

Titolo Indice di distribuzione (Gini)

descrizione	Indice di distribuzione del reddito
unità misura	Gini coefficient, Interquintile share ratio (S80/S20), Interdecile ratio (P90/P10), Squared coefficient of variation (SCV), Mean log d
fonti	Elaborazioni su dati tratti dalla tabella 1.A2.4 Trends in difference inequality measures, OECD (2008), Growing Unequal –Income Distribution and Poverty in OECD Countries, pag. 53
disponibilità	mid-80s - mid-2000s
disaggregazione	INT
note	

	Gini coefficient					
	metà 1980	metà 1990	metà 2000			
Francia	0,290	0,281	0,281	0,3	0,3	0,3
Germany	0,286	0,290	0,298	0,3	0,3	0,3
Italy	0,337	0,350	0,352	0,3	0,4	0,4
Spain	0,328	0,319	0,319	0,3	0,3	0,3
United Kingdom	0,332	0,341	0,335	0,3	0,3	0,3
United States	0,365	0,374	0,381	0,4	0,4	0,4
OECD 22	0,295	0,299	0,300	0,3	0,3	0,3
OECD 24	0,307	0,313	0,313	0,3	0,3	0,3

	Interquintile share ratio (S80/S20)		
	mid80s	mid-90s	mid-2000s
France	4,151	4,128	4,1
Germany	4,726	4,748	4,8
Italy	5,906	5,990	6,0
Spain	5,575	5,503	5,5
United Kingdom	5,396	5,441	5,4
United States	7,784	7,823	7,9

OECD 22	4,812	4,825	4,8
OECD 24	5,292	5,320	5,3
Interdecile ratio (P90/P10)			
	mid80s	mid-90s	mid-2000s
France	3,394	3,388	3,4
Germany	3,936	3,955	4,0
Italy	4,292	4,330	4,3
Spain	4,623	4,582	4,6
United Kingdom	4,196	4,220	4,2
United States	5,888	5,886	5,9
OECD 22	3,856	3,862	3,9
OECD 24	4,160	4,171	4,2
Squared coefficient of variation (SCV)			
	mid80s	mid-90s	mid-2000s
France	0,558	0,355	0,370
Germany	0,394	0,389	0,452
Italy	0,460	0,605	1,095
Spain	0,699	0,422	0,410
United Kingdom	0,489	0,541	0,714
United States	0,517	0,743	0,813
OECD 22	0,491	0,504	0,560
OECD 24	0,568	0,629	0,698
Mean log deviation (MLD)			
	mid80s	mid-90s	mid-2000s
France	0,139	0,134	0,135
Germany	0,148	0,152	0,155
Italy	0,220	0,236	0,235
Spain	0,212	0,200	0,200
United Kingdom	0,190	0,198	0,195
United States	0,269	0,276	0,291

OECD 22	0,160	0,161	0,163
OECD 24	0,178	0,180	0,181

	Gini coefficient		
	mid80s	mid-90s	mid-2000s
France	-3,1	0,0	0,281
Germany	1,5	2,6	0,298
Italy	3,9	0,4	0,352
Spain	-2,8	0,0	0,319
United Kingdom	2,9	-1,9	0,335
United States	2,4	2,0	0,381
OECD 22	1,4	0,6	0,300
OECD 24	1,7	0,1	0,313

	Interquintile share ratio (S80/S20)		
	mid80s	mid-90s	mid-2000s
France	-0,6	0,0	4,1
Germany	0,5	0,6	4,8
Italy	1,4	-0,3	6,0
Spain	-1,3	0,0	5,5
United Kingdom	0,8	-0,5	5,4
United States	0,5	0,9	7,9
OECD 22	0,3	0,2	4,8
OECD 24	0,5	-0,1	5,3

	Interdecile ratio (P90/P10)		
	mid80s	mid-90s	mid-2000s
France	-0,2	0,0	3,4
Germany	0,5	0,5	4,0
Italy	0,9	-0,5	4,3
Spain	-0,9	0,2	4,6
United Kingdom	0,6	-0,2	4,2
United States	0,0	0,4	5,9

OECD 22	0,2	0,1	3,9
OECD 24	0,2	0,0	4,2
Squared coefficient of variation (SCV)			
	mid80s	mid-90s	mid-2000s
France	-57,3	4,2	0,370
Germany	-1,4	14,0	0,452
Italy	24,0	44,8	1,095
Spain	-65,6	-3,0	0,410
United Kingdom	9,5	24,3	0,714
United States	30,5	8,6	0,813
OECD 22	2,6	10,1	0,560
OECD 24	9,7	10,0	0,698
Mean log deviation (MLD)			
	mid80s	mid-90s	mid-2000s
France	-4,2	1,0	0,135
Germany	2,1	2,3	0,155
Italy	6,7	-0,3	0,235
Spain	-6,0	0,0	0,200
United Kingdom	3,7	-1,3	0,195
United States	2,5	5,3	0,291
OECD 22	0,6	0,8	0,163
OECD 24	1,1	0,4	0,181



Titolo	Immobilità intergenerazionale nei livelli di istruzione	<p>Sono stati stimati dei modelli di regressione lineare per coorte di nascita con un singolo individuo. Le equazioni stimate sono quindi pari a <math>Y=\alpha+\beta X</math>; dove:</p> <p>Y= anni di istruzione del figlio;  X= anni di istruzione della famiglia;  <math>\alpha</math>= intercetta (valore di Y quando X è pari a 0)  <math>\beta</math>= pendenza della retta (variazione di Y associata a una variazione unitaria di X).</p> <p>Il numero di anni di istruzione della famiglia è stato definito con il principio di dominanza: il numero di anni di studio maggiore tra quello del padre e quello della madre.</p> <p>Il do-file per replicare le analisi è disponibile su richiesta.</p>
descrizione	Indicatore di mobilità sociale	
unità misura	coefficienti (modelli di regressione lineare semplice)	
fonti	Elaborazione su dati EUROPEAN SOCIAL SURVEY (2002, 2004, 2006, 2008, 2010)	
disponibilità	2002-2010	
disaggregazione	INT	
note	Per evitare problemi di censure a destra, sono stati esclusi dalle analisi chi è nato dopo il 1980. L'Italia è presente solo nel primo round della ESS, per cui la scarsa numerosità campionaria del dato italiano non permette di ottenere stime affidabili per i nati nell'ultima coorte (1970).	

	Coefficienti $\beta$					
	1920	1930	1940	1950	1960	1970
Francia	0,52	0,48	0,41	0,31	0,22	0,24
Germania	0,52	0,37	0,33	0,29	0,32	0,33
Italia	0,73	0,74	0,62	0,48	0,33	0,43
Spagna	0,58	0,71	0,68	0,50	0,38	0,35
Regno Unito	0,35	0,31	0,42	0,36	0,33	0,35

golo regressore.

anza: si è preso in considerazione il

Titolo	Mobilità intergenerazionale - Italia	Sono stati stimati dei modelli di regressione lineare per coorte di nascita con un singolo regressor
descrizione	Indicatore di mobilità sociale	Le equazioni stimate sono quindi pari a $Y=\alpha+\beta X$ ; dove:
unità misura	coefficienti (modelli di regressione lineare semplice)	Y= anni di istruzione del figlio;
fonti	Elaborazioni su dati BILANCI DELLE FAMIGLIE ITALIANE 2008, Banca di Italia	X= anni di istruzione della famiglia;
disponibilità	1962-2008	$\alpha$ = intercetta (valore di Y quando X è pari a 0)
disaggregazioni	REG	$\beta$ = pendenza della retta (variazione di Y associata a una variazione unitaria di X).
note	Per evitare problemi di censure a destra, i nati dopo il 1980 non sono stati inclusi nelle analisi.	Il numero di anni di istruzione della famiglia è stato definito con il principio di dominanza: si è preso il numero di anni di studio maggiore tra quello del padre e quello della madre. Il do-file per replicare le analisi è disponibile su richiesta.

	Coefficienti $\beta$					
	1920-30	1930-40	1940-50	1950-60	1960-70	1970-80
Nord-ovest	0,50	0,45	0,50	0,45	0,36	0,22
Nord-est	0,37	0,39	0,45	0,41	0,24	0,19
Centro	0,52	0,54	0,49	0,40	0,32	0,17
Sud-ovest	0,51	0,55	0,56	0,43	0,34	0,19
Sud-est	0,44	0,50	0,55	0,49	0,35	0,18
Italia	0,49	0,49	0,5	0,44	0,32	0,19



e.

o in considerazione il

Titolo	Incidenza percentuale di giovani in età scolare sul totale della popolazione	<b>Commenti:</b> This dataset presents annual population c groups. The data is available for the 34 me population data is presented in 18 five ye There are three sources for the data: nati population: All nationals present in, or ter the country. Includes the following catego sea; diplomatic personnel located abroad;
descrizione	resident population	
unità misura	migliaia	
fonte	OECD ( <a href="http://stats.oecd.org/">http://stats.oecd.org/</a> )	
disponibilità	dal 1950	
disaggregazione	INT	
note	Il dato del 2011 è disponibile solo per Spagna, Gran Bretagna e Stati Uniti	

	popolazione in età scolare (5-14) su totale										
	2000	2001	2002	2003	2004	2005	2006	2007	2008	2009	2010
Francia	12,71	12,61	12,49	12,38	12,28	12,22	12,20	12,19	12,18	12,18	
Germania	10,82	10,66	10,51	10,33	10,12	9,91	9,72	9,57	9,44	9,34	
Italia	9,67	9,64	9,62	9,55	9,48	9,44	9,40	9,35	9,32	9,32	
Spagna	10,17	9,93	9,76	9,63	9,51	9,42	9,38	9,38	9,44	9,53	9,65
Regno Unito	13,00	12,90	12,82	12,67	12,49	12,45	12,14	11,83	11,71	11,54	11,42
Stati Uniti	14,56	14,43	14,28	14,11	13,91	13,68	13,54	13,39	13,28	13,22	13,18
media UE 15									12,66	12,51	

	popolazione in età postscolare (15-24) su totale										
	2000	2001	2002	2003	2004	2005	2006	2007	2008	2009	2010
Francia	12,95	12,95	12,97	13,00	13,02	12,99	12,87	12,72	12,60	12,50	
Germania	11,20	11,32	11,46	11,59	11,69	11,74	11,71	11,61	11,50	11,37	
Spagna	14,52	14,01	13,50	13,00	12,51	12,07	11,66	11,34	11,05	10,74	10,43
Italia	11,69	11,31	10,96	10,69	10,51	10,38	10,28	10,22	10,18	10,12	
Regno Unito	12,13	12,28	12,47	12,72	12,93	12,99	13,15	13,34	13,27	13,27	13,17
Usa	13,97	14,10	14,19	14,24	14,30	14,33	14,31	14,26	14,20	14,13	14,02
UE 15									13,62	13,51	

	variazione annua popolazione in età scolare (5-14)										
	2000	2001	2002	2003	2004	2005	2006	2007	2008	2009	2010
Francia		-0,13	-0,22	-0,21	-0,08	0,25	0,52	0,48	0,49	0,54	
Germania		-1,26	-1,27	-1,66	-2,01	-2,15	-2,03	-1,66	-1,54	-1,29	
Spagna		-1,19	-0,32	0,29	0,42	0,70	1,12	1,81	2,21	1,72	1,63
Italia		-0,25	0,07	0,09	0,18	0,32	0,22	0,19	0,41	0,66	
Regno Unito		-0,37	-0,29	-0,75	-0,94	-1,08	-1,88	-1,97	-0,37	-0,73	-0,43
Usa		0,09	-0,10	-0,31	-0,50	-0,74	-0,15	-0,09	0,10	0,37	0,45
UE 15										-0,55	

Fasce di età	2000	2001	2002	2003	2004	2005	2006	2007	2008	2009	2010
<b>0-4 anni</b>											
Francia	3.631.315	3.678.791	3.717.545	3.746.342	3.765.271	3.768.297	3.773.196	3.793.048	3.820.805	3.856.204	..
Germania	3.945.739	3.918.414	3.848.753	3.764.421	3.690.321	3.613.590	3.537.502	3.486.595	3.457.108	3.427.390	..
Spagna	1.858.913	1.905.382	1.973.408	2.057.019	2.135.928	2.202.711	2.259.396	2.326.240	2.393.901	2.439.391	2.477.473
Italia	2.625.713	2.621.964	2.631.615	2.667.095	2.710.738	2.739.643	2.760.830	2.791.719	2.822.364	2.840.877	..
Gran Bretagna	3.551.000	3.482.000	3.415.000	3.386.000	3.391.000	3.423.000	3.488.000	3.562.000	3.668.000	3.746.000	3.811.000
Usa	19.203.410	19.430.420	19.669.010	19.941.620	20.245.800	20.486.110	20.613.100	20.921.460	21.176.290	21.242.980	21.262.400
UE 15	..	..	..	..	..	..	..	..	74.952.880	75.206.750	..
<b>5-9 anni</b>											
Francia	3.635.992	3.621.239	3.617.037	3.638.135	3.684.907	3.741.068	3.794.942	3.835.265	3.856.090	3.858.413	..
Germania	4.162.474	4.045.252	4.011.500	3.995.013	3.979.585	3.971.753	3.934.678	3.851.558	3.758.639	3.681.362	..
Spagna	1.941.671	1.921.469	1.921.161	1.938.350	1.963.651	2.004.100	2.060.398	2.131.569	2.210.119	2.271.669	2.317.883
Italia	2.728.037	2.694.029	2.664.473	2.654.582	2.671.964	2.704.036	2.734.436	2.762.682	2.792.390	2.820.417	..
Gran Bretagna	3.804.000	3.735.000	3.688.000	3.650.000	3.608.000	3.557.000	3.493.000	3.428.000	3.395.000	3.401.000	3.434.000
Usa	20.475.380	20.235.450	19.980.930	19.773.080	19.648.080	19.623.770	19.823.430	20.048.150	20.307.070	20.596.850	20.819.250
UE 15	..	..	..	..	..	..	..	..	75.844.740	75.607.140	..
<b>10-14 anni</b>											
Francia	3.871.277	3.876.069	3.863.650	3.827.186	3.774.164	3.736.477	3.721.630	3.717.017	3.732.965	3.771.697	..
Germania	4.728.915	4.734.378	4.656.960	4.529.412	4.373.479	4.201.922	4.073.439	4.023.378	3.994.655	3.972.118	..
Spagna	2.151.313	2.122.856	2.110.025	2.104.636	2.096.167	2.084.266	2.073.652	2.077.205	2.091.643	2.104.021	2.129.037
Italia	2.779.487	2.799.532	2.832.676	2.847.567	2.840.330	2.826.146	2.807.653	2.790.072	2.783.123	2.792.029	..
Gran Bretagna	3.849.000	3.890.000	3.915.000	3.896.000	3.867.000	3.837.000	3.762.000	3.684.000	3.691.000	3.633.000	3.570.000
Usa	20.620.510	20.895.720	21.107.320	21.186.940	21.107.310	20.830.910	20.572.450	20.311.750	20.094.410	19.956.100	19.915.850
UE 15	..	..	..	..	..	..	..	..	77.818.720	77.206.110	..
<b>15-19 anni</b>											
Francia	3.918.988	3.903.517	3.905.742	3.938.371	3.988.607	4.015.560	4.007.980	3.981.004	3.931.166	3.861.997	..
Germania	4.622.769	4.626.530	4.657.032	4.707.821	4.765.035	4.811.827	4.799.077	4.702.664	4.561.297	4.398.351	..
Spagna	2.616.795	2.520.027	2.444.728	2.388.049	2.342.856	2.310.815	2.288.987	2.283.954	2.280.079	2.256.923	2.225.066
Italia	3.041.047	2.981.727	2.921.130	2.889.846	2.888.282	2.899.259	2.925.246	2.961.864	2.981.266	2.973.700	..

Gran Bretagna	3.633.000	3.678.000	3.757.000	3.856.000	3.921.000	3.878.000	3.926.000	3.976.000	3.900.000	3.888.000	3.845.000
Usa	20.282.190	20.396.260	20.500.290	20.633.460	20.881.980	21.202.660	21.457.050	21.658.220	21.729.210	21.632.990	21.340.460
UE 15	..	..	..	..	..	..	..	..	81.802.860	81.368.240	..
<b>20-24 anni</b>											
Francia	3.728.131	3.796.832	3.862.650	3.898.718	3.920.233	3.931.594	3.921.781	3.899.636	3.917.069	3.965.201	..
Germania	4.585.325	4.699.187	4.797.570	4.860.247	4.884.844	4.872.012	4.851.039	4.851.885	4.877.670	4.917.148	..
Spagna	3.230.443	3.184.322	3.130.984	3.070.467	2.998.242	2.926.423	2.850.807	2.803.160	2.757.902	2.675.619	2.578.741
Italia	3.618.078	3.465.025	3.344.231	3.268.629	3.226.972	3.186.164	3.136.237	3.103.775	3.107.063	3.117.361	..
Gran Bretagna	3.507.000	3.583.000	3.643.000	3.717.000	3.818.000	3.838.000	3.932.000	4.044.000	4.132.000	4.199.000	4.232.000
Usa	19.124.280	19.800.770	20.322.790	20.707.300	20.998.520	21.145.970	21.252.730	21.334.620	21.461.450	21.682.280	21.973.520
UE 15	..	..	..	..	..	..	..	..	83.587.640	83.641.240	..
<b>25-29 anni</b>											
Francia	4.132.454	4.016.196	3.894.033	3.791.974	3.731.589	3.751.625	3.823.333	3.882.552	3.911.964	3.927.317	..
Germania	5.076.408	4.840.453	4.713.526	4.691.671	4.724.593	4.798.663	4.885.603	4.947.929	4.980.461	4.981.306	..
Spagna	3.374.712	3.454.000	3.538.292	3.614.444	3.664.963	3.693.600	3.682.358	3.664.374	3.607.306	3.469.804	3.294.759
Italia	4.371.110	4.284.860	4.171.619	4.079.023	3.990.359	3.867.218	3.737.344	3.645.953	3.585.521	3.529.982	..
Gran Bretagna	4.054.000	3.916.000	3.775.000	3.682.000	3.678.000	3.709.000	3.801.000	3.908.000	4.015.000	4.122.000	4.235.000
Usa	19.294.220	18.889.970	18.813.140	18.945.080	19.337.180	19.823.230	20.463.580	20.972.460	21.401.680	21.636.200	21.749.460
UE 15	..	..	..	..	..	..	..	..	86.169.350	86.323.020	..
<b>30-34 anni</b>											
Francia	4.251.067	4.253.429	4.279.525	4.308.231	4.299.117	4.234.198	4.127.514	4.011.669	3.905.292	3.837.723	..
Germania	6.823.750	6.561.489	6.247.553	5.864.384	5.472.813	5.146.001	4.896.881	4.747.000	4.703.042	4.716.963	..
Spagna	3.302.731	3.364.846	3.445.682	3.545.550	3.651.932	3.767.262	3.874.841	3.988.215	4.064.905	4.057.780	3.990.364
Italia	4.607.511	4.562.244	4.546.433	4.571.641	4.613.815	4.619.810	4.570.184	4.497.349	4.411.753	4.282.814	..
Gran Bretagna	4.592.000	4.559.000	4.489.000	4.401.000	4.275.000	4.150.000	4.020.000	3.875.000	3.801.000	3.798.000	3.857.000
Usa	20.528.640	20.680.420	20.705.840	20.533.830	20.231.400	19.805.260	19.376.980	19.281.720	19.429.060	19.776.870	20.232.020
UE 15	..	..	..	..	..	..	..	..	85.082.420	85.068.620	..
<b>35-39 anni</b>											
Francia	4.357.651	4.375.803	4.384.273	4.371.539	4.343.957	4.326.079	4.331.326	4.362.564	4.390.233	4.374.382	..
Germania	7.183.404	7.241.945	7.248.219	7.179.404	7.030.542	6.814.397	6.544.281	6.218.677	5.826.738	5.428.807	..
Spagna	3.170.683	3.259.927	3.347.255	3.431.304	3.512.217	3.594.532	3.674.100	3.773.748	3.870.188	3.929.371	3.966.550
Italia	4.508.182	4.599.058	4.681.182	4.762.554	4.816.156	4.818.836	4.803.804	4.810.524	4.822.926	4.818.542	..
Gran Bretagna	4.605.000	4.665.000	4.711.000	4.714.000	4.691.000	4.617.000	4.574.000	4.511.000	4.419.000	4.316.000	4.192.000
Usa	22.649.340	22.234.250	21.746.580	21.255.080	20.859.390	20.775.420	20.908.750	20.932.610	20.774.240	20.443.050	19.999.950
UE 15	..	..	..	..	..	..	..	..	88.820.920	88.423.660	..
<b>40-44 anni</b>											
Francia	4.255.946	4.276.654	4.293.015	4.320.252	4.359.596	4.386.961	4.408.112	4.420.123	4.405.699	4.373.125	..
Germania	6.306.442	6.496.132	6.685.035	6.876.960	7.046.957	7.153.500	7.200.925	7.194.199	7.114.725	6.958.739	..
Spagna	2.879.990	2.980.917	3.082.952	3.182.840	3.277.606	3.374.442	3.468.777	3.565.055	3.646.982	3.698.237	3.727.261

Italia	3.968.181	4.049.673	4.160.007	4.306.920	4.483.752	4.644.454	4.768.129	4.869.904	4.941.774	4.963.095	..
Gran Bretagna	4.074.000	4.181.000	4.293.000	4.391.000	4.494.000	4.569.000	4.633.000	4.685.000	4.688.000	4.671.000	4.612.000
Usa	22.516.020	22.810.790	22.878.760	22.871.320	22.897.560	22.666.570	22.246.970	21.773.270	21.299.510	20.881.370	20.778.720
UE 15	..	..	..	..	..	..	..	..	87.908.180	87.724.260	..
<b>45-49 anni</b>											
Francia	4.205.933	4.195.928	4.199.730	4.205.453	4.220.809	4.241.604	4.266.337	4.285.175	4.309.205	4.342.588	..
Germania	5.682.551	5.748.750	5.841.512	5.951.201	6.090.029	6.258.247	6.440.506	6.619.775	6.800.795	6.958.678	..
Spagna	2.531.423	2.597.416	2.686.617	2.791.972	2.903.487	3.015.773	3.121.210	3.228.712	3.326.044	3.396.965	3.453.642
Italia	3.713.164	3.727.197	3.779.241	3.860.897	3.955.775	4.051.860	4.156.345	4.277.646	4.415.474	4.569.664	..
Gran Bretagna	3.735.000	3.755.000	3.796.000	3.869.000	3.945.000	4.012.000	4.120.000	4.221.000	4.322.000	4.421.000	4.524.000
Usa	20.216.040	20.686.350	21.227.930	21.685.300	22.012.470	22.348.330	22.627.500	22.702.660	22.701.770	22.710.930	22.472.640
UE 15	..	..	..	..	..	..	..	..	85.727.200	86.685.180	..
<b>50-54 anni</b>											
Francia	4.091.799	4.228.042	4.237.011	4.218.505	4.193.068	4.168.230	4.156.262	4.158.040	4.160.497	4.172.284	..
Germania	4.796.696	5.109.639	5.326.238	5.465.996	5.549.446	5.598.906	5.660.402	5.747.019	5.849.637	5.979.839	..
Spagna	2.404.750	2.435.275	2.462.046	2.498.361	2.547.872	2.607.062	2.678.732	2.773.472	2.876.999	2.971.461	3.055.150
Italia	3.853.361	3.871.562	3.795.402	3.733.437	3.710.420	3.723.825	3.765.377	3.839.641	3.922.360	4.005.645	..
Gran Bretagna	4.023.000	4.021.000	3.856.000	3.741.000	3.690.000	3.651.000	3.663.000	3.707.000	3.781.000	3.850.000	3.948.000
Usa	17.771.060	18.647.850	18.667.630	18.989.820	19.420.200	19.896.060	20.344.980	20.881.500	21.333.260	21.644.100	21.965.000
UE 15	..	..	..	..	..	..	..	..	78.668.980	79.988.200	..
<b>55-59 anni</b>											
Francia	5.150.374	4.686.005	4.467.742	4.428.231	4.457.783	4.675.944	4.980.453	5.189.241	5.321.625	5.398.064	..
Germania	5.150.374	4.686.005	4.467.742	4.428.231	4.457.783	4.675.944	4.980.453	5.189.241	5.321.625	5.398.064	..
Spagna	2.105.345	2.192.862	2.269.349	2.334.676	2.391.658	2.439.838	2.476.591	2.508.910	2.542.991	2.578.561	2.617.281
Italia	3.305.460	3.294.105	3.408.671	3.546.589	3.688.019	3.819.910	3.857.342	3.796.893	3.733.970	3.702.969	..
Gran Bretagna	3.253.000	3.392.000	3.655.000	3.802.000	3.872.000	3.884.000	3.888.000	3.741.000	3.623.000	3.575.000	3.548.000
Usa	13.557.960	13.931.640	15.073.660	15.707.930	16.461.060	17.312.360	18.158.980	18.184.960	18.499.320	18.911.660	19.368.640
UE 15	..	..	..	..	..	..	..	..	72.207.940	72.533.870	..
<b>60-64 anni</b>											
Francia	2.694.025	2.642.721	2.608.512	2.623.481	2.661.433	2.722.780	2.907.364	3.188.732	3.449.302	3.689.164	..
Germania	5.624.031	5.761.886	5.734.587	5.570.011	5.337.115	4.933.900	4.486.985	4.277.437	4.239.830	4.268.162	..
Spagna	1.923.176	1.887.370	1.904.190	1.953.022	2.018.905	2.108.925	2.202.020	2.283.746	2.348.017	2.393.107	2.426.218
Italia	3.418.931	3.450.175	3.442.740	3.400.975	3.324.821	3.220.048	3.226.032	3.357.902	3.496.626	3.629.791	..
Gran Bretagna	2.900.000	2.884.000	2.892.000	2.949.000	3.027.000	3.089.000	3.211.000	3.443.000	3.606.000	3.677.000	3.720.000
Usa	10.856.580	11.105.780	11.503.880	12.110.470	12.582.550	12.990.190	13.349.790	14.464.670	15.087.420	15.817.240	16.634.850
UE 15	..	..	..	..	..	..	..	..	61.365.910	63.907.620	..
<b>65-69 anni</b>											
Francia	2.716.257	2.685.283	2.653.398	2.625.973	2.608.076	2.580.493	2.527.602	2.491.796	2.505.310	2.537.096	..
Germania	4.084.930	4.267.501	4.507.592	4.799.739	5.076.889	5.282.912	5.416.788	5.391.600	5.234.291	5.012.533	..

Spagna	2.074.694	2.061.060	2.023.759	1.978.465	1.930.085	1.879.394	1.852.847	1.875.052	1.921.379	1.978.175	2.059.052
Italia	3.103.058	3.082.940	3.091.817	3.142.585	3.210.418	3.275.761	3.318.292	3.320.687	3.279.443	3.205.795	..
Gran Bretagna	2.601.000	2.604.000	2.622.000	2.655.000	2.692.000	2.689.000	2.672.000	2.677.000	2.731.000	2.800.000	2.887.000
Usa	9.517.567	9.533.151	9.585.332	9.752.194	9.967.948	10.145.050	10.389.550	10.778.480	11.363.090	11.817.460	12.205.580
UE 15	..	..	..	..	..	..	..	..	50.984.950	52.010.080	..

#### 70-74 anni

Francia	2.467.403	2.494.770	2.520.890	2.534.553	2.538.709	2.529.074	2.501.809	2.468.912	2.440.522	2.423.225	..
Germania	3.578.108	3.603.931	3.592.497	3.545.897	3.561.675	3.685.798	3.865.863	4.095.329	4.370.459	4.631.090	..
Spagna	1.794.829	1.831.726	1.867.722	1.898.370	1.922.771	1.936.605	1.929.742	1.900.208	1.859.666	1.811.595	1.763.533
Italia	2.751.863	2.793.071	2.816.948	2.836.351	2.856.672	2.861.921	2.857.954	2.877.990	2.929.726	2.999.524	..
Gran Bretagna	2.339.000	2.344.000	2.346.000	2.346.000	2.335.000	2.302.000	2.305.000	2.327.000	2.363.000	2.403.000	2.433.000
Usa	8.857.336	8.811.091	8.730.781	8.642.400	8.558.162	8.558.578	8.595.267	8.668.668	8.839.742	9.053.458	9.226.959
UE 15	..	..	..	..	..	..	..	..	42667190	43391700	..

#### 75-79 anni

Francia	2.106.938	2.106.383	2.113.949	2.129.603	2.151.502	2.182.974	2.212.748	2.236.295	2.247.999	2.250.851	..
Germania	2.848.852	2.842.706	2.847.777	2.897.586	2.972.487	3.031.152	3.059.201	3.056.099	3.025.005	3.050.852	..
Spagna	1.373.437	1.416.002	1.454.746	1.492.487	1.529.698	1.568.033	1.607.806	1.644.791	1.673.942	1.694.989	1.708.816
Italia	2.251.124	2.268.687	2.297.415	2.330.403	2.354.807	2.394.788	2.442.195	2.469.471	2.488.661	2.515.274	..
Gran Bretagna	2.003.000	1.967.000	1.944.000	1.932.000	1.933.000	1.886.000	1.899.000	1.914.000	1.926.000	1.931.000	1.943.000
Usa	7.439.522	7.462.018	7.482.527	7.515.065	7.484.032	7.492.209	7.480.360	7.443.627	7.395.040	7.348.651	7.371.313
UE 15	..	..	..	..	..	..	..	..	35.644.780	35.971.810	..

#### 80-84 anni

Francia	961.106	1.151.623	1.336.029	1.491.710	1.622.782	1.686.886	1.695.533	1.706.828	1.725.504	1.748.358	..
Germania	1.386.828	1.589.337	1.808.519	1.992.900	2.109.569	2.151.838	2.161.596	2.178.644	2.225.422	2.285.315	..
Spagna	840.859	876.169	921.853	974.162	1.025.322	1.071.747	1.113.292	1.149.412	1.181.374	1.211.280	1.244.016
Italia	1.085.393	1.198.781	1.355.154	1.530.234	1.679.797	1.753.139	1.779.986	1.813.187	1.842.770	1.868.966	..
Gran Bretagna	1.246.000	1.329.000	1.400.000	1.466.000	1.498.000	1.453.000	1.415.000	1.433.000	1.427.000	1.462.000	1.472.000
Usa	4.987.203	5.152.898	5.320.913	5.436.905	5.578.852	5.673.569	5.723.067	5.777.852	5.834.198	5.844.145	5.876.727
UE 15	..	..	..	..	..	..	..	..	25.120.870	25.675.360	..

#### >85

Francia	1.244.409	1.190.794	1.132.659	1.087.596	1.073.049	1.135.462	1.247.872	1.350.773	1.443.988	1.530.801	..
Germania	1.623.917	1.576.394	1.495.886	1.413.286	1.393.104	1.467.063	1.581.236	1.687.345	1.768.703	1.835.587	..
Spagna	688.398	709.821	729.250	750.401	778.391	812.662	852.688	895.744	939.948	990.528	1.037.993
Italia	1.212.413	1.232.593	1.216.657	1.175.333	1.152.218	1.200.230	1.294.118	1.388.035	1.474.973	1.556.256	..
Gran Bretagna	1.119.000	1.130.000	1.127.000	1.104.000	1.111.000	859.000	940.000	987.000	1.031.000	1.038.000	1.086.000
Usa	4.268.587	4.344.833	4.428.326	4.554.239	4.663.596	4.842.195	5.047.229	5.256.953	5.450.651	5.659.959	5.857.485
UE 15	..	..	..	..	..	..	..	..	20.286.020	21.264.770	..

#### TOTALE

Francia	59.062.380	59.476.240	59.893.870	60.303.630	60.734.340	61.181.500	61.597.490	61.965.050	62.304.320	62.636.430	..
---------	------------	------------	------------	------------	------------	------------	------------	------------	------------	------------	----



data from 1950 to 2010 when available by sex and five year age  
member countries. Data are presented in thousands of persons. The  
are age groups which refer to the population from 0-4 to 85 and more.  
national statistical institutes, Eurostat or the United Nations. Total  
temporarily absent from the country, and aliens permanently settled in  
series: national armed forces stationed abroad; merchant seamen at  
; civilian aliens resident in the country; displaced persons resident in



Titolo	Quota percentuale della popolazione in età 25-64 anni che non ha conse
descrizione	Educational attainment: 25-64 year-old population
unità misura	Percentage, by educational level
fonte	Source: OECD. See Annex 3 for notes ( <a href="http://www.oecd.org/edu/eag2010">www.oecd.org/edu/eag2010</a> ). <a href="http://dx.doi.org/10.1787/888932310092">http://dx.doi.org/10.1787/888932310092</a>
disponibilità	1997-2008
disaggregazione	INT
note	

		1997	1998	1999	2000	2001	2002	2003	2004	2005	2006	2007	2008
Francia	Below upper secondary	41,0	39,0	38,0	37,0	36,0	35,0	35,0	34,0	33,0	33,0	31,0	30,0
	Upper secondary	39,0	40,0	40,0	41,0	41,0	41,0	41,0	41,0	41,0	41,0	42,0	43,0
	Tertiary education	20,0	21,0	21,0	22,0	23,0	24,0	24,0	24,0	25,0	26,0	27,0	27,0
Germania	Below upper secondary	17,0	16,0	19,0	18,0	17,0	17,0	17,0	16,0	17,0	17,0	16,0	15,0
	Upper secondary	61,0	61,0	58,0	58,0	59,0	60,0	59,0	59,0	59,0	59,0	60,0	60,0
	Tertiary education	23,0	23,0	23,0	23,0	23,0	23,0	24,0	25,0	25,0	24,0	24,0	25,0
Italia	Below upper secondary	59,0	58,0	58,0	57,0	56,0	52,0	51,0	50,0	49,0	48,0	47,0	
	Upper secondary	32,0	33,0	33,0	33,0	34,0	38,0	37,0	38,0	38,0	39,0	39,0	
	Tertiary education	9,0	9,0	9,0	10,0	10,0	10,0	12,0	12,0	13,0	14,0	14,0	
Spagna	Below upper secondary	69,0	67,0	65,0	62,0	60,0	59,0	57,0	55,0	51,0	50,0	49,0	49,0
	Upper secondary	13,0	13,0	14,0	16,0	16,0	17,0	18,0	19,0	21,0	21,0	22,0	22,0
	Tertiary education	19,0	20,0	21,0	23,0	24,0	24,0	25,0	26,0	28,0	28,0	29,0	29,0
Regno Unito	Below upper secondary	41,0	40,0	38,0	37,0	37,0	36,0	35,0	34,0	33,0	32,0	32,0	30,0
	Upper secondary	37,0	36,0	37,0	37,0	37,0	37,0	37,0	37,0	37,0	38,0	37,0	37,0
	Tertiary education	23,0	24,0	25,0	26,0	26,0	27,0	28,0	29,0	30,0	31,0	32,0	33,0
Stati Uniti	Below upper secondary	14,0	14,0	13,0	13,0	12,0	13,0	12,0	12,0	12,0	12,0	12,0	11,0
	Upper secondary	52,0	52,0	51,0	51,0	50,0	49,0	49,0	49,0	49,0	48,0	48,0	48,0
	Tertiary education	34,0	35,0	36,0	36,0	37,0	38,0	38,0	39,0	39,0	39,0	40,0	41,0
OECD	Below upper secondary	36,0	37,0	37,0	36,0	35,0	34,0	33,0	32,0	31,0	30,0	30,0	29,0
	Upper secondary	43,0	42,0	42,0	42,0	43,0	44,0	44,0	44,0	44,0	44,0	44,0	44,0
	Tertiary education	21,0	21,0	21,0	22,0	23,0	23,0	24,0	26,0	26,0	27,0	27,0	28,0
EU19	Below upper secondary	39,0	39,0	38,0	37,0	35,0	34,0	33,0	32,0	31,0	31,0	30,0	30,0
	Upper secondary	43,0	42,0	42,0	42,0	43,0	44,0	44,0	44,0	44,0	45,0	44,0	45,0
	Tertiary education	21,0	20,0	21,0	21,0	22,0	22,0	23,0	24,0	25,0	25,0	25,0	26,0

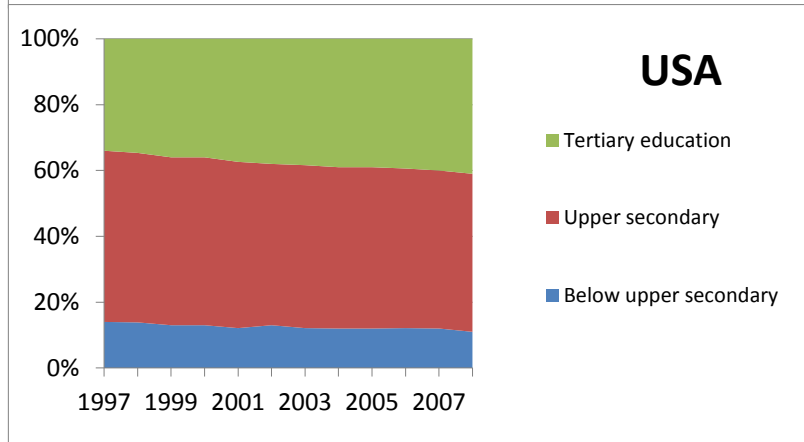
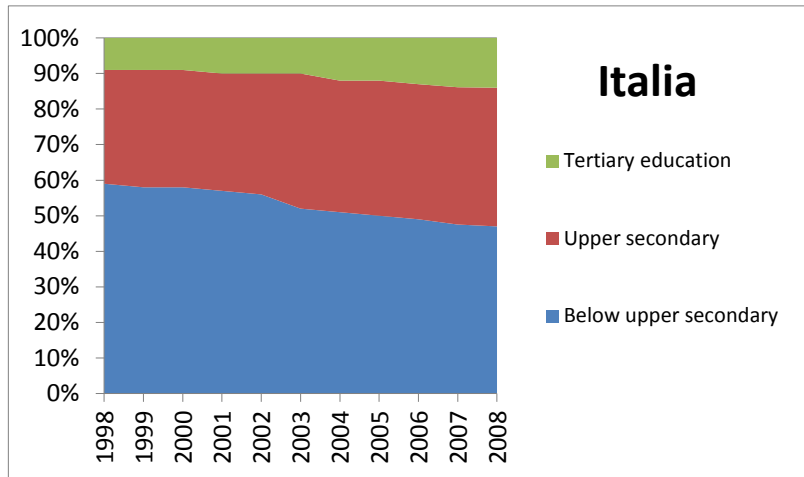

Titolo	Quota della popolazione in età 15-65 anni con titolo di studio universitario nella forza lavoro, per macro-regioni italiane	Rilevazione sulle forze di lavoro: Dall'inc informazioni sui principali aggregati dell' sua introduzione all'inizio degli anni '50, Italia e si rivela uno strumento conosciuto trimestre un campione di quasi 77 mila f vivono abitualmente all'estero e i memb tenere conto, da un lato, delle continue i economica del nostro paese. L'ultima m campionaria è continua in quanto le info
descrizione	Popolazione 15 anni e oltre per titolo di studio	
unità misura	teste	
fonte	Indagine sulle forze lavoro	
disponibilità	1992-2010	
disaggregazione	REG	
note		

	% laureati sulla forza lavoro 15-65 anni						
	2004	2005	2006	2007	2008	2009	2010
Piemonte	7,6	8,3	8,9	9,6	10,2	10,2	10,5
Valle d'Aosta / Vallée d'Aoste	7,7	8,0	8,7	8,6	8,8	8,3	8,5
Liguria	10,5	10,5	10,8	12,0	12,9	13,7	13,6
Lombardia	9,1	9,6	10,2	11,0	11,6	11,8	12,1
Trentino Alto Adige / Südtirol	7,6	8,6	8,8	9,4	9,6	10,0	10,6
Provincia Autonoma Bolzano	7,2	7,8	7,6	7,8	8,0	8,4	9,2
Provincia Autonoma Trento	8,0	9,3	10,0	10,9	11,2	11,6	11,9
Veneto	7,7	8,6	8,8	9,2	9,7	9,8	10,2
Friuli-Venezia Giulia	8,2	9,0	9,9	10,4	10,2	9,8	10,0
Emilia-Romagna	9,5	9,8	10,5	10,9	11,6	12,1	11,8
Toscana	8,8	9,8	10,8	11,0	11,4	10,9	11,2
Umbria	9,8	10,2	11,0	11,3	11,1	11,5	12,1
Marche	9,0	10,0	10,8	10,1	10,1	11,0	11,7
Lazio	12,0	12,8	13,2	14,2	15,1	14,8	14,7
Abruzzo	9,9	10,2	10,7	10,5	11,3	11,4	11,7
Molise	8,7	9,3	9,5	10,3	10,6	10,4	10,5
Campania	7,7	8,2	8,4	8,5	9,0	9,4	9,6
Puglia	6,7	6,9	7,8	8,3	8,9	8,4	8,9
Basilicata	6,4	7,3	8,0	8,8	8,9	8,6	8,9
Calabria	8,1	8,5	8,9	9,7	10,0	10,3	10,0

Sicilia	6,9	7,5	8,0	8,3	8,7	9,3	9,2
Sardegna	7,1	7,0	8,0	8,4	8,4	8,8	9,4
Nord-ovest	8,79	9,33	9,89	10,69	11,31	11,49	11,78
Nord-est	8,36	9,07	9,52	9,95	10,42	10,67	10,81
Centro	10,36	11,23	11,93	12,44	12,97	12,77	13,01
Sud-ovest	7,39	7,83	8,27	8,60	8,97	9,39	9,46
Sud-est	7,54	7,81	8,56	8,93	9,56	9,25	9,66
Italia	8,54	9,13	9,68	10,20	10,71	10,85	11,06

		Forze di lavoro 15-65 anni (laureati e totale)						
		2004	2005	2006	2007	2008	2009	2010
Piemonte	laurea e post-laurea	281,408	309,56	336,728	364,155	389,123	390,414	404,375
	totale	3706,592	3748,772	3768,659	3784,067	3814,443	3835,834	3844,16
Valle d'Aosta / Vallée d'Aoste	laurea e post-laurea	8,058	8,408	9,277	9,248	9,499	9,025	9,277
	totale	104,983	105,552	106,525	107,171	108,051	108,754	109,154
Liguria	laurea e post-laurea	146,639	148,108	152,856	169,683	182,624	194,02	193,282
	totale	1393,998	1407,811	1418,809	1418,201	1418,937	1420,559	1420,354
Lombardia	laurea e post-laurea	719,929	778,191	828,916	899,256	957,387	980,836	1014,514
	totale	7950,935	8070,525	8134,012	8189,166	8258,394	8333,463	8394,815
Trentino Alto Adige / Südtirol	laurea e post-laurea	60,854	69,311	72,172	77,358	80,659	85,046	90,457
	totale	797,613	807,733	816,938	825,487	836,601	846,54	855,308
Provincia Autonoma Bolzano / Bozen	laurea e post-laurea	27,923	30,456	30,247	31,111	32,633	34,689	38,01
	totale	386,446	391,038	395,781	400,523	406,114	410,781	415,21
Provincia Autonoma Trento	laurea e post-laurea	32,93	38,855	41,925	46,246	48,026	50,356	52,448
	totale	411,168	416,694	421,157	424,964	430,487	435,759	440,099
Veneto	laurea e post-laurea	305,594	346,202	357,097	373,989	400,588	409,398	426,946
	totale	3964,551	4010,807	4043,873	4072,104	4117,176	4157,749	4178,283
Friuli-Venezia Giulia	laurea e post-laurea	85,592	94,72	104,537	109,859	108,745	104,902	107
	totale	1044,013	1049,498	1052,093	1054,884	1061,555	1067,589	1069,451
Emilia-Romagna	laurea e post-laurea	337,392	353,983	381,573	401,158	429,578	453,56	445,309
	totale	3561,085	3613,283	3642,271	3666,735	3705,984	3750,06	3777,759
Toscana	laurea e post-laurea	273,076	308,338	340,253	350,959	366,202	350,417	363,321
	totale	3115,238	3146,095	3163,643	3178,928	3205,913	3227,915	3242,733
Umbria	laurea e post-laurea	71,988	76,064	83,025	85,951	85,145	89,183	94,414
	totale	737,626	748,436	755,026	759,669	768,431	775,935	781,131
Marche	laurea e post-laurea	117,114	131,858	143,364	134,882	135,949	149,316	159,791

	totale	1300,75	1313,842	1322,539	1329,685	1343,304	1355,696	1361,652
Lazio	laurea e post-laurea	532,218	573,612	598,659	666,965	717,32	707,941	712,919
	totale	4442,633	4492,825	4525,319	4686,609	4743,537	4798,447	4843,664
Abruzzo	laurea e post-laurea	108,927	114,039	120,411	118,603	129,92	131,577	135,778
	totale	1105,255	1119,315	1126,49	1133,837	1146,303	1156,149	1160,526
Molise	laurea e post-laurea	24,12	25,812	26,378	28,431	29,625	29,046	29,308
	totale	275,754	276,877	276,86	277,226	278,252	278,769	278,936
Campania	laurea e post-laurea	363,371	388,81	402,31	405,384	432,311	455,842	465,483
	totale	4708,96	4746,674	4766,527	4785,815	4812,291	4828,551	4849,121
Puglia	laurea e post-laurea	225,574	235,224	266,217	285,563	305,949	291,546	308,769
	totale	3375,262	3404,304	3419,213	3432,633	3446,023	3453,631	3464,121
Basilicata	laurea e post-laurea	32,395	36,469	40,46	44,708	45,139	43,821	45,36
	totale	504,712	502,008	504,516	505,468	506,602	507,454	507,185
Calabria	laurea e post-laurea	136,465	143,365	150,613	165,082	171,246	176,022	172,42
	totale	1682,598	1691,291	1692,923	1696,212	1706,278	1712,295	1716,014
Sicilia	laurea e post-laurea	288,064	313,924	333,641	349,51	368,572	393,232	390,109
	totale	4149,955	4180,048	4190,899	4205,594	4226,668	4242,32	4256,434
Sardegna	laurea e post-laurea	101,165	100,291	114,434	121,636	122,194	128,623	136,602
	totale	1415,951	1426,423	1435,9	1443,265	1451,353	1456,925	1460,397
Nord-ovest	laurea e post-laurea	1156,034	1244,267	1327,777	1442,342	1538,633	1574,295	1621,448
	totale	13156,508	13332,66	13428,005	13498,605	13599,825	13698,61	13768,48
Nord-est	laurea e post-laurea	850,285	933,527	987,551	1039,721	1100,229	1137,951	1160,17
	totale	10164,876	10289,053	10372,113	10444,697	10557,917	10668,478	10736,11
Centro	laurea e post-laurea	994,396	1089,872	1165,301	1238,757	1304,616	1296,857	1330,445
	totale	9596,247	9701,198	9766,527	9954,891	10061,185	10157,993	10229,18
Sud-ovest	laurea e post-laurea	921,46	982,859	1041,458	1086,32	1139,462	1197,54	1209,974
	totale	12462,176	12546,444	12590,765	12636,354	12703,192	12747,545	12789,15
Sud-est	laurea e post-laurea	358,621	375,075	413,006	432,597	465,494	452,169	473,855
	totale	4756,271	4800,496	4822,563	4843,696	4870,578	4888,549	4903,583
Italia	laurea e post-laurea	4280,796	4625,6	4935,093	5239,737	5548,434	5658,812	5795,892
	<u>totale</u>	<u>50136,078</u>	<u>50669,851</u>	<u>50979,973</u>	<u>51378,243</u>	<u>51792,697</u>	<u>52161,175</u>	<u>52426,51</u>

Indagini sulle forze di lavoro derivano le stime ufficiali degli occupati e delle persone in cerca di lavoro, nonché l'offerta di lavoro per professione, ramo di attività economica, ore lavorate, tipologia e durata dei contratti, formazione. Dalla indagine svolge un ruolo di primo piano nella documentazione statistica e nell'analisi della situazione occupazionale in modo indispensabile per decisori pubblici, media, cittadini. Le informazioni vengono raccolte dall'Istat intervistando ogni famiglia, pari a 175 mila individui residenti in Italia, anche se temporaneamente all'estero. Sono escluse le famiglie che fanno parte di comunità permanenti delle convivenze (istituti religiosi, caserme ecc.). Negli anni l'indagine è stata più volte rinnovata per rispondere alle trasformazioni del mercato del lavoro, dall'altro lato, delle crescenti esigenze conoscitive degli utenti sulla realtà sociale ed economica. L'indagine è stata avviata all'inizio del 2004 in linea con le disposizioni dell'Unione Europea. L'attuale rilevazione delle informazioni sono raccolte in tutte le settimane dell'anno e non più in una singola settimana per trimestre. I risultati

Titolo	Quota della popolazione con al massimo la licenza elementare per anno di nascita e	il do-file per replicare le analisi è disponibile su richiesta
descrizione	Incidenza della popolazione analfabeta (o con licenza elementare) sulla popolazione di riferimento per coorti e regione di nascita	
unità misura	teste	
fonti	Elaborazioni su dati BILANCI DELLE FAMIGLIE ITALIANE 2008, Banca di Italia	
disponibilità	1962-2008	
disaggregazione	REG	
note	sono stati utilizzati i pesi campionari, forniti nel file CARCOM08 (variabile PESOFIT). Per evitare problemi di censure a destra, i nati dopo il 1980 non sono stati inclusi nelle analisi.	

	Percentuale soggetti con licenza elementare o meno					
	<1929	1930/39	1940/49	1950/59	1960/69	1970/79
Piemonte	67,6	54,9	29,0	5,3	0,6	1,1
Valle d'Aosta	100,0	83,1	0,0	2,4	0,0	0,0
Lombardia	56,7	51,4	29,0	6,5	0,6	2,3
Trentino	83,4	49,8	35,0	6,8	1,4	0,0
Veneto	77,3	71,2	46,3	15,0	2,4	0,0
Friuli	59,2	54,8	25,4	3,6	1,2	1,6
Liguria	51,7	47,5	22,5	8,5	0,0	1,4
Emilia Romagna	81,1	56,0	26,9	5,3	0,1	0,0
Toscana	82,8	62,1	43,1	17,5	0,4	0,8
Umbria	96,1	70,3	57,2	10,5	0,0	0,0
Marche	79,8	75,6	39,3	21,6	1,2	1,9
Lazio	67,8	57,0	26,7	9,5	1,8	0,2
Abruzzo	88,8	60,0	46,3	7,5	6,0	0,0
Molise	79,3	84,1	39,2	12,8	0,0	12,2
Campania	87,9	81,2	41,6	28,0	24,1	12,3
Puglia	85,0	74,1	59,4	31,8	12,9	4,8
Basilicata	85,8	81,2	49,4	37,5	3,6	4,6
Calabria	70,8	70,4	57,1	20,5	10,7	3,2
Sicilia	84,3	69,9	60,7	25,9	7,1	10,3
Sardegna	94,5	75,6	58,9	30,5	7,7	2,5

Nord-ovest	60,1	52,4	28,1	6,3	0,5	1,8
Nord-est	76,6	61,2	36,9	9,6	1,3	0,1
Centro	78,2	62,9	37,7	14,4	1,1	0,7
Sud-ovest	85,4	75,4	51,8	27,6	13,9	8,4
Sud-est	85,2	71,2	55,9	27,5	10,0	4,9
Italia	79,8	65,5	41,7	18,4	6,5	3,4



Titolo	Quota di popolazione in età maggiore di 14 anni che ha svolto attività gratuita (almeno una volta all'anno) per associazioni di	Commenti: i dati sono disponibili sul sito sociale-associazionismo)
descrizione	Persone di 14 anni e più che hanno svolto attività gratuita (almeno una volta all'anno) per associazioni di volontariato per 100 persone di 14 anni e più. - viene usata in letteratura come misura del capitale sociale	
unità misura	punti percentuali	
fonte	elaborazioni su dati Istat Multiscopo sulle famiglie: aspetti della vita quotidiana - parte generale.	
disponibilità	dal 2002 al 2009	
disaggregazione	INT	
note	non sono disponibili i valori assoluti	

	2002	2003	2005	2006	2007	2008	2009
Nord-Ovest	9,1	11	10,4	11,3	11,7	10,4	11
Nord-Est	12,7	12,5	12,9	12,7	13,4	14	13,1
Centro	7	7,5	8,2	7,9	7,7	7,8	8,5
Sud	4,9	5,2	5,8	5	5,8	5,8	5,7
Isole	6,1	4,7	6	5,6	5,9	6	6,5
Italia	8	8,5	8,9	8,8	9,2	9	9,2
Piemonte	7,8	9,3	9,5	9,4	10,9	10,8	10,1
Valle D'Aosta	10,3	12,3	11,6	12,4	10	12,7	9,4
Lombardia	10	12,3	11,5	12,9	12,6	10,6	12,1
Liguria	7,6	8	6,3	7,4	8,5	8	7,6
Trentino Alto Adige	20,9	21	22,2	21,7	19,1	21,9	20,1
<i>Bolzano - Bozen</i>	20,9	22,7	21,2	20,8	17,3	19,1	17,7
<i>Trento</i>	22,7	19,4	23,1	22,6	20,8	24,5	22,5
Veneto	14,3	13	13,7	13,1	13,8	13,7	12,8
Friuli Venezia Giulia	10,4	10,6	11,3	12,7	10,5	13,2	10,9
Emilia Romagna	9,7	10,6	10,3	10,2	12,3	12,7	12,5
Toscana	9,4	10,6	9,4	9,8	11,1	8,6	10,4
Umbria	6,8	8,9	7,2	9	7,4	10,2	9,4
Marche	6,7	8,1	11	7,4	7,8	7,4	10,4
Lazio	5,5	5	6,7	6,6	5,5	7	6,6
Abruzzo	4,5	5,9	7,2	5,1	6,2	6,7	6,2
Molise	6,1	6	4,9	4,5	6,8	7,3	6,4
Campania	3,8	4,6	5,2	4,4	5,2	4,9	5,1
Puglia	5,8	6,2	6,2	5,1	6,2	6,1	5,8
Basilicata	7,1	6,5	7,3	9,2	7,8	8,9	8,1
Calabria	6	4,1	5,6	5,2	5,4	5,6	6,2

Sicilia	5,6	3,8	5,4	4,9	4,8	4,8	6,3
Sardegna	7,6	7,2	7,8	7,6	9,1	9,3	7,3

web <http://dati.istat.it/> (partecipazione

Titolo	Spesa (pubblica e privata) in istruzione a tutti i livelli in percentuale sul PIL												
descrizione	Spesa in istruzione (pubblica e privata) - incidenza su PIL												
unità misura	Expenditure in education: Million of national currency; GDP: national currency, current price												
fonte	elaborazioni su dati OECD ( <a href="http://stats.oecd.org">http://stats.oecd.org</a> )												
disponibilità	1998-2008												
disaggregazione	INT												
note													
	1998	1999	2000	2001	2002	2003	2004	2005	2006	2007	2008	2009	2010
<b>Expenditure in education % GDP</b>													
Francia	6,08	6,07	5,94	5,84	5,83	6,28	6,13	5,99	5,93	5,96	6,01		
Germania	5,48	5,48	4,91	5,19	5,26	5,10	5,02	4,93	4,80	4,70	4,81		
Italia	4,76	4,63	4,64	5,30	4,75	5,06	4,86	4,75	5,00	4,54	4,82		
Spagna	4,95	4,83	4,82	4,71	4,69	4,69	4,62	4,68	4,68	4,82	5,10		
Regno Unito	4,58	4,84	4,92	5,16	5,53	5,68	5,54	5,56	5,65	5,53	5,57		
Stati Uniti	6,34	6,38	6,41	6,69	6,87	6,99	6,64	6,63	6,66	6,80	7,18		
<b>Expenditure in education (All sources (combined public, private, and international expenditures); all levels)</b>													
France	80371,732	83020,686	85521,137	87411,522	90024,544	99781,7	101504,6	102897,8	106570,6	112523,5	116132,2		
Germany	107383,12	109656,6	100542,61	109046,4	112246,18	109453,49	110266,55	109698,19	111058,98	114187,51	119105,96		
Italy	51900,368	52193,694	55247,578	66203,083	61499,917	67615,94	67697,57	67929,2	74222,5	70135,42	75572,26		
Spain	26710,156	28025,327	30386,086	32090,544	34215,083	36714,11	38870,68	42515,03	46078,1	50728,13	55453,63		
UnitedKingdom	40228,848	44972,214	48062,031	52733,088	59449,39	64708,73	66671,16	69746,854	75089,51	77714,01	80559,16		
UnitedStates	553800,37	593319,6	634967,68	684519,62	727566,61	775315	784716,4	834636,27	888032,84	951682,86	1026869,7		
<b>Gross domestic product (output approach)</b>													
France	1321103,9	1367005,3	1439603,4	1495553,1	1542927,6	1587902,4	1655570,9	1718046,9	1798115,3	1886792,1	1933195	1889231	1932801
Germany	1959700	2000200	2047500	2101900	2132200	2147500	2195700	2224400	2313900	2428500	2473800	2374500	2476800
Italy	1091361,5	1127091,1	1191057,3	1248648,1	1295225,7	1335353,7	1391530,2	1429479,3	1485377,3	1546177,4	1567761,4	1519702,2	1548816,2
Spain	539493	579942	630263	680678	729206	782929	841042	908792	984284	1053537	1088124	1053914	1062591
UnitedKingdom	879102	928730	976533	1021828	1075564	1139746	1202956	1254058	1328363	1404845	1445580	1394989	1455397
UnitedStates	8741000	9301000	9898800	10233900	10590200	11089200	11812300	12579700	13336200	13995000	14296900	14043900	



Titolo	Quota di spesa pubblica sul totale della spesa complessiva in istruzione (pubblica e privata) da primaria a terziaria	Public expenditure is related to educational institutions, whether these institutions are public or private.
descrizione	Chi finanzia la spesa.	
unità misura	Share of public expenditure on educational institutions (%) and Index of change between 1995 and 2008 in public expenditure on educational institutions (2000 = 100, constant prices)	
fonte	Table B3.1. Relative proportions of public and private expenditure on educational institutions for all levels of education (2000, 2008), Education at a Glance 2011	
disponibilità	1995-2008	
disaggregazione	INT	
note	mancano i valori assoluti	

	Share of public expenditure on educational institutions (%)					
	1995	2000	2005	2006	2007	2008
Francia	91,4	91,2	90,8	90,9	91,0	90,0
Germania	77,8	86,1	82,0	85,2	85,4	85,4
Italia	97,1	94,3	90,5	92,3	91,1	91,4
Spagna	82,1	87,4	88,6	88,9	87,3	87,1
Regno Unito	91,5	85,2	80,0	75,3	69,5	69,5
Stati Uniti	75	67,3	67,3	68,0	66,1	71,0
media OCSE	86,6	86,3	85,5	84,7	82,6	83,5
EU19 (21 dal 2008)		92,1	90,5	89,9	89,2	89,1

	Index of change between 1995 and 2008 in public expenditure on educational institutions (2000 = 100, constant prices)					
	1995	2000	2005	2006	2007	2008
France	93	100	106	109	115	116
Germany	96	100	102	102	105	117
Italy	85	100	100	103	100	108
Spain	72	100	119	125	134	144
United Kingdom	115	100			115	112
United States	85	100	132	133	137	141
oecd average	84	100	122	122	127	131
EU21	83	100	121	126	133	136

all students at public and private  
institutions receive public funding or





Titolo	Percentuale di laureati nelle classi dirigenti	Sono considerate classi dirigenti: ISCO 11 - Legislators, senior officials and managers - Legislators and senior government officials - Senior officials of special-interest organisations ISCO 12 - Corporate managers - Directors and chief executives - Production and operations managers - Other specialist managers
descrizione	Percentuale di laureati tra i top manager	
unità misura	percentuale	
fonte	Elaborazioni su dati EU-SILC 2007	
disponibilità	2004-2008	
disaggregazione	INT	
note		

	Percentuale di laureati tra i top manager			
	1940-1949	1950-1959	1960-1969	1970-1979
Francia	33,3%	48,5%	66,7%	89,8%
Germania	62,8%	73,4%	68,8%	62,7%
Italia	21,9%	31,1%	18,9%	15,4%
Spagna	59,7%	48,1%	66,7%	86,0%
Regno Unito	34,7%	42,6%	39,4%	44,3%

	Percentuale di donne dei top-manager			
	1940-1949	1950-1959	1960-1969	1970-1979
France	27,7	33,8	36,7	41,5
Germany	22,4	22,0	22,4	31,3

Italy	28,1	30,1	25,0	35,9
Spain	22,2	19,8	25,3	30,2
United Kingdom	29,3	34,5	37,0	41,8

età media dei top-manager				
	Media	Std. Err	Intervallo di confidenza	
			lim.sup	lim.inf
France	51,55556	0,5075772	52,55047	50,56064
Germany	54,88372	0,496183	55,8563	53,91114
Italy	55,10259	0,5020738	56,08672	54,11847
Spain	52,93452	0,7744737	54,45258	51,41646
United Kingdom	49,9156	0,3657129	50,63244	49,19876

Titolo	Incidenza percentuale della spesa pubblica per servizi all'infanzia (0-2 anni) e forma	Public expenditure on childcare and early educational services is all public financial support (in cash tax system) for families with children participating in formal daycare services (e.g. crèches, day care for children under 3) and pre-school institutions (including kindergartens and day-care centre educational content as well as traditional care for children aged from 3 to 5, inclusive).
descrizione	Public expenditure on childcare services, per cent of GDP	
unità misura	per cent of GDP	
fonti	Elaborazioni su OECD Family database ( <a href="http://www.oecd.org/social/family/database">www.oecd.org/social/family/database</a> )	
disponibilità	1998-2007	
disaggregazioni	INT	
note	Il dato della Spagna aumenta nel 2000, nel sito OECD non è data alcuna spiegazione.	

Public expenditure on childcare services, per cent of GDP, 1998-2007										
	1998	1999	2000	2001	2002	2003	2004	2005	2006	2007
Francia	0,34	0,28	0,34	0,33	0,32	0,31	0,33	0,36	0,37	0,37
Germania	0,04	0,05	0,05	0,06	0,04	0,09	0,08	0,07	0,06	0,06
Italia	0,09	0,09	0,10	0,12	0,13	0,14	0,15	0,15	0,16	0,15
Spagna			0,44	0,40	0,40	0,40	0,42	0,44	0,46	0,45
Regno Unito	0,39	0,39	0,41	0,45	0,46	0,38	0,39	0,37	0,39	0,44
Stati Uniti	0,05	0,06	0,08	0,08	0,09	0,09	0,08	0,08	0,07	0,07

dato poco affidabile - prendere con cautela

dire che c'è un comparto privato grosso - dato dalla associazione scuole materne private chiesto da oliva

sh, in-kind or through the  
re centres and family day  
:s which usually provide an



Titolo	Bambini che partecipano a una qualche forma di scolarità in rapporto alla popolazione totale di	As formal arrangements are considered four types of childcare and education: Educ compulsory school, Childcare at centre-based services outside school hours (before Therefore, formal arrangements include all kind of care organised/controlled by a st by childminders without any structure between the carer and the parents (direct arra definition of "formal care" in order to take into account only childcare recognised as duration refers to average number of hours during a usual week.
descrizione	Children cared for as a percentage of all children in the same age group. Between 3 years and compulsory school age - childcare 30 hours or more weekly.	
unità misura	percentage	
fonti	Elaborazioni su dati Eurostat	
disponibilità	2005-2009	
disaggregazione	INT	
note	This information is collected from EU-SILC.	

	età 2 anni o inferiore	età 3-4 anni	età 5-14 anni	Age range at which over 90% of the population are enrolled
2009				
Francia	6,1	101,4	99,8	3 - 17
Germania	7,4	91,9	99,4	4 - 17
Italia	2,7	95,9	99,8	3 - 16
Spagna	24,6	98,7	100,1	3 - 16
Regno Unito	2,9	88,6	102,6	4 - 16
Stati Uniti		46,3	97,1	6 - 16
<b>media EU21</b>	<b>3,6</b>	<b>75,5</b>	<b>98,8</b>	<b>4 - 16</b>

**Table C1.1a. Enrolment rates, by age (2009)**

	Children cared for as a percentage of all children in the same age group				
	2005	2006	2007	2008	2009
Francia	39	42	42	44	47
Germania	26	26	27	36	40
Italia	70	66	67	72	73
Spagna	40	44	43	45	44
Gran Bretagna	24	24	21	20	21
Eu-15 area	39	41	42	47	49

**Bambini che ricevono qualche forma di scolarità per rapporto alla popolazione di riferimento**

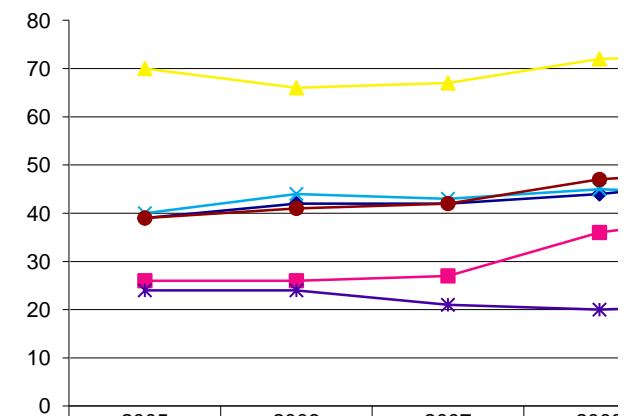

	2005	2006	2007	2008
Francia	39	42	42	44
Germania	26	26	27	36
Italia	70	66	67	72
Spagna	40	44	43	45
Gran Bretagna	24	24	21	20
Eu-15 area	39	41	42	47

Fonte: elaborazione Eurostat su dati Ei

Education at pre-school, Education at  
before/after) and Childcare at day-care centre.  
Structure (public, private). Care provided  
arrangements) have been excluded from the  
fulfilling certain quality patterns. The



er l'infanzia in  
o

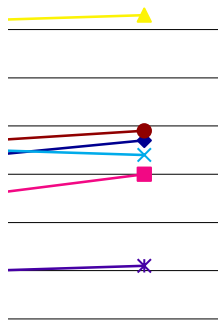

3	2009
	47
	40
	73
	44
	21
	49

usilc

Titolo	Alunni iscritti nelle scuole dell'infanzia (3-5 anni)	Elaborazioni su (MIUR). Per gli a Ministero della F corrispondente a scolastico 2000/
descrizione	Scuole dell'infanzia: unità scolastiche	
unità misura		
fonte	Elaborazioni su dati del Ministero dell'Istruzione, dell'Università e della Ricerca (MIUR). Per gli anni scolastici 2004/2005 e 2005/2006, Elaborazioni su dati del Ministero della Pubblica Istruzione (MPI). L'anno di riferimento è il corrispondente anno scolastico (ad esempio, il 2000 corrisponde all'anno scolastico 2000/2001, il 2001 all'anno scolastico 2001/2002 e così via). Dati disponibili sul sito <a href="http://sitis.istat.it/sitis/html/">http://sitis.istat.it/sitis/html/</a>	
disponibilità	2000-2007	
disaggregazione	REG	
note	per i dettagli sul dato della popolazione 3-5 anni si veda l'indicatore NUMSTUD	

	Popolazione 3-5/Numero di scuole per l'infanzia					
	2002	2003	2004	2005	2006	2007
Piemonte	62,3	63,1	65,0	66,2	66,4	67,5
Valle D'Aosta	55,3	34,8	36,8	37,3	37,2	37,7
Lombardia	78,6	80,3	83,0	85,4	86,8	88,2
Liguria	55,7	56,1	57,0	59,1	61,0	61,6
Trentino Alto Adige	50,8	51,5	52,1	52,4	52,1	51,8
Veneto	70,5	72,1	74,0	74,9	75,8	76,8
Friuli Venezia Giulia	55,9	56,9	59,2	60,7	61,9	61,5
Emilia Romagna	63,9	65,9	68,4	71,0	73,0	73,8
Toscana	59,0	59,9	62,0	64,0	66,1	66,7
Umbria	45,9	46,9	48,3	49,8	50,8	51,8
Marche	58,7	59,9	61,3	61,9	62,8	63,6
Lazio	67,5	69,2	70,9	72,2	73,9	78,5
Abruzzo	48,9	48,9	49,6	50,7	50,6	50,7
Molise	45,2	44,9	44,7	44,7	44,1	43,5
Campania	62,7	63,3	64,8	64,9	64,4	64,3
Puglia	74,6	74,2	74,7	75,3	74,7	73,4
Basilicata	52,1	51,9	52,7	53,1	53,0	53,1
Calabria	41,3	40,5	40,6	40,4	40,0	39,8
Sicilia	56,9	56,3	57,4	57,4	57,1	57,8
Sardegna	50,2	50,0	50,6	51,1	51,8	51,6

Nord-ovest	70,7	71,6	73,9	75,9	77,0	78,2
Nord-est	63,8	65,4	67,3	68,8	70,0	70,5
Centro	61,6	62,8	64,6	66,0	67,7	70,1
Sud-est	65,6	65,3	65,8	66,6	66,1	65,2
Sud-ovest	55,6	55,4	56,4	56,5	56,2	56,3
Italia	62,3	62,9	64,5	65,5	66,1	66,9

Numero di scuole per l'infanzia

	2000	2001	2002	2003	2004	2005	2006	2007
Piemonte	1.625	1.626	1.626	1.632	1.638	1.639	1.650	1.632
Valle D'Aosta	91	91	90	92	92	92	92	92
Lombardia	3.076	3.064	3.054	3.057	3.057	3.060	3.074	3.063
Liguria	588	579	590	586	585	581	586	582
Trentino Alto Adige	611	612	614	613	614	615	616	615
Veneto	1.752	1.754	1.764	1.763	1.768	1.765	1.770	1.758
Friuli Venezia Giulia	456	488	487	488	488	485	483	487
Emilia Romagna	1.462	1.453	1.468	1.473	1.484	1.495	1.504	1.509
Toscana	1.353	1.348	1.362	1.363	1.361	1.357	1.358	1.366
Umbria	426	425	423	422	423	421	423	422
Marche	638	627	631	632	632	632	631	629
Lazio	1.893	2.006	2.014	1.970	1.967	1.961	1.958	1.950
Abruzzo	688	673	670	671	666	661	660	658
Molise	184	186	185	186	185	181	178	178
Campania	3.144	3.150	3.140	3.089	3.040	3.042	3.033	3.015
Puglia	1.690	1.670	1.677	1.672	1.666	1.658	1.647	1.642
Basilicata	333	327	323	322	318	313	309	301
Calabria	1.485	1.463	1.451	1.452	1.437	1.428	1.426	1.408
Sicilia	2.759	2.709	2.728	2.731	2.668	2.659	2.662	2.632
Sardegna	790	790	800	802	800	800	788	788
Nord-ovest	5.380	5.360	5.360	5.367	5.372	5.372	5.402	5.369
Nord-est	4.281	4.307	4.333	4.337	4.354	4.360	4.373	4.369
Centro	4.310	4.406	4.430	4.387	4.383	4.371	4.370	4.367
Sud-est	2.562	2.529	2.532	2.529	2.517	2.500	2.485	2.478
Sud-ovest	8.511	8.439	8.442	8.396	8.263	8.242	8.218	8.144
italia	25.044	25.041	25.097	25.016	24.889	24.845	24.848	24.727

Popolazione 3-5

	2002	2003	2004	2005	2006	2007	2008	2009	2010	2011
--	------	------	------	------	------	------	------	------	------	------

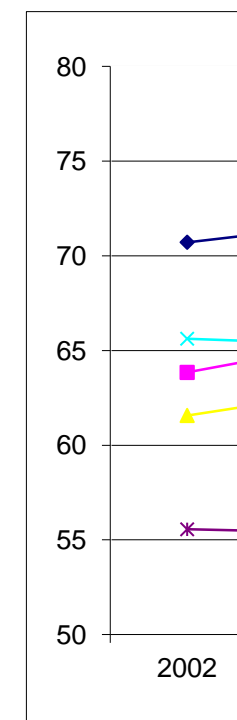

Piemonte	101.265	103.044	106.502	108.572	109.602	110.237	112.454	114.192	115.344	116.956
Valle d'Aosta	4981	3204	3388	3432	3425	3464	3473	3541	3604	3676
Lombardia	239946	245395	253731	261364	266965	270220	275999	281742	288539	292419
Liguria	32858	32896	33354	34350	35727	35823	36129	36508	37103	37315
Trentino	31.161	31.593	31.983	32.207	32.071	31.879	32.245	32.716	32.981	32.897
Veneto	124.417	127.044	130.815	132.250	134.110	134.943	138.647	141.497	143.330	143.590
Friuli Venezia Giulia	27238	27780	28896	29416	29901	29964	30517	31028	31455	31774
Emilia Romagna	93.818	97.046	101.464	106.150	109.837	111.330	114.125	117.431	121.107	123.710
Toscana	80.327	81.637	84.429	86.836	89.783	91.169	93.374	95.404	97.296	98.500
Umbria	19400	19783	20423	20984	21507	21842	22481	23205	23854	24444
Marche	37042	37850	38739	39128	39653	40019	40852	41536	41625	42047
Lazio	135.991	136.282	139.369	141.612	144.783	153.036	159.719	161.629	163.673	164.106
Abruzzo	32.753	32.811	33.031	33.480	33.385	33.336	33.732	34.385	34.471	34.638
Molise	8357	8359	8275	8084	7844	7745	7737	7702	7607	7566
Campania	196875	195659	196877	197528	195440	193894	192881	190560	188152	185584
Puglia	125.048	124.061	124.400	124.816	123.087	120.523	120.936	119.161	117.351	115.381
Basilicata	16.842	16.704	16.753	16.631	16.371	15.982	15.859	15.343	15.088	14.678
Calabria	59958	58793	58377	57759	57027	56076	56011	56027	55948	55232
Sicilia	155204	153715	153159	152747	151873	152170	153213	152977	152105	150071
Sardegna	40.139	40.067	40.509	40.869	40.818	40.631	40.292	40.505	40.256	40.533
Nord-ovest	379.050	384.539	396.975	407.718	415.719	419.744	428.055	435.983	444.590	450.366
Nord-est	276.634	283.463	293.158	300.023	305.919	308.116	315.534	322.672	328.873	331.971
Centro	272.760	275.552	282.960	288.560	295.726	306.066	316.426	321.774	326.448	329.097
Sud-est	166.158	165.231	165.706	166.380	164.316	161.604	162.405	161.248	159.429	157.585
Sud-ovest	469.018	464.938	465.675	465.534	461.529	458.753	458.256	455.412	451.549	446.098
Italia	1.563.620	1.573.723	1.604.474	1.628.215	1.643.209	1.654.283	1.680.676	1.697.089	1.710.889	1.715.117

IISI0035	Scuole dell'infanzia: bambini								
Territorio	2000	2001	2002	2003	2004	2005	2006	2007	
Piemonte	100820	101783	105143	106055	107530	108373	108977	109743	
Valle D'Aosta	3021	3184	3279	3354	3423	3423	3555	3456	
Lombardia	238427	242221	246185	252650	257010	261016	263972	265542	
Liguria	33890	34251	36086	36223	36328	36857	37096	36671	
Trentino Alto Adige	28573	29302	29721	30217	30603	30702	32234	31320	

Veneto	122617	125367	129210	131684	133059	134258	134974	136145
Friuli Venezia Giulia	25756	27453	28113	28998	29487	29790	30050	30402
Emilia Romagna	90014	93778	96882	100095	102391	105537	106373	108442
Toscana	80921	82129	85220	86839	88029	89776	90062	91615
Umbria	19793	20446	21185	21232	21626	21829	22132	22535
Marche	37957	38203	38938	39871	39874	40359	40293	40835
Lazio	134977	144353	148370	145761	147830	148624	149902	149925
Abruzzo	35086	34412	34703	34806	34551	34506	33987	34202
Molise	8429	8554	8500	8358	8223	7939	7739	7773
Campania	202060	203590	204565	204179	204500	203408	198344	196835
Puglia	134221	132455	134604	132813	133351	130644	126049	124236
Basilicata	17695	17393	17306	17277	17224	16902	16334	16030
Calabria	64473	63300	62185	63097	62297	61162	58966	58723
Sicilia	155039	152658	158238	157683	155127	154841	150578	150327
Sardegna	42091	41599	42351	42521	42370	42193	41072	40629
Nord-Ovest	376158	381439	390693	398282	404291	409669	413600	415412
Nord-Est	266960	275900	283926	290994	295540	300287	303631	306309
Centro	273648	285131	293713	293703	297359	300588	302389	304910
Sud	461964	459704	461863	460530	460146	454561	441419	437799
Isole	197130	194257	200589	200204	197497	197034	191650	190956
Italia	1575860	1596431	1630784	1643713	1654833	1662139	1652689	1655386

IISI0035 Note Con la legge n. 30 del 10 Febbraio 2000 la scuola materna ha assunto la denominazione di scuola dell'infanzia. L'anno di riferimento si riferisce al  
Nome fonte Scuole dell'infanzia statali e non statali  
Note fonte Elaborazioni su dati del Ministero dell'Istruzione, dell'Università e della Ricerca (MIUR).  
Per gli anni scolastici 2004/2005 e 2005/2006, Elaborazioni su dati del Ministero della Pubblica Istruzione (MPI). L'anno di riferimento è il corrispondente anno scolastico (ad es. Per gli anni scol

dati del Ministero dell'Istruzione, dell'Università e della Ricerca  
anni scolastici 2004/2005 e 2005/2006, Elaborazioni su dati del  
Pubblica Istruzione (MPI). L'anno di riferimento è il  
anno scolastico (ad esempio, il 2000 corrisponde all'anno  
'2001, il 2001 all'anno scolastico 2001/2002 e così via)

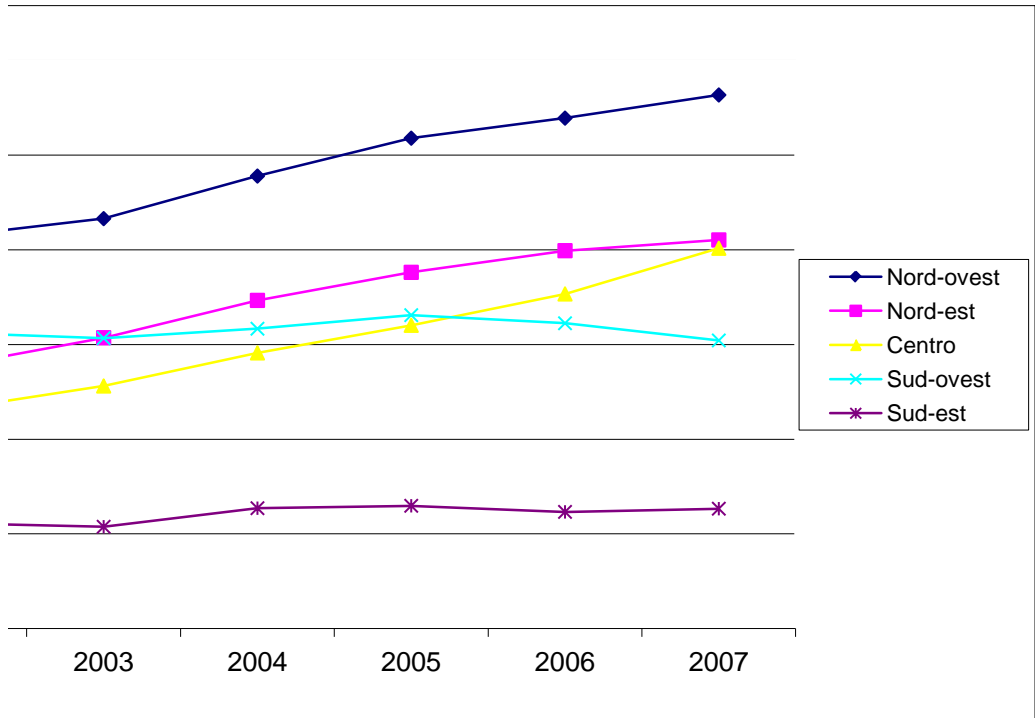

alunni

---

2000    2001    2002    2003    2004    2005    2006    2007

---

2002    2003

Piemonte	100820	101783	105143	106055	107530	108373	108977	109743	Piemonte	1,04	1,03
Valle d'Aosta	3021	3184	3279	3354	3423	3423	3555	3456	Valle d'Aosta	0,66	1,05
Lombardia	238427	242221	246185	252650	257010	261016	263972	265542	Lombardia	1,03	1,03
Liguria	33890	34251	36086	36223	36328	36857	37096	36671	Liguria	1,10	1,10
Trentino	28573	29302	29721	30217	30603	30702	32234	31320	Trentino	0,95	0,96
Veneto	122617	125367	129210	131684	133059	134258	134974	136145	Veneto	1,04	1,04
Friuli Venezia G	25756	27453	28113	28998	29487	29790	30050	30402	Friuli Venezia G	1,03	1,04
Emilia Romagna	90014	93778	96882	100095	102391	105537	106373	108442	Emilia Romagna	1,03	1,03
Toscana	80921	82129	85220	86839	88029	89776	90062	91615	Toscana	1,06	1,06
Umbria	19793	20446	21185	21232	21626	21829	22132	22535	Umbria	1,09	1,07
Marche	37957	38203	38938	39871	39874	40359	40293	40835	Marche	1,05	1,05
Lazio	134977	144353	148370	145761	147830	148624	149902	149925	Lazio	1,09	1,07
Abruzzo	35086	34412	34703	34806	34551	34506	33987	34202	Abruzzo	1,06	1,06
Molise	8429	8554	8500	8358	8223	7939	7739	7773	Molise	1,02	1,00
Campania	202060	203590	204565	204179	204500	203408	198344	196835	Campania	1,04	1,04
Puglia	134221	132455	134604	132813	133351	130644	126049	124236	Puglia	1,08	1,07
Basilicata	17695	17393	17306	17277	17224	16902	16334	16030	Basilicata	1,03	1,03
Calabria	64473	63300	62185	63097	62297	61162	58966	58723	Calabria	1,04	1,07
Sicilia	155039	152658	158238	157683	155127	154841	150578	150327	Sicilia	1,02	1,03
Sardegna	42091	41599	42351	42521	42370	42193	41072	40629	Sardegna	1,06	1,06
Nord-ovest	376.158	381.439	390.693	398.282	404.291	409.669	413.600	415.412	Nord-ovest	1,03	1,04
Nord-est	266.960	275.900	283.926	290.994	295.540	300.287	303.631	306.309	Nord-est	1,03	1,03
Centro	273.648	285.131	293.713	293.703	297.359	300.588	302.389	304.910	Centro	1,08	1,07
Sud-est	177.736	175.421	177.807	175.977	176.125	173.089	167.775	166.211	Sud-est	1,07	1,07
Sud-ovest	481.358	478.540	484.645	484.757	481.518	478.506	465.294	462.544	Sud-ovest	1,03	1,04
Italia	1.575.860	1.596.431	1.630.784	1.643.713	1.654.833	1.662.139	1.652.689	1.655.386	Italia	1,04	1,04

IISI0033 Scuole dell'infanzia: unità scolastiche

Territorio	2000	2001	2002	2003	2004	2005	2006	2007
Piemonte	1625	1626	1626	1632	1638	1639	1650	1632
Valle D'Aosta	91	91	90	92	92	92	92	92
Lombardia	3076	3064	3054	3057	3057	3060	3074	3063
Liguria	588	579	590	586	585	581	586	582
Trentino Alto Ac	611	612	614	613	614	615	616	615



Veneto	1752	1754	1764	1763	1768	1765	1770	1758
Friuli Venezia G	456	488	487	488	488	485	483	487
Emilia Romagn:	1462	1453	1468	1473	1484	1495	1504	1509
Toscana	1353	1348	1362	1363	1361	1357	1358	1366
Umbria	426	425	423	422	423	421	423	422
Marche	638	627	631	632	632	632	631	629
Lazio	1893	2006	2014	1970	1967	1961	1958	1950
Abruzzo	688	673	670	671	666	661	660	658
Molise	184	186	185	186	185	181	178	178
Campania	3144	3150	3140	3089	3040	3042	3033	3015
Puglia	1690	1670	1677	1672	1666	1658	1647	1642
Basilicata	333	327	323	322	318	313	309	301
Calabria	1485	1463	1451	1452	1437	1428	1426	1408
Sicilia	2759	2709	2728	2731	2668	2659	2662	2632
Sardegna	790	790	800	802	800	800	788	788
Nord-Ovest	5380	5360	5360	5367	5372	5372	5402	5369
Nord-Est	4281	4307	4333	4337	4354	4360	4373	4369
Centro	4310	4406	4430	4387	4383	4371	4370	4367
Sud	7524	7469	7446	7392	7312	7283	7253	7202
Isole	3549	3499	3528	3533	3468	3459	3450	3420
Italia	25044	25041	25097	25016	24889	24845	24848	24727

IISI0033 Note Con la legge n. 30 del 10 Febbraio 2000 la scuola materna ha assunto la denominazione di scuola dell'infanzia. L'anno t di riferimento si riferisce all'anno scolastico t  
Nome fonte Scuole dell'infanzia statali e non statali  
Note fonte Elaborazioni su dati del Ministero dell'Istruzione, dell'Università e della Ricerca (MIUR).  
astici 2004/2005 e 2005/2006, Elaborazioni su dati del Ministero della Pubblica Istruzione (MPI). L'anno di riferimento è il corrispondente anno scolastico (ad esempio, il 2000 corrisponde all'anno sc



alunni/popolazione riferimento (3-5)

2004	2005	2006	2007
------	------	------	------

1,01	1,00	0,99	1,00
1,01	1,00	1,04	1,00
1,01	1,00	0,99	0,98
1,09	1,07	1,04	1,02
0,96	0,95	1,01	0,98
1,02	1,02	1,01	1,01
1,02	1,01	1,00	1,01
1,01	0,99	0,97	0,97
1,04	1,03	1,00	1,00
1,06	1,04	1,03	1,03
1,03	1,03	1,02	1,02
1,06	1,05	1,04	0,98
1,05	1,03	1,02	1,03
0,99	0,98	0,99	1,00
1,04	1,03	1,01	1,02
1,07	1,05	1,02	1,03
1,03	1,02	1,00	1,00
1,07	1,06	1,03	1,05
1,01	1,01	0,99	0,99
1,05	1,03	1,01	1,00
1,02	1,00	0,99	0,99
1,01	1,00	0,99	0,99
1,05	1,04	1,02	1,00
1,06	1,04	1,02	1,03
1,03	1,03	1,01	1,01
1,03	1,02	1,01	1,00

$t+1$ .

olastico 2000/2001, il 2001 all'anno scolastico 2001/2002 e così via).

Titolo	Indicatori di funzionamento dei sistemi scolastici
descrizione	
unità misura	
fonte	colonne 1 e 2 Table D4.1. Organisation of teachers' working time (2009) di Education at a glance 2011 (riferito a primary e secondary) - colonne 3 e 4 Table D2.1. Average class size, by type of institution and level of education (2009) (riferito a scuola statale) colonna 5 - Table D1.1. Compulsory and intended instruction time in public institutions (2009)
disponibilità	
disaggregazione	
note	

	settimane di scuola (2009)	giorni di scuola (2009)	dimensione media delle classi - scuola primaria (2009)	dimensione media delle classi - secondaria 1 grado (2009)	età di termine dell'istruzione e obbligatoria (2009)
Francia	35		22,6	24,3	16
Germania	40	193	21,7	24,6	18
Italia	39	172	18,7	21,4	16
Spagna	37	176	19,8	23,5	16
Gran Bretagna	38	190	25,7	21,0	16
Stati Uniti	36	180	23,8	23,2	17
media EU-21	38	184	20,0	21,9	16
media OCSE	38	186	21,4	23,5	16

	settimane di scuola (2009)	giorni di scuola (2009)	dimensione media delle classi - scuola primaria (2009)	dimensione media delle classi - secondaria 1 grado (2009)	età di termine dell'istruzione e obbligatoria (2009)
--	----------------------------	-------------------------	--	---	--

Francia	92,1	0,0	105,6	103,2	100,0
Germania	105,3	103,8	101,4	104,7	112,5
Italia	102,6	92,5	87,1	91,2	100,0
Spagna	97,4	94,6	92,4	100,1	100,0
Gran Bretagna	100,0	102,2	120,1	89,3	100,0
Stati Uniti	94,7	96,8	111,1	98,6	106,3
media EU-21	100,0	98,9	93,5	93,3	100,0
media OCSE	100,0	100,0	100,0	100,0	100,0

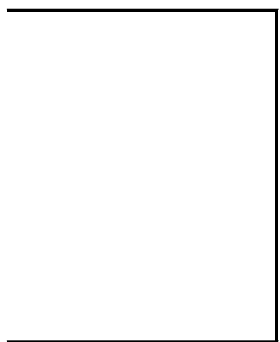



Titolo	Spesa in istruzione primaria e secondaria in percentuale sul PIL - pubblica e privata	Descrizione dettagliata:
descrizione		
unità misura	Expenditure in education: Million of national currency; GDP: national currency, current price	
fonte	elaborazioni su dati OECD ( <a href="http://stats.oecd.org">http://stats.oecd.org</a> )	
disponibilità	1998-2008	
disaggregazione	INT	
note		

Expenditure in primary and secondary education % GDP											
	1998	1999	2000	2001	2002	2003	2004	2005	2006	2007	2008
Francia	4,24	4,23	4,14	4,07	4,06	4,19	4,08	3,99	3,93	3,88	3,89
Germania	3,38	3,36	3,16	3,33	3,37	3,13	3,08	3,05	2,95	2,84	2,85
Italia	3,33	3,09	3,15	3,58	3,31	3,49	3,37	3,22	3,40	3,05	3,29
Spagna	3,46	3,34	3,22	3,07	3,02	2,97	2,88	2,93	2,92	2,96	3,11
Regno Unito	3,16	3,45	3,55	3,71	4,01	4,27	4,15	3,99	4,06	4,04	4,13
Stati Uniti	3,69	3,72	3,77	3,77	3,87	3,90	3,84	3,79	3,76	3,79	3,96

	1998	1999	2000	2001	2002	2003	2004	2005	2006	2007	2008	2009	2010
Expenditure in education % GDP													
Francia	6,08	6,07	5,94	5,84	5,83	6,28	6,13	5,99	5,93	5,96	6,01		
Germania	5,48	5,48	4,91	5,19	5,26	5,10	5,02	4,93	4,80	4,70	4,81		
Italia	4,76	4,63	4,64	5,30	4,75	5,06	4,86	4,75	5,00	4,54	4,82		
Spagna	4,95	4,83	4,82	4,71	4,69	4,69	4,62	4,68	4,68	4,82	5,10		
Regno Unito	4,58	4,84	4,92	5,16	5,53	5,68	5,54	5,56	5,65	5,53	5,57		
Stati Uniti	6,34	6,38	6,41	6,69	6,87	6,99	6,64	6,63	6,66	6,80	7,18		
Expenditure in education (All sources (combined public, private, and international expenditures); all levels)													
France	80371,732	83020,686	85521,137	87411,522	90024,544	99781,7	101504,6	102897,8	106570,6	112523,5	116132,2		
Germany	107383,12	109656,6	100542,61	109046,4	112246,18	109453,49	110266,55	109698,19	111058,98	114187,51	119105,96		
Italy	51900,368	52193,694	55247,578	66203,083	61499,917	67615,94	67697,57	67929,2	74222,5	70135,42	75572,26		
Spain	26710,156	28025,327	30386,086	32090,544	34215,083	36714,11	38870,68	42515,03	46078,1	50728,13	55453,63		
UnitedKingdom	40228,848	44972,214	48062,031	52733,088	59449,39	64708,73	66671,16	69746,854	75089,51	77714,01	80559,16		
UnitedStates	553800,37	593319,6	634967,68	684519,62	727566,61	775315	784716,4	834636,27	888032,84	951682,86	1026869,7		
Gross domestic product (output approach)													
France	1321103,9	1367005,3	1439603,4	1495553,1	1542927,6	1587902,4	1655570,9	1718046,9	1798115,3	1886792,1	1933195	1889231	1932801
Germany	1959700	2000200	2047500	2101900	2132200	2147500	2195700	2224400	2313900	2428500	2473800	2374500	2476800
Italy	1091361,5	1127091,1	1191057,3	1248648,1	1295225,7	1335353,7	1391530,2	1429479,3	1485377,3	1546177,4	1567761,4	1519702,2	1548816,2
Spain	539493	579942	630263	680678	729206	782929	841042	908792	984284	1053537	1088124	1053914	1062591

UnitedKingdom	879102	928730	976533	1021828	1075564	1139746	1202956	1254058	1328363	1404845	1445580	1394989	1455397
UnitedStates	8741000	9301000	9898800	10233900	10590200	11089200	11812300	12579700	13336200	13995000	14296900	14043900	

questa include scuola e università - bisogna scorporare scuola da università  
mettere la successiva perché più intuitiva  
va all'inizio nei dati generali di contesto

**Dataset: Expenditure  
by nature and  
resource category**

<u>Level of education</u>		10: Primary education										
<u>Programme orientation</u>		900000: All educational programmes										
<u>Service provider</u>		900: Expenditures of or for public and private institutions										
<u>Nature of expenditure</u>		90000: All current and capital expenditure categories										
<u>Year</u>		1998	1999	2000	2001	2002	2003	2004	2005	2006	2007	2008
<b>Country</b>												
France		15512,297	16145,875	16700,611	17036,178	17579,9198	18018,3	18816,6	20094,9	20717,5	22931	23201,3
<u>Germany</u>		14001,375	13979,399	14342,05	14588,595	14626,4056	14575,18	14702,2	14899,9052	15353,35	15562,4	15498,24
Italy		12548,776	11463,022	12692,517	14822,797	15444,605	16495,64	16817,03	16055,28	17690,95	16813,62	18524,43
Spain		6764,572	7057,739	7616,515	8020,68	8616,914	9162,92	9512,2	10717,41	11580,84	12795,61	13917,93
United Kingdom		9473,139	10745,12	11423,564	12608,881	13916,8535	16114,94	16868,02	20663,143	22301,35	23775,52	25004,76
United States		149329,113	163460,367	173978,139	186793,059	199247,352	205110,57	214590,35	224646,89	236101,63	250540,92	267967,56

data extracted on 06 May 2012 09:02 UTC (GMT) from OECD.Stat

**Dataset: Expenditure  
by nature and  
resource category**

<u>Level of education</u>		20: Lower secondary education										
<u>Programme orientation</u>		900000: All educational programmes										
<u>Service provider</u>		900: Expenditures of or for public and private institutions										
<u>Nature of expenditure</u>		90000: All current and capital expenditure categories										
<u>Year</u>		1998	1999	2000	2001	2002	2003	2004	2005	2006	2007	2008

Country												
France		20822,401	21472,139	22066,71	22577,395	23159,4433	23864,6	24450,6	24350,4	25099	24892	25423,7
Germany		26458,927	26813,534	28060,2458	30287,028	31134,3724	29981	30004,38	29747,061	29710,2	29636,32	30878,49
Italy		9696,616	8760,792	9960,356	12357,713	11651,731	11626,46	11810,15	11868,55	12824,68	11960,7	13048,45
Spain		0	12306,901	12668,472	12875,39	13431,435	14123,99	14725,43	15941,92	17189,11	11399,32	12245,85
United Kingdom		0	0	0	0	0	0	0	10807,549	12843,81	13375,81	15028,62
United States		172802,971	182586,516	198737,288	102859,437	108871,642	118033,91	123521,58	129811,51	135330,57	141227,11	148483,07

data extracted on 06 May 2012 09:03 UTC (GMT) from OECD.Stat

Legend:

x: Included elsewhere

**Dataset: Expenditure  
by nature and  
resource category**

Level of education	30: Upper secondary education											
Programme orientation	900000: All educational programmes											
Service provider	900: Expenditures of or for public and private institutions											
Nature of expenditure	90000: All current and capital expenditure categories											
Year	1998	1999	2000	2001	2002	2003	2004	2005	2006	2007	2008	
Country												
France	19638,787	20226,936	20805,525	21239,959	21878,8969	24621,1	24232,1	24069,8	24842,7	25443,4	26585,7	
Germany	25709,712	26495,407	22386,1006	25076,286	26118,4379	22765,45	22833,88	23139,0747	23263,9	23885,2	24003,52	
Italy	14115,073	14641,546	14881,557	17549,134	15727,918	18417,3	18303,64	18106,73	20058,68	18330,36	19929,77	
Spain	11880,002	0	0	0	0	0	0	0	0	6979,74	7730,53	
United Kingdom	18330,049	21292,516	23233,608	25304,708	29266,5308	32558,33	33112,97	18588,882	18726,02	19659,39	19720,33	
United States	0	0	0	96240,703	101796,246	109870,66	115464,07	121997,18	130354,34	138263,67	150222,47	

data extracted on 06 May 2012 09:04 UTC (GMT) from OECD.Stat

Legend:

x: Included elsewhere

**Dataset: Expenditure  
by nature and  
resource category**

<u>Level of education</u>		901030: Primary and secondary education										
<u>Programme orientation</u>		900000: All educational programmes										
<u>Service provider</u>		900: Expenditures of or for public and private institutions										
<u>Nature of expenditure</u>		90000: All current and capital expenditure categories										
<u>Year</u>		1998	1999	2000	2001	2002	2003	2004	2005	2006	2007	2008
<u>Country</u>												
France		55973,486	57844,95	59572,846	60853,532	62618,26	66504	67499,3	68515,1	70659,2	73266,4	75210,7
<u>Germany</u>		66170,014	67288,341	64788,3964	69951,909	71879,2158	67321,64	67540,46	67786,0409	68327,46	69083,93	70380,26
Italy		36360,465	34865,361	37534,431	44729,644	42824,254	46539,41	46930,83	46030,57	50574,31	47104,7	51502,66
Spain		18644,573	19364,64	20284,987	20896,07	22048,349	23286,92	24237,64	26659,33	28769,96	31174,67	33894,31
United Kingdom		27803,188	32037,636	34657,172	37913,589	43183,3843	48673,28	49981	50059,574	53871,19	56810,72	59753,71
United States		322132,083	346046,883	372715,427	385893,199	409915,241	433015,16	453576,02	476455,6	501786,55	530031,72	566673,1

data extracted on 06 May 2012 09:06 UTC (GMT) from OECD.Stat



Titolo	Incidenza percentuale degli insegnanti precari sul totale insegnanti	non sono compresi gli insegnanti di religione
descrizione	docenti con incarichi annuali su totale docenti	
unità misura	teste	
fonti	Elaborazioni su dati Ministero della pubblica istruzione	
disponibilità	a.s. 2004/2005-a.s.2007/2008	
disaggregazione	REG	
note	Indicatori simili: percentuale docenti a tempo determinato fino al termine delle attività didattiche si veda indicatore INCARICHI_TATTD	

anno 2007/2008 statali	scuole	docenti sostegno		docenti ordinari			totale docenti	religione cattolica	
		a tempo indetermi nato	a tempo determina to	a tempo indetermi nato	con incarichi annuali	fino a termine didattiche		a tempo indetermi nato	a tempo determina to
		3.633	4.800	71.659	3.494	8.107	<b>91.693</b>		
		18.025	15.551	205.295	6.856	28.455	<b>274.182</b>	14300	11300
		15.957	10.744	128.119	8.339	34.884	<b>198.043</b>		
		7.483	13.164	205.298	4.936	48.241	<b>279.122</b>		
		45.098	44.259	610.371	23.625	119.687	<b>843.040</b>	14.300	11.300

anno 2009/2010 statali	scuole	docenti sostegno		docenti ordinari			totale docenti	religione cattolica	
		a tempo indetermi nato	a tempo determina to	a tempo indetermi nato	con incarichi annuali	fino a termine didattiche		a tempo indetermi nato	a tempo determina to
			4800	8197	3494	8107	91693	14300	11300
		18025	15551	205295	6856	28455	274182		
		15957	10744	128119	8339	34884	198043		
		7483	13164	205298	4936	48241	279122		
		54000	35000	624000	23000	59000	795612	14300	11300

% Docenti con incarichi annuali			
Scuola dell'infanzia	Scuola primaria	Scuola secondaria di I grado	Scuola secondaria di II grado

	2004/2005	2005/2006	2006/2007	2007/2008	2004/2005	2005/2006	2006/2007	2007/2008	2004/2005	2005/2006	2006/2007	2007/2008	2004/2005	2005/2006	2006/2007
Piemonte	10,1	7,2	6,9	5,3	5,5	4,2	4,9	3,7	4,8	3,3	5,1	4,5	2,1	2,1	3,6
Lombardia	9,6	6,0	5,7	4,5	6,5	4,4	4,8	3,2	6,1	3,7	4,7	3,3	1,8	2,1	3,1
Veneto	10,8	7,1	6,6	4,5	7,5	5,9	6,3	4,4	3,9	4,5	5,4	4,8	2,3	3,2	3,7
Friuli-Venezia G.	6,9	4,3	4,6	3,1	5,3	3,5	4,4	2,9	4,7	3,6	5,3	3,0	1,6	1,8	2,9
Liguria	9,3	5,7	4,9	4,4	5,8	4,1	4,6	2,6	3,5	1,8	3,6	2,8	1,4	1,3	2,5
Emilia Romagna	16,6	8,3	8,2	5,3	8,6	5,3	6,2	3,2	4,7	3,0	4,6	2,9	1,7	1,8	3,0
Toscana	10,5	6,3	6,0	4,2	6,6	4,2	4,9	2,7	3,5	3,1	4,4	3,1	1,6	1,8	2,8
Umbria	7,2	4,9	5,4	4,4	2,9	2,3	3,1	2,2	2,5	2,1	4,1	3,4	1,3	2,0	2,9
Marche	7,2	4,8	4,8	3,2	5,1	3,0	3,9	2,1	3,1	1,8	3,9	4,4	1,2	1,4	2,3
Lazio	9,0	5,8	5,5	4,8	5,3	3,7	4,3	3,0	4,9	4,9	4,6	3,3	2,5	3,3	4,0
Abruzzo	6,0	3,8	5,3	3,5	1,8	2,3	2,2	1,4	3,3	3,4	4,5	3,1	1,4	1,4	2,5
Molise	7,8	2,6	4,5	2,0	4,4	3,0	3,5	1,7	4,9	3,6	4,9	4,9	3,9	2,0	2,7
Campania	8,0	4,8	4,2	3,2	2,6	1,9	2,2	0,9	1,9	1,8	3,0	3,2	1,9	1,8	2,7
Puglia	9,0	5,7	5,7	4,9	2,5	3,0	3,8	2,4	3,4	1,9	2,9	2,8	2,1	1,4	2,4
Basilicata	3,9	2,5	3,7	2,2	1,3	1,2	2,0	0,8	2,7	2,8	2,9	1,9	2,5	0,8	2,0
Calabria	1,0	0,4	0,5	0,8	0,6	0,6	0,6	0,6	2,5	2,7	4,1	3,8	1,5	1,7	2,5
Sicilia	8,4	5,0	4,1	2,1	2,8	1,8	1,6	1,0	4,0	3,0	3,7	3,1	1,5	2,1	3,0
Sardegna	7,0	4,3	4,8	3,1	3,2	2,6	4,1	2,7	4,0	1,8	3,2	3,4	1,6	1,8	2,9
Nord-ovest	9,7	6,3	6,0	4,8	6,1	4,3	4,8	3,3	5,5	3,4	4,7	3,6	1,9	2,0	3,2
Nord-est	12,6	7,2	6,9	4,6	7,7	5,4	6,0	3,7	4,3	3,8	5,1	3,9	2,0	2,5	3,3
Centro	9,0	5,7	5,5	4,3	5,5	3,6	4,3	2,7	4,1	3,8	4,4	3,4	2,0	2,5	3,3
Sud-ovest	6,8	4,1	3,7	2,5	2,4	1,7	2,0	1,0	2,9	2,4	3,4	3,2	1,7	1,8	2,7
Sud-est	8,2	5,1	5,5	4,5	2,5	2,9	3,4	2,1	3,5	2,3	3,3	3,0	2,1	1,4	2,5
Italia	8,6	5,3	5,1	3,8	4,8	3,4	3,9	2,5	4,0	3,1	4,1	3,4	1,9	2,1	3,0

Scuola dell'infanzia

	Totale docenti				Docenti con incarichi annuali				Fino a termine didattiche			
	2004/2005	2005/2006	2006/2007	2007/2008	2004/2005	2005/2006	2006/2007	2007/2008	2004/2005	2005/2006	2006/2007	2007/2008
Piemonte	6.026	6.173	6.359	6.484	608	442	440	342	428	417	539	594
Lombardia	9.791	10.024	10.402	10.621	937	597	596	482	915	947	1.284	1.294
Veneto	4.029	4.136	4.244	4.323	434	295	278	196	406	401	496	516
Friuli-Venezia G.	1.614	1.636	1.687	1.715	111	71	77	54	137	141	180	184
Liguria	1.870	1.908	1.967	1.967	174	109	97	86	140	147	214	167
Emilia Romagna	4.061	4.267	4.477	4.574	675	355	366	242	303	451	597	659
Toscana	5.388	5.542	5.721	5.867	568	351	345	244	363	427	633	713

Umbria	1.515	1.544	1.549	1.574	109	76	84	70	64	73	94	106
Marche	2.964	2.980	3.047	3.115	213	142	147	101	208	204	277	350
Lazio	7.181	7.317	7.403	7.566	643	427	407	362	434	496	637	690
Abruzzo	2.635	2.642	2.664	2.632	158	100	140	92	80	89	119	119
Molise	637	624	616	612	50	16	28	12	21	38	31	44
Campania	13.172	13.262	13.170	13.155	1.051	636	555	425	539	594	846	800
Puglia	8.624	8.684	8.629	8.474	772	498	492	419	496	525	637	532
Basilicata	1.428	1.422	1.419	1.381	55	35	52	30	54	47	74	67
Calabria	4.830	4.786	4.593	4.551	48	18	23	35	152	147	169	170
Sicilia	9.925	10.041	10.024	9.954	837	507	409	206	647	727	858	884
Sardegna	3.175	3.205	3.217	3.128	223	139	155	96	182	192	226	218
Nord-ovest	17.687	18.105	18.728	19.072	1.719	1.148	1.133	910	1.483	1.511	2.037	2.055
Nord-est	9.704	10.039	10.408	10.612	1.220	721	721	492	846	993	1.273	1.359
Centro	17.048	17.383	17.720	18.122	1.533	996	983	777	1.069	1.200	1.641	1.859
Sud-ovest	32.530	32.716	32.423	32.169	2.214	1.335	1.194	792	1.574	1.707	2.173	2.139
Sud-est	11.896	11.950	11.909	11.718	980	614	660	523	597	652	787	695
Italia	88.865	90.193	91.188	91.693	7.666	4.814	4.691	3.494	5.569	6.063	7.911	8.107

Scuola primaria

	Totale docenti				Docenti con incarichi annuali				Fino a termine didattiche			
	2004/2005	2005/2006	2006/2007	2007/2008	2004/2005	2005/2006	2006/2007	2007/2008	2004/2005	2005/2006	2006/2007	2007/2008
Piemonte	19.098	19.327	20.003	20.240	1.054	807	982	746	1.547	1.635	2.206	2.407
Lombardia	41.737	42.629	44.072	44.366	2.707	1.871	2.110	1.423	4.762	5.084	6.131	6.310
Veneto	21.385	21.798	22.298	22.536	1.610	1.294	1.413	991	2.061	2.065	2.349	2.570
Friuli-Venezia G.	5.265	5.350	5.471	5.446	277	186	243	157	460	508	572	569
Liguria	6.142	6.214	6.431	6.299	357	255	298	164	535	590	787	711
Emilia Romagna	16.797	17.153	18.081	18.139	1.443	912	1.112	577	1.799	2.020	2.647	2.719
Toscana	14.585	14.790	15.113	15.109	957	626	748	413	1.235	1.374	1.618	1.685
Umbria	3.645	3.654	3.714	3.732	105	83	115	83	229	241	306	325
Marche	6.602	6.628	6.772	6.764	336	197	265	145	598	627	759	802
Lazio	24.250	24.619	25.324	25.492	1.297	903	1.079	761	1.736	2.043	2.663	2.951
Abruzzo	5.796	5.764	5.743	5.690	105	134	126	79	225	174	227	271
Molise	1.601	1.587	1.593	1.551	71	47	55	26	116	118	147	153
Campania	31.738	31.605	31.748	30.615	841	589	705	265	1.604	1.692	2.105	1.840
Puglia	19.846	19.845	19.851	19.523	497	601	752	463	1.268	1.130	1.249	1.133
Basilicata	3.258	3.229	3.219	3.196	43	38	63	27	125	144	155	195
Calabria	11.520	11.440	11.188	10.862	70	65	69	66	447	401	410	427



Sicilia	27.928	27.643	27.353	26.862	784	485	437	261	2.563	2.612	2.745	2.769
Sardegna	7.947	7.876	7.918	7.760	257	207	321	209	696	665	729	618
Nord-ovest	66.977	68.170	70.506	70.905	4.118	2.933	3.390	2.333	6.844	7.309	9.124	9.428
Nord-est	43.447	44.301	45.850	46.121	3.330	2.392	2.768	1.725	4.320	4.593	5.568	5.858
Centro	49.082	49.691	50.923	51.097	2.695	1.809	2.207	1.402	3.798	4.285	5.346	5.763
Sud-ovest	82.391	81.793	81.426	79.295	1.995	1.384	1.595	828	5.435	5.514	6.144	5.849
Sud-est	27.243	27.196	27.187	26.764	673	782	933	568	1.609	1.422	1.623	1.557
Italia	269.140	271.151	275.892	274.182	12.811	9.300	10.893	6.856	22.006	23.123	27.805	28.455

Secondaria di I grado

	Totale docenti				Docenti con incarichi annuali				Fino a termine didattiche			
	2004/2005	2005/2006	2006/2007	2007/2008	2004/2005	2005/2006	2006/2007	2007/2008	2004/2005	2005/2006	2006/2007	2007/2008
Piemonte	12.470	12.567	12.998	12.994	596	416	661	588	1.645	1.745	2.270	2.406
Lombardia	28.109	28.408	28.943	28.394	1.726	1.043	1.360	939	4.715	5.159	5.884	5.973
Veneto	14.241	14.584	14.749	15.079	558	649	801	722	1.991	2.187	2.616	3.060
Friuli-Venezia G.	3.507	3.532	3.558	3.515	166	127	188	107	603	647	748	754
Liguria	4.383	4.357	4.447	4.357	153	77	158	121	719	742	906	868
Emilia Romagna	10.780	11.012	11.500	11.381	505	335	527	328	1.776	2.032	2.603	2.657
Toscana	9.787	9.879	10.096	9.967	344	302	448	306	1.505	1.662	2.082	2.159
Umbria	2.544	2.541	2.640	2.617	64	53	108	90	340	355	494	518
Marche	4.607	4.636	4.778	4.720	145	85	187	208	655	717	923	908
Lazio	17.038	17.390	17.744	17.410	832	857	815	576	1.885	2.059	2.953	3.044
Abruzzo	4.369	4.389	4.444	4.335	142	151	201	136	502	524	658	680
Molise	1.274	1.321	1.317	1.270	62	48	64	62	182	229	257	239
Campania	26.186	26.053	26.321	25.475	487	465	797	821	2.559	2.617	3.392	3.167
Puglia	15.630	15.410	15.362	14.758	539	294	438	412	1.387	1.457	1.872	1.759
Basilicata	2.713	2.723	2.720	2.627	73	76	80	51	290	319	399	386
Calabria	9.827	9.905	9.999	9.618	246	271	409	363	1.215	1.360	1.670	1.499
Sicilia	23.677	23.513	23.743	23.090	939	713	886	715	2.974	3.124	3.963	3.808
Sardegna	6.693	6.596	6.667	6.436	266	121	211	217	862	836	1.070	999
Nord-ovest	44.962	45.332	46.388	45.745	2.475	1.536	2.179	1.648	7.079	7.646	9.060	9.247
Nord-est	28.528	29.128	29.807	29.975	1.229	1.111	1.516	1.157	4.370	4.866	5.967	6.471
Centro	33.976	34.446	35.258	34.714	1.385	1.297	1.558	1.180	4.385	4.793	6.452	6.629
Sud-ovest	69.096	68.790	69.450	67.246	2.011	1.646	2.383	2.167	7.900	8.256	10.494	9.859
Sud-est	21.273	21.120	21.123	20.363	743	493	703	610	2.071	2.210	2.787	2.678
Italia	197.835	198.816	202.026	198.043	7.843	6.083	8.339	6.762	25.805	27.771	34.760	34.884

	Secondaria di II grado											
	Totale docenti				Docenti con incarichi annuali				Fino a termine didattiche			
	2004/2005	2005/2006	2006/2007	2007/2008	2004/2005	2005/2006	2006/2007	2007/2008	2004/2005	2005/2006	2006/2007	2007/2008
Piemonte	17.056	17.326	17.856	17.871	365	356	646	373	2.910	2.907	3.277	3.494
Lombardia	34.456	34.841	35.801	35.757	627	731	1.114	705	6.036	6.087	6.968	7.098
Veneto	19.070	19.614	20.055	20.277	440	632	743	647	2.716	2.863	3.371	3.481
Friuli-Venezia G.	5.310	5.358	5.502	5.467	86	94	162	44	905	874	1.015	1.039
Liguria	5.819	5.907	6.176	6.105	82	77	155	65	840	853	1.123	1.116
Emilia Romagna	16.287	16.738	17.420	17.440	275	306	525	193	2.912	3.123	3.721	3.852
Toscana	15.065	15.477	16.077	15.962	242	278	451	228	2.379	2.553	3.186	3.215
Umbria	4.115	4.157	4.358	4.252	55	83	127	50	602	626	868	841
Marche	7.525	7.710	8.000	7.756	94	111	183	127	1.174	1.306	1.619	1.453
Lazio	25.500	25.879	26.529	26.089	628	860	1.070	733	2.815	2.838	3.658	3.656
Abruzzo	6.569	6.555	6.710	6.620	94	89	170	47	724	688	861	890
Molise	1.937	1.955	2.033	1.943	76	39	54	16	240	271	367	300
Campania	32.693	33.062	34.116	33.566	630	604	925	661	4.038	3.941	5.021	4.577
Puglia	23.254	23.825	24.504	23.893	492	330	591	276	3.179	3.560	4.170	3.830
Basilicata	3.930	4.023	4.115	3.947	99	34	81	13	640	751	858	776
Calabria	13.206	13.240	13.489	13.085	197	221	343	237	1.908	1.903	2.250	2.045
Sicilia	28.581	29.100	29.902	29.410	419	611	884	399	4.868	4.736	5.432	5.064
Sardegna	9.597	9.756	9.983	9.682	149	177	286	122	1.365	1.482	1.701	1.514
Nord-ovest	57.331	58.074	59.833	59.733	1.074	1.164	1.915	1.143	9.786	9.847	11.368	11.708
Nord-est	40.667	41.710	42.977	43.184	801	1.032	1.430	884	6.533	6.860	8.107	8.372
Centro	52.205	53.223	54.964	54.059	1.019	1.332	1.831	1.138	6.970	7.323	9.331	9.165
Sud-ovest	88.007	89.181	91.605	89.690	1.494	1.647	2.519	1.432	12.819	12.813	15.262	13.976
Sud-est	31.760	32.335	33.247	32.456	662	458	815	339	4.143	4.519	5.398	5.020
Italia	269.970	274.523	282.626	279.122	5.050	5.633	8.510	4.936	40.251	41.362	49.466	48.241

	Scuola dell'infanzia: scuola primaria: scuola secondaria di I grado: scuola secondaria di II grado			
Nord-ovest	15,5	16,6	23,8	21,5
Nord-est	17,4	16,4	25,4	21,4
Centro	14,5	14,0	22,5	19,1
Sud-ovest	9,1	8,4	17,9	17,2

Sud-est	10,4	7,9	16,1	16,5
Italia	12,7	12,9	21,0	19,1

	2004-05	2005-06	2006-07	2007-08
Nord-ovest	34578	33094	40206	38472
Nord-est	22649	22568	27350	26318
Centro	22854	23035	29349	27913
Sud-ovest	35442	34302	41764	37042
Sud-est	11478	11150	13706	11990
Italia	127001	124149	152375	141735

\_\_\_\_\_  
\_\_\_\_\_  
ado

2007/2008

2,1

2,0

3,2

0,8

1,1

1,1

1,4

1,2

1,6

2,8

0,7

0,8

2,0

1,2

0,3

1,8

1,4

1,3









Titolo	Incidenza percentuale degli insegnanti di sostegno sul totale insegn	non sono compresi gli insegnanti di religione
descrizione	percentuale di insegnanti di sostegno	
unità misura	teste	
fonti	Elaborazioni su dati Ministero della pubblica istruzione	
disponibilità	a.s. 2004/2005-a.s.2007/2008	
disaggregazione	REG	
note	indicatori simili: per la distribuzione degli insegnanti per tipologia contrattuale si vedano gli indicatori INCARICHI e INCARICHI_ANNUALI e INCARICHI_PRECARI. Per la distribuzione degli occupati a tempo determinato e indeterminato tra gli insegnanti di sostegno si veda l'indicatore SOSTEGNO2	

% docenti di sostegno su totale docenti

	Scuola dell'infanzia				Scuola primaria				Scuola secondaria di I grado				Scuola secondaria di II grado		
	2004/2005	2005/2006	2006/2007	2007/2008	2004/2005	2005/2006	2006/2007	2007/2008	2004/2005	2005/2006	2006/2007	2007/2008	2004/2005	2005/2006	2006/2007
Piemonte	8,1	8,0	8,5	9,2	9,4	9,7	10,6	11,5	11,4	11,7	12,3	13,0	5,9	6,0	7,0
Lombardia	8,8	9,0	9,9	9,4	10,4	11,0	11,4	10,9	11,7	12,1	12,7	12,6	4,5	4,5	4,8
Veneto	8,5	9,2	9,3	9,8	9,3	10,0	10,1	10,8	10,8	11,7	12,2	12,3	3,5	4,1	4,6
Friuli-Venezia G.	6,6	6,6	6,9	7,1	8,4	8,1	8,4	8,2	11,1	11,6	11,7	11,5	5,1	5,3	6,0
Liguria	10,1	10,9	12,0	10,7	11,7	12,1	13,3	13,0	16,9	16,8	16,8	15,5	6,5	6,6	7,3
Emilia Romagna	7,9	8,5	9,5	8,9	10,5	10,7	11,9	12,1	12,4	12,9	14,1	14,3	6,5	7,0	8,0
Toscana	7,5	7,7	8,0	7,9	9,9	10,1	10,7	10,3	12,2	12,6	13,1	12,9	6,2	7,0	7,7
Umbria	5,9	6,2	5,9	6,8	7,1	7,5	8,0	9,1	9,2	8,8	9,8	10,4	4,7	5,3	5,7
Marche	7,9	8,0	8,9	10,0	10,1	10,1	11,0	11,6	10,8	11,0	12,2	12,7	5,9	6,1	6,9
Lazio	9,5	10,2	10,4	10,7	11,2	12,1	13,4	13,7	12,0	13,2	13,6	14,0	5,1	5,7	6,4
Abruzzo	6,4	6,9	7,2	7,3	9,4	9,2	9,7	10,1	11,3	11,5	11,5	12,0	6,5	6,8	7,3
Molise	6,1	7,5	7,3	8,0	10,1	9,8	10,2	10,5	9,7	10,1	9,3	9,6	6,7	7,6	7,8
Campania	7,4	7,5	8,4	8,0	13,9	14,0	14,9	14,4	14,5	15,0	15,5	14,9	7,0	7,5	8,0
Puglia	10,4	10,8	11,2	10,5	13,1	13,4	14,0	13,5	13,6	13,5	13,6	13,3	7,5	8,1	8,3
Basilicata	8,3	7,8	9,0	8,3	8,9	9,4	9,7	10,5	9,9	10,9	11,0	10,9	6,7	7,3	8,4
Calabria	6,9	7,3	7,4	7,1	10,3	10,1	9,9	9,8	11,0	11,6	12,0	11,4	6,7	7,2	7,7
Sicilia	10,4	10,8	11,1	10,7	16,0	15,7	15,9	16,1	15,8	15,9	16,3	16,2	9,2	9,7	9,9
Sardegna	8,0	8,6	9,4	9,1	10,8	11,1	11,9	11,3	11,4	11,8	12,1	11,8	5,1	5,5	6,4

Nord-ovest	8,7	8,9	9,6	9,4	10,3	10,7	11,4	11,3	12,1	12,4	13,0	13,0	5,1	5,1	5,7
Nord-est	7,9	8,4	9,0	9,0	9,6	10,1	10,6	11,0	11,4	12,2	12,9	13,0	4,9	5,5	6,2
Centro	8,3	8,7	9,0	9,3	10,4	10,9	11,9	12,1	11,7	12,4	13,0	13,2	5,5	6,1	6,8
Sud-ovest	8,3	8,6	9,2	8,9	13,6	13,6	14,1	13,9	14,0	14,4	14,7	14,4	7,5	8,0	8,4
Sud-est	9,3	9,7	10,1	9,7	12,1	12,3	12,9	12,6	12,9	12,9	12,9	12,8	7,3	7,8	8,1
Italia	8,5	8,8	9,3	9,2	11,4	11,7	12,3	12,2	12,7	13,1	13,6	13,5	6,2	6,6	7,2

Scuola dell'infanzia

	Totale docenti				Sostegno				Sostegno a tempo indeterminato				Sostegno a tempo determinati		
	2004/2005	2005/2006	2006/2007	2007/2008	2004/2005	2005/2006	2006/2007	2007/2008	2004/2005	2005/2006	2006/2007	2007/2008	2004/2005	2005/2006	2006/2007
Piemonte	6.026	6.173	6.359	6.484	491	495	541	595	215	215	212	251	276	280	329
Lombardia	9.791	10.024	10.402	10.621	859	901	1.026	995	298	334	320	339	561	567	706
Veneto	4.029	4.136	4.244	4.323	343	379	396	425	113	120	114	141	230	259	282
Friuli-Venezia G.	1.614	1.636	1.687	1.715	106	108	117	121	52	43	40	49	54	65	77
Liguria	1.870	1.908	1.967	1.967	189	208	236	211	71	82	82	92	118	126	154
Emilia Romagna	4.061	4.267	4.477	4.574	320	361	426	408	112	127	117	121	208	234	309
Toscana	5.388	5.542	5.721	5.867	402	428	460	464	144	173	164	184	258	255	296
Umbria	1.515	1.544	1.549	1.574	89	96	91	107	46	50	43	47	43	46	48
Marche	2.964	2.980	3.047	3.115	233	238	271	310	81	87	79	94	152	151	192
Lazio	7.181	7.317	7.403	7.566	685	747	773	813	266	280	290	345	419	467	483
Abruzzo	2.635	2.642	2.664	2.632	169	181	192	191	79	99	89	102	90	82	103
Molise	637	624	616	612	39	47	45	49	19	16	17	17	20	31	28
Campania	13.172	13.262	13.170	13.155	971	1.001	1.100	1.058	487	536	523	562	484	465	577
Puglia	8.624	8.684	8.629	8.474	895	937	963	894	387	406	375	425	508	531	588
Basilicata	1.428	1.422	1.419	1.381	118	111	128	115	62	65	64	68	56	46	64
Calabria	4.830	4.786	4.593	4.551	335	350	339	324	208	219	195	202	127	131	144
Sicilia	9.925	10.041	10.024	9.954	1.028	1.082	1.110	1.068	394	417	415	448	634	665	695
Sardegna	3.175	3.205	3.217	3.128	253	275	301	285	136	144	147	146	117	131	154
Nord-ovest	17.687	18.105	18.728	19.072	1.539	1.604	1.803	1.801	584	631	614	682	955	973	1.189
Nord-est	9.704	10.039	10.408	10.612	769	848	939	954	277	290	271	311	492	558	668
Centro	17.048	17.383	17.720	18.122	1.409	1.509	1.595	1.694	537	590	576	670	872	919	1.019
Sud-ovest	32.530	32.716	32.423	32.169	2.705	2.819	2.978	2.850	1.287	1.381	1.344	1.426	1.418	1.438	1.634
Sud-est	11.896	11.950	11.909	11.718	1.103	1.165	1.200	1.134	485	521	481	544	618	644	719
Italia	88.865	90.193	91.188	91.693	7.525	7.945	8.515	8.433	3.170	3.413	3.286	3.633	4.355	4.532	5.229

Scuola primaria

	Totale docenti				Sostegno				Sostegno a tempo indeterminato				Sostegno a tempo determinati		
--	----------------	--	--	--	----------	--	--	--	--------------------------------	--	--	--	------------------------------	--	--

	2004/2005	2005/2006	2006/2007	2007/2008	2004/2005	2005/2006	2006/2007	2007/2008	2004/2005	2005/2006	2006/2007	2007/2008	2004/2005	2005/2006	2006/2007
Piemonte	19.098	19.327	20.003	20.240	1.788	1.872	2.127	2.324	853	945	971	1.071	935	927	1.156
Lombardia	41.737	42.629	44.072	44.366	4.361	4.684	5.035	4.838	1.500	1.736	1.803	1.948	2.861	2.948	3.232
Veneto	21.385	21.798	22.298	22.536	1.988	2.179	2.261	2.433	815	898	909	1.015	1.173	1.281	1.352
Friuli-Venezia G.	5.265	5.350	5.471	5.446	442	434	460	448	222	208	217	224	220	226	243
Liguria	6.142	6.214	6.431	6.299	718	755	853	816	294	336	355	386	424	419	498
Emilia Romagna	16.797	17.153	18.081	18.139	1.762	1.840	2.159	2.189	687	781	805	867	1.075	1.059	1.354
Toscana	14.585	14.790	15.113	15.109	1.445	1.497	1.624	1.556	663	703	693	746	782	794	931
Umbria	3.645	3.654	3.714	3.732	260	275	297	338	149	155	153	172	111	120	144
Marche	6.602	6.628	6.772	6.764	670	672	743	784	280	313	295	328	390	359	448
Lazio	24.250	24.619	25.324	25.492	2.718	2.982	3.382	3.481	1.602	1.711	1.687	1.783	1.116	1.271	1.695
Abruzzo	5.796	5.764	5.743	5.690	542	529	558	574	378	415	405	430	164	114	153
Molise	1.601	1.587	1.593	1.551	161	155	163	163	79	82	72	77	82	73	91
Campania	31.738	31.605	31.748	30.615	4.427	4.429	4.741	4.395	3.000	3.119	3.058	3.171	1.427	1.310	1.683
Puglia	19.846	19.845	19.851	19.523	2.596	2.661	2.779	2.634	1.530	1.630	1.573	1.731	1.066	1.031	1.206
Basilicata	3.258	3.229	3.219	3.196	289	305	313	336	216	218	204	209	73	87	109
Calabria	11.520	11.440	11.188	10.862	1.190	1.160	1.106	1.069	868	862	839	849	322	298	267
Sicilia	27.928	27.643	27.353	26.862	4.461	4.341	4.360	4.325	2.390	2.436	2.397	2.458	2.071	1.905	1.963
Sardegna	7.947	7.876	7.918	7.760	855	872	944	873	497	517	523	560	358	355	421
Nord-ovest	66.977	68.170	70.506	70.905	6.867	7.311	8.015	7.978	2.647	3.017	3.129	3.405	4.220	4.294	4.886
Nord-est	43.447	44.301	45.850	46.121	4.192	4.453	4.880	5.070	1.724	1.887	1.931	2.106	2.468	2.566	2.949
Centro	49.082	49.691	50.923	51.097	5.093	5.426	6.046	6.159	2.694	2.882	2.828	3.029	2.399	2.544	3.218
Sud-ovest	82.391	81.793	81.426	79.295	11.222	11.107	11.464	10.998	6.971	7.152	7.021	7.247	4.251	3.955	4.443
Sud-est	27.243	27.196	27.187	26.764	3.299	3.345	3.500	3.371	1.987	2.127	2.050	2.238	1.312	1.218	1.450
Italia	269.140	271.151	275.892	274.182	30.673	31.642	33.905	33.576	16.023	17.065	16.959	18.025	14.650	14.577	16.946

Secondaria di I grado

	Totale docenti				Sostegno				Sostegno a tempo indeterminato				Sostegno a tempo determinati		
	2004/2005	2005/2006	2006/2007	2007/2008	2004/2005	2005/2006	2006/2007	2007/2008	2004/2005	2005/2006	2006/2007	2007/2008	2004/2005	2005/2006	2006/2007
Piemonte	12.470	12.567	12.998	12.994	1.424	1.470	1.598	1.689	849	946	906	926	575	524	692
Lombardia	28.109	28.408	28.943	28.394	3.296	3.435	3.681	3.569	1.431	1.642	1.635	1.679	1.865	1.793	2.046
Veneto	14.241	14.584	14.749	15.079	1.533	1.709	1.794	1.861	845	908	880	913	688	801	914
Friuli-Venezia G.	3.507	3.532	3.558	3.515	389	411	415	404	215	218	204	205	174	193	211
Liguria	4.383	4.357	4.447	4.357	740	730	745	677	363	389	386	399	377	341	359
Emilia Romagna	10.780	11.012	11.500	11.381	1.335	1.426	1.622	1.625	693	756	738	747	642	670	884
Toscana	9.787	9.879	10.096	9.967	1.196	1.241	1.318	1.288	644	651	621	619	552	590	697
Umbria	2.544	2.541	2.640	2.617	235	224	260	271	163	158	152	157	72	66	108

Marche	4.607	4.636	4.778	4.720	496	509	584	601	305	314	314	307	191	195	270
Lazio	17.038	17.390	17.744	17.410	2.051	2.290	2.422	2.436	1.410	1.467	1.436	1.438	641	823	986
Abruzzo	4.369	4.389	4.444	4.335	493	506	513	519	372	380	370	376	121	126	143
Molise	1.274	1.321	1.317	1.270	123	134	123	122	83	78	76	75	40	56	47
Campania	26.186	26.053	26.321	25.475	3.799	3.910	4.068	3.785	2.953	2.960	2.874	2.862	846	950	1.194
Puglia	15.630	15.410	15.362	14.758	2.126	2.084	2.093	1.968	1.462	1.520	1.472	1.443	664	564	621
Basilicata	2.713	2.723	2.720	2.627	269	298	300	287	213	220	215	215	56	78	85
Calabria	9.827	9.905	9.999	9.618	1.083	1.150	1.201	1.096	751	757	735	737	332	393	466
Sicilia	23.677	23.513	23.743	23.090	3.743	3.746	3.861	3.744	2.329	2.386	2.308	2.322	1.414	1.360	1.553
Sardegna	6.693	6.596	6.667	6.436	762	781	805	759	482	541	538	537	280	240	267
Nord-ovest	44.962	45.332	46.388	45.745	5.460	5.635	6.024	5.935	2.643	2.977	2.927	3.004	2.817	2.658	3.097
Nord-est	28.528	29.128	29.807	29.975	3.257	3.546	3.831	3.890	1.753	1.882	1.822	1.865	1.504	1.664	2.009
Centro	33.976	34.446	35.258	34.714	3.978	4.264	4.584	4.596	2.522	2.590	2.523	2.521	1.456	1.674	2.061
Sud-ovest	69.096	68.790	69.450	67.246	9.656	9.885	10.235	9.671	6.728	6.864	6.670	6.673	2.928	3.021	3.565
Sud-est	21.273	21.120	21.123	20.363	2.742	2.724	2.729	2.609	1.917	1.978	1.918	1.894	825	746	811
Italia	197.835	198.816	202.026	198.043	25.093	26.054	27.403	26.701	15.563	16.291	15.860	15.957	9.530	9.763	11.543

Secondaria di II grado

	Totale docenti				Sostegno				0				Sostegno a tempo determinati		
	2004/2005	2005/2006	2006/2007	2007/2008	2004/2005	2005/2006	2006/2007	2007/2008	2004/2005	2005/2006	2006/2007	2007/2008	2004/2005	2005/2006	2006/2007
Piemonte	17.056	17.326	17.856	17.871	1.000	1.031	1.245	1.378	389	430	440	471	611	601	805
Lombardia	34.456	34.841	35.801	35.757	1.544	1.559	1.723	1.884	506	602	593	613	1.038	957	1.130
Veneto	19.070	19.614	20.055	20.277	672	811	931	986	340	379	358	404	332	432	573
Friuli-Venezia G.	5.310	5.358	5.502	5.467	269	284	331	313	110	150	148	154	159	134	183
Liguria	5.819	5.907	6.176	6.105	381	391	453	447	140	159	155	174	241	232	298
Emilia Romagna	16.287	16.738	17.420	17.440	1.053	1.180	1.396	1.431	427	480	483	528	626	700	913
Toscana	15.065	15.477	16.077	15.962	938	1.087	1.234	1.277	429	447	436	486	509	640	798
Umbria	4.115	4.157	4.358	4.252	193	219	247	242	127	142	136	142	66	77	111
Marche	7.525	7.710	8.000	7.756	447	473	555	560	173	180	175	187	274	293	380
Lazio	25.500	25.879	26.529	26.089	1.311	1.465	1.707	1.732	786	843	796	798	525	622	911
Abruzzo	6.569	6.555	6.710	6.620	427	449	491	494	242	259	254	253	185	190	237
Molise	1.937	1.955	2.033	1.943	129	149	159	147	55	69	73	79	74	80	86
Campania	32.693	33.062	34.116	33.566	2.290	2.495	2.715	2.598	991	1.033	1.025	1.045	1.299	1.462	1.690
Puglia	23.254	23.825	24.504	23.893	1.752	1.918	2.041	2.117	643	661	654	641	1.109	1.257	1.387
Basilicata	3.930	4.023	4.115	3.947	264	293	345	344	126	122	119	125	138	171	226
Calabria	13.206	13.240	13.489	13.085	883	952	1.035	979	306	314	307	314	577	638	728
Sicilia	28.581	29.100	29.902	29.410	2.639	2.825	2.964	3.085	733	750	759	777	1.906	2.075	2.205

Sardegna	9.597	9.756	9.983	9.682	487	539	637	633	227	260	269	292	260	279	368
Nord-ovest	57.331	58.074	59.833	59.733	2.925	2.981	3.421	3.709	1.035	1.191	1.188	1.258	1.890	1.790	2.233
Nord-est	40.667	41.710	42.977	43.184	1.994	2.275	2.658	2.730	877	1.009	989	1.086	1.117	1.266	1.669
Centro	52.205	53.223	54.964	54.059	2.889	3.244	3.743	3.811	1.515	1.612	1.543	1.613	1.374	1.632	2.200
Sud-ovest	88.007	89.181	91.605	89.690	6.563	7.104	7.696	7.639	2.383	2.479	2.479	2.553	4.180	4.625	5.217
Sud-est	31.760	32.335	33.247	32.456	2.308	2.516	2.691	2.758	940	989	981	973	1.368	1.527	1.710
Italia	269.970	274.523	282.626	279.122	16.679	18.120	20.209	20.647	6.750	7.280	7.180	7.483	9.929	10.840	13.029
					843.040										

Scuola dell'infanzia: scuola primaria: scuola secondaria di II grado

Nord-ovest	9	11	13	6
Nord-est	9	11	13	6
Centro	9	12	13	7
Sud-ovest	9	14	14	9
Sud-est	10	13	13	8
Italia	9	12	13	7

**li insegnanti di sostegno - Italia**

Scuola dell'infanzia	7.525	7.945	8.515	8.433
Scuola primaria	30.673	31.642	33.905	33.576
Scuola secondaria di I grado	25.093	26.054	27.403	26.701
Scuola secondaria di II grado	16.679	18.120	20.209	20.647
	79970	83761	90032	89357

	Sostegno a tempo indetermi nato	Sostegno a tempo determina to	totale sostegno
2007/2008			
Scuola dell'infanzia	3.633	4.800	8.433
Scuola primaria	18.025	15.551	33.576
Scuola secondaria di I grado	15.957	10.744	26.701
Scuola secondaria di II grado	7.483	13.164	20.647
	45.098	44.259	89.357

---

---

<u>ado</u>
<u>2007/2008</u>
7,7
5,3
4,9
5,7
7,3
8,2
8,0
5,7
7,2
6,6
7,5
7,6
7,7
8,9
8,7
7,5
10,5
6,5

6,2  
6,3  
7,0  
8,5  
8,5  
7,4

\_\_\_\_\_

nato  
2007/2008

344  
656  
284  
72  
119  
287  
280  
60  
216  
468  
89  
32  
496  
469  
47  
122  
620  
139  
1.119  
643  
1.024  
1.424  
590  
4.800

\_\_\_\_\_

nato



2007/2008

1.253

2.890

1.418

224

430

1.322

810

166

456

1.698

144

86

1.224

903

127

220

1.867

313

4.573

2.964

3.130

3.751

1.133

15.551

nato

2007/2008

763

1.890

948

199

278

878

669

114

294  
998  
143  
47  
923  
525  
72  
359  
1.422  
222  
2.931  
2.025  
2.075  
2.998  
715  
10.744

nato  
2007/2008

907  
1.271  
582  
159  
273  
903  
791  
100  
373  
934  
241  
68  
1.553  
1.476  
219  
665  
2.308

341  
2.451  
1.644  
2.198  
5.086  
1.785  
13.164

\_\_\_\_\_  
\_\_\_\_\_

titolo	numero di insegnanti di sostegno	non sono compresi gli insegnanti di religione
descrizione	Insegnanti di sostegno a tempo determinato su totale insegnanti di sostegno	
unità misura	teste	
fonti	Elaborazioni su dati Ministero della pubblica istruzione	
disponibilità	a.s. 2004/2005-a.s.2007/2008	
disaggregazione	REG	
note	indicatori simili: per la distribuzione degli insegnanti di sostegno sul totale degli insegnanti si veda l'indicatore SOSTEGNO; per la distribuzione degli insegnanti per tipologia contrattuale si vedano gli indicatori INCARICHI e INCARICHI_ANNUALI e INCARICHI_PRECARI.	

	insegnanti di sostegno a tempo determinato su totale insegnanti di sostegno															
	Scuola dell'infanzia				Scuola primaria				Scuola secondaria di I grado				Scuola secondaria di II grado			
	2004/2005	2005/2006	2006/2007	2007/2008	2004/2005	2005/2006	2006/2007	2007/2008	2004/2005	2005/2006	2006/2007	2007/2008	2004/2005	2005/2006	2006/2007	2007/2008
Piemonte	56,2	56,6	60,8	57,8	52,3	49,5	54,3	53,9	40,4	35,6	43,3	45,2	61,1	58,3	64,7	
Lombardia	65,3	62,9	68,8	65,9	65,6	62,9	64,2	59,7	56,6	52,2	55,6	53,0	67,2	61,4	65,6	
Veneto	67,1	68,3	71,2	66,8	59,0	58,8	59,8	58,3	44,9	46,9	50,9	50,9	49,4	53,3	61,5	
Friuli-Venezia G.	50,9	60,2	65,8	59,5	49,8	52,1	52,8	50,0	44,7	47,0	50,8	49,3	59,1	47,2	55,3	
Liguria	62,4	60,6	65,3	56,4	59,1	55,5	58,4	52,7	50,9	46,7	48,2	41,1	63,3	59,3	65,8	
Emilia Romagna	65,0	64,8	72,5	70,3	61,0	57,6	62,7	60,4	48,1	47,0	54,5	54,0	59,4	59,3	65,4	
Toscana	64,2	59,6	64,3	60,3	54,1	53,0	57,3	52,1	46,2	47,5	52,9	51,9	54,3	58,9	64,7	
Umbria	48,3	47,9	52,7	56,1	42,7	43,6	48,5	49,1	30,6	29,5	41,5	42,1	34,2	35,2	44,9	
Marche	65,2	63,4	70,8	69,7	58,2	53,4	60,3	58,2	38,5	38,3	46,2	48,9	61,3	61,9	68,5	
Lazio	61,2	62,5	62,5	57,6	41,1	42,6	50,1	48,8	31,3	35,9	40,7	41,0	40,0	42,5	53,4	
Abruzzo	53,3	45,3	53,6	46,6	30,3	21,6	27,4	25,1	24,5	24,9	27,9	27,6	43,3	42,3	48,3	
Molise	51,3	66,0	62,2	65,3	50,9	47,1	55,8	52,8	32,5	41,8	38,2	38,5	57,4	53,7	54,1	
Campania	49,8	46,5	52,5	46,9	32,2	29,6	35,5	27,8	22,3	24,3	29,4	24,4	56,7	58,6	62,2	
Puglia	56,8	56,7	61,1	52,5	41,1	38,7	43,4	34,3	31,2	27,1	29,7	26,7	63,3	65,5	68,0	
Basilicata	47,5	41,4	50,0	40,9	25,3	28,5	34,8	37,8	20,8	26,2	28,3	25,1	52,3	58,4	65,5	
Calabria	37,9	37,4	42,5	37,7	27,1	25,7	24,1	20,6	30,7	34,2	38,8	32,8	65,3	67,0	70,3	
Sicilia	61,7	61,5	62,6	58,1	46,4	43,9	45,0	43,2	37,8	36,3	40,2	38,0	72,2	73,5	74,4	

Sardegna	46,2	47,6	51,2	48,8	41,9	40,7	44,6	35,9	36,7	30,7	33,2	29,2	53,4	51,8	57,8
Nord-ovest	62,1	60,7	65,9	62,1	61,5	58,7	61,0	57,3	51,6	47,2	51,4	49,4	64,6	60,0	65,3
Nord-est	64,0	65,8	71,1	67,4	58,9	57,6	60,4	58,5	46,2	46,9	52,4	52,1	56,0	55,6	62,8
Centro	61,9	60,9	63,9	60,4	47,1	46,9	53,2	50,8	36,6	39,3	45,0	45,1	47,6	50,3	58,8
Sud-ovest	52,4	51,0	54,9	50,0	37,9	35,6	38,8	34,1	30,3	30,6	34,8	31,0	63,7	65,1	67,8
Sud-est	56,0	55,3	59,9	52,0	39,8	36,4	41,4	33,6	30,1	27,4	29,7	27,4	59,3	60,7	63,5
Italia	57,9	57,0	61,4	56,9	47,8	46,1	50,0	46,3	38,0	37,5	42,1	40,2	59,5	59,8	64,5

#### Scuola dell'infanzia

	Totale sostegno				Sostegno a tempo determinato			
	2004/2005	2005/2006	2006/2007	2007/2008	2004/2005	2005/2006	2006/2007	2007/2008
Piemonte	491	495	541	595	276	280	329	344
Lombardia	859	901	1.026	995	561	567	706	656
Veneto	343	379	396	425	230	259	282	284
Friuli-Venezia G.	106	108	117	121	54	65	77	72
Liguria	189	208	236	211	118	126	154	119
Emilia Romagna	320	361	426	408	208	234	309	287
Toscana	402	428	460	464	258	255	296	280
Umbria	89	96	91	107	43	46	48	60
Marche	233	238	271	310	152	151	192	216
Lazio	685	747	773	813	419	467	483	468
Abruzzo	169	181	192	191	90	82	103	89
Molise	39	47	45	49	20	31	28	32
Campania	971	1.001	1.100	1.058	484	465	577	496
Puglia	895	937	963	894	508	531	588	469
Basilicata	118	111	128	115	56	46	64	47
Calabria	335	350	339	324	127	131	144	122
Sicilia	1.028	1.082	1.110	1.068	634	665	695	620
Sardegna	253	275	301	285	117	131	154	139
Nord-ovest	1.539	1.604	1.803	1.801	955	973	1.189	1.119
Nord-est	769	848	939	954	492	558	668	643
Centro	1.409	1.509	1.595	1.694	872	919	1.019	1.024
Sud-ovest	2.705	2.819	2.978	2.850	1.418	1.438	1.634	1.424
Sud-est	1.103	1.165	1.200	1.134	618	644	719	590
Italia	7.525	7.945	8.515	8.433	4.355	4.532	5.229	4.800

Scuola primaria	Totale sostegno				Sostegno a tempo determinato			
	2004/2005	2005/2006	2006/2007	2007/2008	2004/2005	2005/2006	2006/2007	2007/2008
	Piemonte	1.788	1.872	2.127	2.324	935	927	1.156
Lombardia	4.361	4.684	5.035	4.838	2.861	2.948	3.232	2.890
Veneto	1.988	2.179	2.261	2.433	1.173	1.281	1.352	1.418
Friuli-Venezia G.	442	434	460	448	220	226	243	224
Liguria	718	755	853	816	424	419	498	430
Emilia Romagna	1.762	1.840	2.159	2.189	1.075	1.059	1.354	1.322
Toscana	1.445	1.497	1.624	1.556	782	794	931	810
Umbria	260	275	297	338	111	120	144	166
Marche	670	672	743	784	390	359	448	456
Lazio	2.718	2.982	3.382	3.481	1.116	1.271	1.695	1.698
Abruzzo	542	529	558	574	164	114	153	144
Molise	161	155	163	163	82	73	91	86
Campania	4.427	4.429	4.741	4.395	1.427	1.310	1.683	1.224
Puglia	2.596	2.661	2.779	2.634	1.066	1.031	1.206	903
Basilicata	289	305	313	336	73	87	109	127
Calabria	1.190	1.160	1.106	1.069	322	298	267	220
Sicilia	4.461	4.341	4.360	4.325	2.071	1.905	1.963	1.867
Sardegna	855	872	944	873	358	355	421	313
Nord-ovest	6.867	7.311	8.015	7.978	4.220	4.294	4.886	4.573
Nord-est	4.192	4.453	4.880	5.070	2.468	2.566	2.949	2.964
Centro	5.093	5.426	6.046	6.159	2.399	2.544	3.218	3.130
Sud-ovest	11.222	11.107	11.464	10.998	4.251	3.955	4.443	3.751
Sud-est	3.299	3.345	3.500	3.371	1.312	1.218	1.450	1.133
Italia	30.673	31.642	33.905	33.576	14.650	14.577	16.946	15.551

Secondaria di I grado	Totale sostegno				Sostegno a tempo determinato			
	2004/2005	2005/2006	2006/2007	2007/2008	2004/2005	2005/2006	2006/2007	2007/2008
	Piemonte	1.424	1.470	1.598	1.689	575	524	692
Lombardia	3.296	3.435	3.681	3.569	1.865	1.793	2.046	1.890
Veneto	1.533	1.709	1.794	1.861	688	801	914	948
Friuli-Venezia G.	389	411	415	404	174	193	211	199
Liguria	740	730	745	677	377	341	359	278
Emilia Romagna	1.335	1.426	1.622	1.625	642	670	884	878

Toscana	1.196	1.241	1.318	1.288	552	590	697	669
Umbria	235	224	260	271	72	66	108	114
Marche	496	509	584	601	191	195	270	294
Lazio	2.051	2.290	2.422	2.436	641	823	986	998
Abruzzo	493	506	513	519	121	126	143	143
Molise	123	134	123	122	40	56	47	47
Campania	3.799	3.910	4.068	3.785	846	950	1.194	923
Puglia	2.126	2.084	2.093	1.968	664	564	621	525
Basilicata	269	298	300	287	56	78	85	72
Calabria	1.083	1.150	1.201	1.096	332	393	466	359
Sicilia	3.743	3.746	3.861	3.744	1.414	1.360	1.553	1.422
Sardegna	762	781	805	759	280	240	267	222
Nord-ovest	5.460	5.635	6.024	5.935	2.817	2.658	3.097	2.931
Nord-est	3.257	3.546	3.831	3.890	1.504	1.664	2.009	2.025
Centro	3.978	4.264	4.584	4.596	1.456	1.674	2.061	2.075
Sud-ovest	9.656	9.885	10.235	9.671	2.928	3.021	3.565	2.998
Sud-est	2.742	2.724	2.729	2.609	825	746	811	715
Italia	25.093	26.054	27.403	26.701	9.530	9.763	11.543	10.744

Secondaria di II grado

	Totale sostegno				Sostegno a tempo determinato			
	2004/2005	2005/2006	2006/2007	2007/2008	2004/2005	2005/2006	2006/2007	2007/2008
Piemonte	1.000	1.031	1.245	1.378	611	601	805	907
Lombardia	1.544	1.559	1.723	1.884	1.038	957	1.130	1.271
Veneto	672	811	931	986	332	432	573	582
Friuli-Venezia G.	269	284	331	313	159	134	183	159
Liguria	381	391	453	447	241	232	298	273
Emilia Romagna	1.053	1.180	1.396	1.431	626	700	913	903
Toscana	938	1.087	1.234	1.277	509	640	798	791
Umbria	193	219	247	242	66	77	111	100
Marche	447	473	555	560	274	293	380	373
Lazio	1.311	1.465	1.707	1.732	525	622	911	934
Abruzzo	427	449	491	494	185	190	237	241
Molise	129	149	159	147	74	80	86	68
Campania	2.290	2.495	2.715	2.598	1.299	1.462	1.690	1.553
Puglia	1.752	1.918	2.041	2.117	1.109	1.257	1.387	1.476
Basilicata	264	293	345	344	138	171	226	219

Calabria	883	952	1.035	979	577	638	728	665
Sicilia	2.639	2.825	2.964	3.085	1.906	2.075	2.205	2.308
Sardegna	487	539	637	633	260	279	368	341
Nord-ovest	2.925	2.981	3.421	3.709	1.890	1.790	2.233	2.451
Nord-est	1.994	2.275	2.658	2.730	1.117	1.266	1.669	1.644
Centro	2.889	3.244	3.743	3.811	1.374	1.632	2.200	2.198
Sud-ovest	6.563	7.104	7.696	7.639	4.180	4.625	5.217	5.086
Sud-est	2.308	2.516	2.691	2.758	1.368	1.527	1.710	1.785
Italia	16.679	18.120	20.209	20.647	9.929	10.840	13.029	13.164



ado  
2007/2008

65,8  
67,5  
59,0  
50,8  
61,1  
63,1  
61,9  
41,3  
66,6  
53,9  
48,8  
46,3  
59,8  
69,7  
63,7  
67,9  
74,8

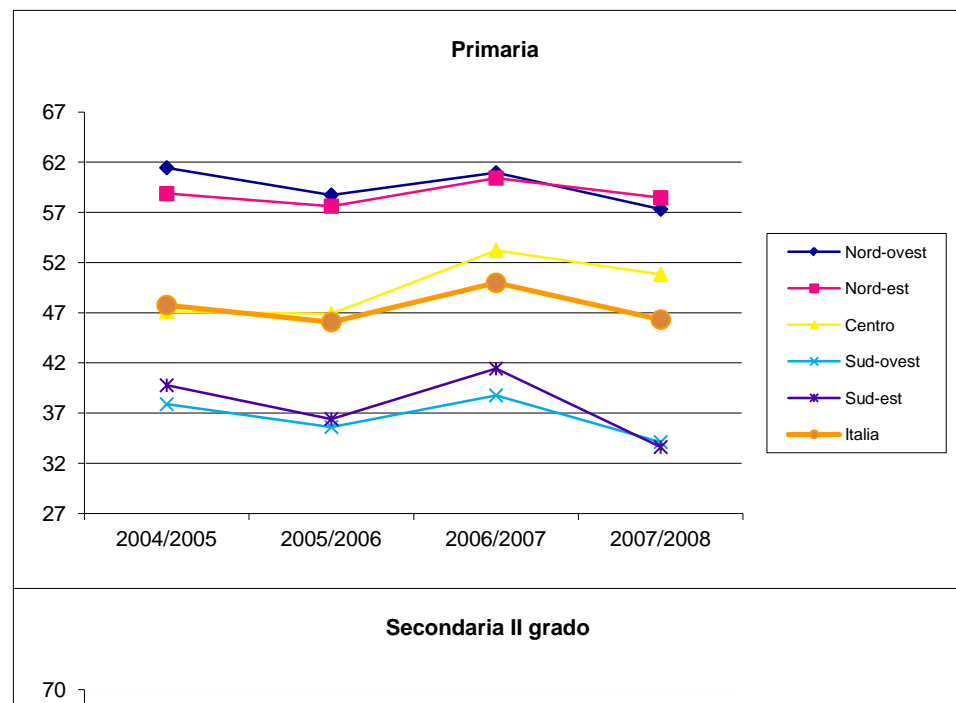

53,9
66,1
60,2
57,7
66,6
64,7
<b>63,8</b>
0,0

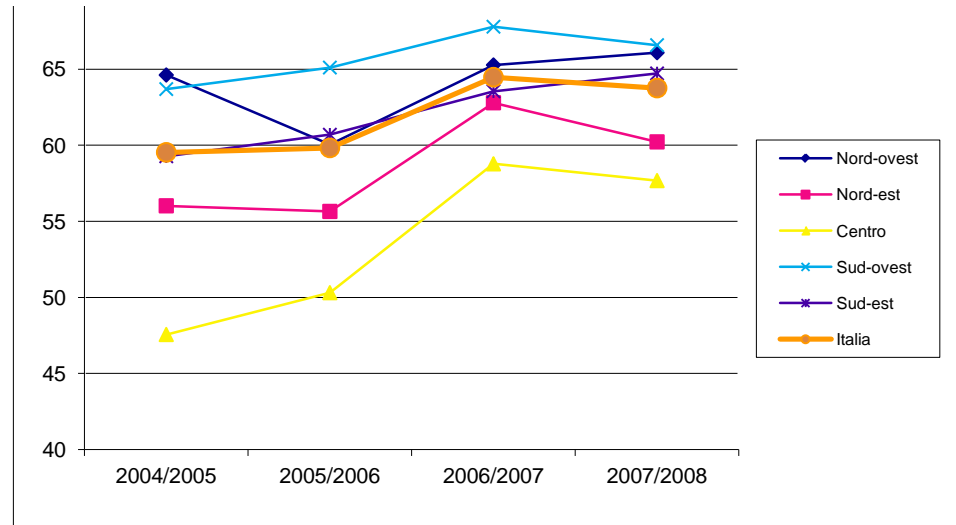





Titolo	Tasso di femminilizzazione della professione	The classification into four main 1) Instructional A. Classroom and B. Teacher Air (ISCED 5-6)
descrizione	revalenza di donne tra gli insegnanti	
unità misura	Head count of personnel	
fonti	elaborazioni su dati OECD ( <a href="http://stats.oecd.org/Index.aspx">http://stats.oecd.org/Index.aspx</a> )	
disponibilità	1998-2009	
disaggregazione	INT	
note	The year shown is the year in which the end of the school year falls (e.g. 2002 refers to the school year 2001/2002). Probabile errore nel numero di donne upper secondary in UK 184065,92 e non 84065,92	

	Pre-primary (% female)										
	1998	1999	2000	2001	2002	2003	2004	2005	2006	2007	2008
Francia		77,7		79,8	78,7	80,6	81,0	81,3	81,5	81,9	82,2
Germania	96,7	96,7	95,0	95,0	95,1	97,2	98,3	98,3	97,9	98,0	97,8
Italia		99,5	99,3	98,1	97,6	99,5	99,6	99,6	99,5	99,1	99,2
Spagna	93,3	92,8	94,9	93,0	91,6	87,7	91,3	89,5	89,4	88,0	90,6
Gran Bretagna	86,1	89,9	95,3	97,2	96,7	97,0	96,9	97,2	97,1	96,7	94,5
Stati Uniti	94,7	94,7	94,7	94,7	91,1	90,9	91,6	91,4	91,4	91,3	97,3
Cina		94,4		97,5	98,4						

	Primary (% female)										
	1998	1999	2000	2001	2002	2003	2004	2005	2006	2007	2008
France	79,8	77,7	80,0	79,8	78,7	80,6	81,2	81,6	81,7	82,1	82,4
Germany	80,8	81,5	81,2	82,0	82,4	82,8	82,9	83,7	84,0	84,0	85,2
Italy		94,6	94,8	94,8	95,3	95,3	95,4	95,6	95,7	95,3	95,3
Spain	69,0	68,3	69,1	70,8	71,0	70,5	69,0	69,4	70,5	72,0	75,2
United Kingdom	80,9	75,6	81,1	81,8	81,8	81,4	81,5	81,6	81,3	81,3	81,4
United States	86,5	86,5	86,5	86,5	88,2	88,2	88,6	88,6	88,6	88,6	85,6
China		48,9		52,2	52,2	52,9					

	Lower secondary (% female)										
	1998	1999	2000	2001	2002	2003	2004	2005	2006	2007	2008
France		62,8	64,1	64,5	63,0	64,1	65,1	64,3	63,9	63,8	64,6
Germany	56,0	56,7	58,7	59,2	59,4	59,9	59,5	60,2	60,6	61,2	61,6
Italy		73,3	72,8	73,1	73,8	75,3	75,6	75,2	75,7	75,8	71,4
Spain			52,2		59,8	54,7	55,1	56,4	57,2	56,8	57,9
United Kingdom	55,4	54,8	58,8	59,4	59,2	59,4	60,2	60,9	61,1	61,6	62,5
United States	60,2	60,2	60,2	60,3	64,8	64,8	68,0	68,0	68,1	68,1	64,3

China		40,5		43,8	43,8	44,6					
	Upper secondary (% female)										
	1998	1999	2000	2001	2002	2003	2004	2005	2006	2007	2008
France	58,1	50,6	47,0	55,4	50,6	52,4	52,5	52,4	53,5	53,9	53,4
Germany	37,7	39,0	39,6	40,3	42,2	43,0	46,1	46,2	47,1	48,2	49,0
Italy		58,8	58,9	59,0	59,3	57,8	59,4	59,7	60,3	61,2	59,7
Spain	51,3	52,3	50,3	52,2	45,4						49,1
United Kingdom	27,6	56,3	58,5	59,2	59,1	59,7	60,2	60,8	61,1	62,8	63,3
United States	50,8	50,8	50,8	50,8	55,3	55,3	55,7	55,7	55,7	55,7	55,7
China		36,2		40,2	40,6	40,9					
	Total tertiary (% female)										
	1998	1999	2000	2001	2002	2003	2004	2005	2006	2007	2008
France		33,4	33,0				39,3	38,0	37,1	36,7	37,3
Germany		30,5	31,0				33,7	34,4	34,8	35,6	36,7
Italy		28,4	30,0				32,9	33,5	34,1	35,0	35,2
Spain							38,4	38,8	38,9	39,1	38,2
United Kingdom			33,1				38,5	39,9	40,8	41,4	41,7
United States			41,4				43,4	43,4	44,6	44,6	45,8
China		35,5		38,0	40,1						

	Pre-primary (total)										
	1998	1999	2000	2001	2002	2003	2004	2005	2006	2007	2008
France		128371		132447	135195	137174	138633	141908	141718	141476	141976
Germany	116536	116275	124101	124029	123908	120203	189964,85	189779,85	206740,77	207403,25	215948,46
Italy		119222	120896	123384	125522	134231	132470,61	134361	134332,44	142212	101387,5
Spain	62764	67536	71966	75040	80216	89607	100669	105486	111254	120312	132740
United Kingdom	52037,65	63325,716	50983,507	49845,021	41058,192	44246,7645	42656,26	46242,09	44047,96	45537,86	51628,74
United States	319543,5	326611,701	336004,325	337488,107	405230,097	387640,3622	434880,95	429752,45	457613,49	468360,96	445137,97
China		875427		621472	546203						
	Primary (total)										
	1998	1999	2000	2001	2002	2003	2004	2005	2006	2007	2008
France	310690	208607	336800	204727	204287	203418	202954	216411	217017	216654	217428
Germany	223032,29	221318,033	239206,055	238345,374	235993,018	235178,8497	232936,52	234106,81	238428,42	242969,03	239760,75

Italy		253736	258827	262675	263421	256650	260769,1	264061,02	264378,3	273113	254433,86
Spain	170184	171514	174638	175135	177797	179324	179271	180710	184147	199256	211320
United Kingdom	238035,11	244483,71	248147,522	261362,28	264110,606	262389,5134	258965,9	265257,29	249861,99	255690,44	244391,42
United States	1575104,37	1617779,276	1663979,227	1638000,927	1676353,217	1677417,068	1728192,17	1730720,83	1761243,98	1775356,65	1802647,21
China		5819390		5797746	5821510	5778853					
	Lower secondary (total)										
	1998	1999	2000	2001	2002	2003	2004	2005	2006	2007	2008
France		272245	240170	251825	251610	252250	244652	253032	248517	242740	236700
Germany	361275,67	364682,75	407120,372	417051,262	416042,248	420402,0868	425182,88	418897,58	412307,72	409410,95	409128,82
Italy		177341	174630	182991	184085	178872	179199,15	182940	177643,94	190740,13	189126,34
Spain			156050		153079	274801	276928	280030	282222	285033	186944
United Kingdom	145368,87	142459,196	142434,948	146278,378	145063,877	147500,4414	147324,52	152540,75	147280,5	145353,52	189101,81
United States	743809,22	763988,383	785804,981	773423,19	846814,768	871883,7412	900064,82	907790,42	921479,25	921788,95	930249,34
China		3094228		3385704	3394218	3430307					
	Upper secondary (total)										
	1998	1999	2000	2001	2002	2003	2004	2005	2006	2007	2008
France	504221	222995	262340	254479	258857	258693	266626	275030	246907	248215	243864
Germany	168842,78	167882,063	171256,061	171277,554	173922,457	174986,1965	172498,16	176737,25	181587,87	183599,69	188139,72
Italy		244749	246667	258177	256582	249305	237824,12	244706	249178,52	260017,09	229792,93
Spain	278075	276582	129129	292759	128127						97140
United Kingdom	304097,33	327027,37	319377,794	329684,825	329611,602	337938,7527	347543,55	360878,13	356485,12	387530,6	364553,97
United States	720433,22	739953,442	761084,712	749197,249	711715,264	727418,8484	714967,35	727099,8	758090,69	776314,49	787326,83
China		938559		1108589	1455911	1707729					
	Total tertiary (total)										
	1998	1999	2000	2001	2002	2003	2004	2005	2006	2007	2008
France		121759	117740				135783	136929	109975	110279	110441
Germany		271709,925	274209,691				290429,43	287251,48	287744,32	295447,41	304685,72
Italy		73034	75081				91978	94371	99594,78	104420,94	103283
Spain							140740	144973	146229	144091	145673
United Kingdom			94360				111830	122305	125585	129930	134170
United States			1027830				1174831	1208213,3	1290426	1310452,62	1371390
China		559157		811232	619888						

scuola dell'inf: scuola primaria scuola seconda scuola seconda istruzione terziaria

Francia	82,4	82,6	64,6	53,4	37,8
Germania	97,8	85,0	62,4	48,6	38,7
Italia	96,3	94,0	70,8	59,9	35,6
Spagna	93,5	74,3	56,7	49,4	38,9
Regno Unito	92,4	80,8	62,6	63,4	42,6
Stati Uniti	94,0	86,7	65,6	56,4	46,5



tion of personnel is based on functions and organises staff  
functional categories:

II Personnel; including two sub-groups:

Teachers (ISCED 0-4) and Academic Staff (ISCED 5-6);

des (ISCED 0-4) and Teaching / Research Assistants

2009
82,4
97,8
96,3
93,5
92,4
94,0

2009
82,6
85,0
94,0
74,3
80,8
86,7

2009
64,6
62,4
70,8
56,7
62,6
65,6

2009
53,4
48,6
59,9
49,4
63,4
56,4
2009
37,8
38,7
35,6
38,9
42,6
46,5

	Pre-primary (female)											
2009	1998	1999	2000	2001	2002	2003	2004	2005	2006	2007	2008	2009
136755		99769		105748	106377	110591	112308	115406	115567	115872	116677	112737
215920,46	112714,02	112487,023	117948,5	117886,5	117806,5	116870,6057	186678,04	186466,04	202406,49	203328,74	211290,91	211204,91
105118,5		118604	120034	121033	122494	133556	131899,91	133771	133661,43	140888,97	100568,04	101266,38
153366	58558	62683	68327	69759	73485	78619	91880	94385	99489	105856	120281	143402
59513	44792,98	56915,931	48564,319	48437,32	39699,284	42932,40951	41328,94	44945,56	42766	44026,04	48792,89	54996
473332,2	302566,47	309238,132	318131,999	319626,235	369059,759	352340,5843	398279,07	392710,6	418456,58	427708,51	433185,33	444756,68
		826671		606190	537654							
	Primary (female)											
2009	1998	1999	2000	2001	2002	2003	2004	2005	2006	2007	2008	2009
221717	247894	162128	269439	163456	160741	163997	164805	176484	177387	177844	179078	183130
242329,07	180235,95	180436,507	194192,13	195518,864	194557,175	194792,2419	193156,58	195841,96	200331,59	204174,64	204276,49	205903,17

250766,5		239980	245298	249040	250932	244551	248706,84	252314	252953,19	260146,18	242509,29	235700,56
212648	117392	117108	120588	124047	126179	126399	123693	125490	129821	143436	158912	158010
245879	192538,85	184759,033	201264,336	213905,35	216010,67	213560,7627	210946,3	216488,98	203231,53	207835,3	199034,04	198574
1772358,62	1362033,71	1398868,534	1438819,679	1416641,49	1477724,479	1478919,492	1530823,1	1532906,93	1560666,16	1573348,31	1543754,66	1536828,12
		2846139		3023878	3041028	3057582						
Lower secondary (female)												
2009	1998	1999	2000	2001	2002	2003	2004	2005	2006	2007	2008	2009
230867		170861	154042	162430	158487	161579	159324	162584	158692	154979	152872	149173
410095,91	202218,82	206635,702	238801,773	246909,945	247281,192	251855,9254	252855,42	252005,72	250016,39	250520,77	251916,01	255697,7
186677		129926	127159	133788	135917	134780	135423,41	137650	134507,07	144521,29	135004,39	132113,94
188389			81519	0	91590	150402	152694	157982	161437	161820	108218	106727
181534	80572,1	78121,731	83767,666	86839,298	85847,016	87596,87799	88692,3	92822,3	90043,55	89485,67	118237,49	113605
929394,05	447962,1	460031,977	473172,156	466068,356	548938,413	565411,8622	612458,08	617566,32	627272,99	627793,88	598162,03	609932,65
		1251854		1482968	1486378	1529702						
Upper secondary (female)												
2009	1998	1999	2000	2001	2002	2003	2004	2005	2006	2007	2008	2009
238218	292703	112724	123368	140890	130940	135516	140110	143998	132060	133768	130198	127298
174640,92	63653,82	65475,212	67900,901	69053,16	73376,839	75278,2583	79480,71	81737,17	85565,81	88563,07	92104,25	84877,68
228190		144017	145383	152218	152193	144180	141214,6	146155,97	150135,03	159250,15	137200,21	136637,29
102180	142633	144718	65014	152800	58167						47731	50524
361520	84065,92	184071,08	186905,251	195206,174	194817,101	201904,3974	209053,44	219238,07	217636,12	243211,76	230697,98	229040
827358,55	366176,12	376104,075	386844,43	380775,305	393650,504	402329,875	398341,62	405038,29	422346,98	432569,42	438504,95	466629,84
		340102		445679	591564	698433						
Total tertiary (female)												
2009	1998	1999	2000	2001	2002	2003	2004	2005	2006	2007	2008	2009
110700		40712	38854				53358	52099	40841	40494	41241	41832
339806,46		82804,318	84890,148				98003,61	98832,31	100240,67	105079,46	111897,69	131482,67
110314		20744	22541				30258	31632	33999,45	36521,07	36376,41	39302,74
151598							53976	56274	56881	56394	55643	58924
137950			31270				43005	48845	51230	53785	55930	58730
1405267			425361				510056	523835,26	575973	584911,75	627578	652843,5
		198750		308485	248485							

Titolo	Orario contrattuale: numero annuo di ore di insegnamento; Retribuzione annua in dollari (PPP) di un insegnante a tempo pieno con 15 anni di esperienza;	
	Retribuzione oraria per ora contrattuale di didattica frontale in dollari (PPP)	Data are from the 2010 OECD Curriculum and refer to the
descrizione	orario contrattuale per insegnanti	In interpreting differences in
unità misura	Net statutory contact time in hours per year in public institutions by level of education from 2000	contact time, as used here,
fonti	Education at a glance (2011). Table D4.2. Number of teaching hours per year, p.429	necessarily correspond to the
disponibilità	2000-2005-2009	substantial component, but
disaggregazione	INT	classes and necessary follow
note	Non sono disponibili i seguenti dati: 2000 e 2005 di England e 2000 di USA.	work, also need to be included

Primary level						
	2000	2005	2006	2007	2008	2009
Francia	907	918	910	914	926	918
Germania	783	808	810	806	805	805
Italia	744	739	735	735	735	757
Spagna	880	880	880	880	880	880
Gran Bretagna				631	654	635
Stati Uniti		1080	1080	1080	1097	1097
media OCSE	773	781	792	780	770	779
media EU21	770	776	778	775	777	778
Lower secondary level						
	2000	2005	2006	2007	2008	2009
France	639	639	634	632	644	642
Germany	732	758	758	758	756	756
Italy	608	605	601	601	601	619
Spain	564	713	713	713	713	713
England				714	722	714
United States		1080	1080	1080	1068	1068
OECD average	693	696	711	706	696	701
EU21 average	659	662	668	665	669	670
Upper secondary level						
	2000	2005	2006	2007	2008	2009

France	611	625	616	618	630	628
Germany	690	714	714	714	715	713
Italy	608	605	601	601	601	619
Spain	548	693	693	693	693	693
England				714	722	714
United States		1080	1080	1080	1051	1051
OECD average	620	653	662	657	649	656
EU21 average	629	635	626	623	632	634

orario

scuola primaria; scuola secondaria superiore

Francia	918	642	628			
Germania	805	756	713			
Italia	757	619	619	0,02667386	0,0754948	0,02271049
Spagna	880	713	693			
Regno Unito	635	714	714			
Stati Uniti	1097	1068	1051			
media EU21	778	670	634			
media OCSE	779	701	656			

retribuzione

scuola primaria; scuola secondaria superiore

Francia	33 359	35 856	36 145			
Germania	57 005	62 930	68 619			
Italia	34 954	38 082	39 151	0,12033266	0,11368926	0,13843225
Spagna	47 182	52 654	53 759			
Regno Unito	47 047	47 047	47 047			
Stati Uniti	44 788	44 614	47 977			
media EU21	39 735	42 967	45 442			
media EU21	39 735	42 967	45 442			

retribuzione oraria

scuola primaria; scuola secondaria superiore

Francia	36,35	55,81	57,52			
Germania	70,82	83,19	96,26			
Italia	46,19	61,5	63,23	0,09622551	0,04131341	0,11841093
Spagna	53,62	73,87	77,62			
Regno Unito	74,14	65,86	65,86			
Stati Uniti	40,83	41,78	45,64			
<u>media EU21</u>	51,1	64,15	71,72			
<u>media OCSE</u>	51,01	61,33	69,25			

CD-INES Survey on Teachers and the  
school year 2008-09.

1 teaching hours among countries, net  
does not

re teaching load. Contact time is a  
preparing for

w-up, including correcting students'  
led when comparing

Titolo	Personale ATA (tempo determinato e indeterminato); Numero di docenti per addetto ATA	Nei dati degli organici del personale docente di religione cattolica e gli spezzoni di orari costituenti cattedra o posto, (questi ultimi tabella 60), mentre sono comprese tutte le cattedre, compresi i corsi di istruzione per il termine "posti" fa riferimento anche e II grado. Per la scuola secondaria di II grado 2000/01 e 2001/02, il dato relativo ai posti SIMPI da tutte le province. Sono inclusi anche gli insegnanti di sostegno
descrizione	Il personale non docente ATA	
unità misura	teste	
fonti	Dieci anni di scuola statale (2009), Ministero dell'istruzione, università e ricerca. Per i dati sul personale ATA, si vedano le tabelle 108 e seguenti; per il numero di docenti, si vedano le tabelle 48 e seguenti	
disponibilità	1998-2007	
disaggregazione	REG	
note	Non sono inclusi i docenti di religione; il numero dei posti comprende posti e cattedre intere, gli spezzoni di orario, cioè le ore residue accorpate non costituenti cattedra o posto, sono riportati nella tabella 61. Si ricorda che il termine "posti" fa riferimento anche alle cattedre della scuola secondaria di I e II grado. Per la scuola secondaria di II grado per gli anni scolastici 1999/00, 2000/01 e 2001/02, il dato relativo ai posti di sostegno non è stato comunicato al SIMPI da tutte le province. Sono inclusi anche gli insegnanti di sostegno	

	Totale docenti/Totale Personale ATA									
	1998/99	1999/00	2000/01	2001/02	2002/03	2003/04	2004/05	2005/06	2006/07	2007/08
Piemonte	5,1	5,1	2,9	3,0	2,9	3,0	3,0	3,0	3,1	3,1
Lombardia	5,1	5,0	2,9	2,9	2,9	3,0	3,0	3,0	3,1	3,1
Liguria	4,8	4,9	2,6	2,8	2,8	2,9	2,9	2,9	2,9	2,9
Veneto	4,4	4,5	2,7	2,8	2,7	2,8	2,8	2,8	2,9	2,9
FriuliVeneziaGiulia	4,4	4,3	2,5	2,7	2,6	2,7	2,7	2,7	2,7	2,7
EmiliaRomagna	4,8	4,8	2,8	2,9	2,9	2,9	3,0	3,0	3,0	3,1
Toscana	4,9	4,9	2,7	2,8	2,8	2,9	2,9	2,9	3,0	3,0
Umbria	4,8	4,6	2,6	2,7	2,7	2,6	2,6	2,7	2,7	2,7
Marche	4,4	4,4	2,5	2,6	2,6	2,7	2,7	2,8	2,7	2,7
Lazio	4,9	5,0	3,1	3,2	3,1	3,2	3,2	3,3	3,3	3,4
Abruzzo	4,9	5,0	2,9	2,9	2,8	2,8	2,8	2,9	2,9	3,0
Molise	4,8	4,8	2,5	2,6	2,7	2,7	2,6	2,7	2,7	2,7
Campania	5,5	5,4	3,3	3,3	3,4	3,4	3,4	3,5	3,5	3,6
Puglia	5,3	5,4	3,3	3,3	3,3	3,3	3,3	3,3	3,4	3,5
Basilicata	3,8	3,8	2,6	2,7	2,7	2,7	2,7	2,8	2,8	2,8
Calabria	4,9	5,0	2,8	2,8	2,9	2,9	2,8	3,0	3,0	3,0
Sicilia	5,2	5,1	2,9	3,0	3,2	3,2	3,3	3,3	3,4	3,4
Sardegna	4,0	3,9	2,7	2,9	2,9	2,8	2,8	2,9	2,9	2,9
Nord-ovest	5,0	5,1	2,9	2,9	2,9	3,0	3,0	3,0	3,1	3,1



Nord-est	4,6	4,6	2,7	2,8	2,8	2,8	2,9	2,9	2,9	2,9
Centro	4,8	4,9	2,9	2,9	2,9	3,0	3,0	3,0	3,1	3,1
Sud-est	5,2	5,3	3,1	3,1	3,1	3,2	3,2	3,2	3,2	3,3
Sud-ovest	5,0	5,0	3,0	3,1	3,2	3,2	3,2	3,3	3,3	3,3
<b>Italia</b>	<b>4,9</b>	<b>4,9</b>	<b>2,9</b>	<b>3,0</b>	<b>3,0</b>	<b>3,0</b>	<b>3,0</b>	<b>3,1</b>	<b>3,1</b>	<b>3,2</b>

**Totale Personale ATA (tempo determinato e indeterminato)**

	1998/99	1999/00	2000/01	2001/02	2002/03	2003/04	2004/05	2005/06	2006/07	2007/08
Piemonte	9.732	9.630	16.920	17.034	17.306	17.110	17.184	17.020	17.369	17.220
Lombardia	18.965	19.262	35.062	34.905	35.439	34.799	34.476	34.512	35.021	35.019
Liguria	3.343	3.379	6.293	5.980	5.961	5.897	5.813	5.748	5.859	5.793
Veneto	11.545	11.415	19.186	19.073	19.151	18.934	18.819	18.875	19.170	18.956
FriuliVeneziaGiulia	2.983	3.051	5.348	5.260	5.328	5.292	5.270	5.287	5.321	5.304
EmiliaRomagna	8.352	8.449	15.072	14.888	14.737	14.590	14.620	14.640	14.959	14.919
Toscana	8.014	8.100	14.766	14.472	14.407	14.302	14.155	14.080	14.348	14.317
Umbria	2.359	2.408	4.250	4.096	4.160	4.089	4.075	4.006	4.061	4.021
Marche	4.399	4.430	7.839	7.593	7.591	7.489	7.321	7.250	7.423	7.364
Lazio	13.994	13.714	22.441	21.583	22.002	21.596	21.273	21.127	21.193	20.835
Abruzzo	3.837	3.801	6.628	6.573	6.573	6.422	6.394	6.153	6.213	6.076
Molise	1.065	1.067	2.026	1.897	1.869	1.899	1.882	1.817	1.825	1.793
Campania	17.904	18.157	29.960	30.126	29.547	29.143	28.648	28.194	28.310	27.527
Puglia	11.835	11.776	19.430	19.674	19.693	19.281	19.216	18.724	18.688	18.117
Basilicata	2.904	2.926	4.257	4.055	3.973	3.902	3.812	3.663	3.680	3.601
Calabria	7.801	7.700	13.288	13.307	13.212	13.078	13.049	12.551	12.280	12.055
Sicilia	15.694	15.957	28.588	27.726	26.961	26.295	25.954	25.573	25.352	24.988
Sardegna	6.893	6.934	10.096	9.429	9.336	9.095	8.884	8.632	8.629	8.478
<b>Nord-ovest</b>	<b>32.040</b>	<b>32.271</b>	<b>58.275</b>	<b>57.919</b>	<b>58.706</b>	<b>57.806</b>	<b>57.473</b>	<b>57.280</b>	<b>58.249</b>	<b>58.032</b>
<b>Nord-est</b>	<b>22.880</b>	<b>22.915</b>	<b>39.606</b>	<b>39.221</b>	<b>39.216</b>	<b>38.816</b>	<b>38.709</b>	<b>38.802</b>	<b>39.450</b>	<b>39.179</b>
<b>Centro</b>	<b>28.766</b>	<b>28.652</b>	<b>49.296</b>	<b>47.744</b>	<b>48.160</b>	<b>47.476</b>	<b>46.824</b>	<b>46.463</b>	<b>47.025</b>	<b>46.537</b>
<b>Sud-est</b>	<b>16.737</b>	<b>16.644</b>	<b>28.084</b>	<b>28.144</b>	<b>28.135</b>	<b>27.602</b>	<b>27.492</b>	<b>26.694</b>	<b>26.726</b>	<b>25.986</b>
<b>Sud-ovest</b>	<b>51.196</b>	<b>51.674</b>	<b>86.189</b>	<b>84.643</b>	<b>83.029</b>	<b>81.513</b>	<b>80.347</b>	<b>78.613</b>	<b>78.251</b>	<b>76.649</b>
<b>Italia</b>	<b>151.619</b>	<b>152.156</b>	<b>261.450</b>	<b>257.671</b>	<b>257.246</b>	<b>253.213</b>	<b>250.845</b>	<b>247.852</b>	<b>249.701</b>	<b>246.383</b>

**Personale ATA a tempo determinato**

	1998/99	1999/00	2000/01	2001/02	2002/03	2003/04	2004/05	2005/06	2006/07	2007/08
Piemonte	1.409	1.345	4.753	4.694	5.427	5.609	5.929	5.904	6.560	6.372

Lombardia	2.806	3.361	9.987	9.646	11516	11.404	11.634	11.927	13.166	13.039
Liguria	439	568	1.714	1.370	1531	1.543	1.593	1.641	1.902	1.903
Veneto	1.907	1.839	5.734	5.403	5972	6.063	6.242	6.404	6.911	6.614
FriuliVeneziaGiulia	362	457	1.722	1.638	1910	1.815	1.863	1.926	2.058	2.036
EmiliaRomagna	1.067	1.233	4.420	4.177	4450	4.416	4.758	4.886	5.431	5.338
Toscana	922	1.105	3.893	3.673	4104	4.052	4.238	4.319	4.848	4.869
Umbria	135	218	1.295	1.077	1268	1.243	1.303	1.279	1.428	1.394
Marche	538	619	2.320	2.001	2193	2.195	2.170	2.153	2.451	2.415
Lazio	1.959	1.969	6.280	5.421	6607	6.793	6.990	7.190	7.767	7.481
Abruzzo	560	551	1.970	1.739	1944	1.923	1.997	1.810	1.972	1.847
Molise	119	139	669	534	573	632	672	596	632	607
Campania	1.567	2.080	5.357	5.573	6051	6.596	6.993	7.061	7.961	7.604
Puglia	1.318	1.471	4.523	4.582	5273	5.232	5.737	5.512	5.916	5.540
Basilicata	333	390	919	714	776	815	897	829	936	938
Calabria	502	511	2.648	2.568	2739	2.958	3.328	3.082	3.149	3.123
Sicilia	1.809	2.133	6.549	5.592	5672	5.610	6.046	6.177	6.683	6.645
Sardegna	548	635	1.770	1.259	1473	1.533	1.647	1.618	1.915	1.935
Italia	4.510	5.140	16.409	14.715	15.933	16.148	17.655	17.218	18.599	18.181

	Personale ATA a tempo indeterminato									
	1998/99	1999/00	2000/01	2001/02	2002/03	2003/04	2004/05	2005/06	2006/07	2007/08
Piemonte	8.323	8.285	12.167	12.340	11.879	11.501	11255	11.116	10.809	10.848
Lombardia	16.159	15.901	25.075	25.259	23.923	23.395	22842	22.585	21.855	21.980
Liguria	2.904	2.811	4.579	4.610	4.430	4.354	4220	4.107	3.957	3.890
Veneto	9.638	9.576	13.452	13.670	13.179	12.871	12577	12.471	12.259	12.342
FriuliVeneziaGiulia	2.621	2.594	3.626	3.622	3.418	3.477	3407	3.361	3.263	3.268
EmiliaRomagna	7.285	7.216	10.652	10.711	10.287	10.174	9862	9.754	9.528	9.581
Toscana	7.092	6.995	10.873	10.799	10.303	10.250	9917	9.761	9.500	9.448
Umbria	2.224	2.190	2.955	3.019	2.892	2.846	2772	2.727	2.633	2.627
Marche	3.861	3.811	5.519	5.592	5.398	5.294	5151	5.097	4.972	4.949
Lazio	12.035	11.745	16.161	16.162	15.395	14.803	14283	13.937	13.426	13.354
Abruzzo	3.277	3.250	4.658	4.834	4.629	4.499	4397	4.343	4.241	4.229
Molise	946	928	1.357	1.363	1.296	1.267	1210	1.221	1.193	1.186
Campania	16.337	16.077	24.603	24.553	23.496	22.547	21655	21.133	20.349	19.923
Puglia	10.517	10.305	14.907	15.092	14.420	14.049	13479	13.212	12.772	12.577
Basilicata	2.571	2.536	3.338	3.341	3.197	3.087	2915	2.834	2.744	2.663

Calabria	7.299	7.189	10.640	10.739	10.473	10.120	9721	9.469	9.131	8.932
Sicilia	13.885	13.824	22.039	22.134	21.289	20.685	19908	19.396	18.669	18.343
Sardegna	6.345	6.299	8.326	8.170	7.863	7.562	7237	7.014	6.714	6.543
Italia	40.617	40.153	59.250	59.476	57.242	55.503	53.260	51.925	50.030	49.058

Totale posti del personale docente

	1998/99	1999/00	2000/01	2001/02	2002/03	2003/04	2004/05	2005/06	2006/07	2007/08
Piemonte	49.251	49.546	49.801	50.474	50.496	50.641	51.050	51.614	53.560	53.362
Lombardia	95.934	97.133	100.395	101.521	103.783	103.842	103.335	104.380	107.220	106.956
Liguria	16.136	16.414	16.473	16.715	16.634	16.842	16.812	16.881	17.228	16.897
Veneto	50.915	51.077	52.046	52.506	52.510	52.784	53.075	53.600	55.282	55.037
FriuliVeneziaGiulia	13.173	13.118	13.600	14.049	13.984	14.049	14.025	14.107	14.419	14.291
EmiliaRomagna	40.344	40.734	41.815	42.516	42.544	42.850	43.250	43.842	45.558	45.622
Toscana	39.520	39.616	40.418	40.418	41.048	41.128	41.204	41.505	42.756	42.384
Umbria	11.230	11.161	11.149	11.111	11.090	10.834	10.706	10.766	11.026	10.958
Marche	19.504	19.464	19.730	19.849	20.043	19.995	19.821	20.003	20.406	19.995
Lazio	68.642	68.882	69.736	69.099	68.839	68.271	68.591	68.965	70.876	70.612
Abruzzo	18.948	18.944	18.917	18.741	18.646	18.298	18.087	18.087	18.283	18.094
Molise	5.086	5.110	5.026	5.027	5.092	5.037	4.945	4.953	4.984	4.891
Campania	98.958	98.228	98.152	100.131	100.963	98.704	98.444	98.102	99.758	98.152
Puglia	62.979	63.547	63.416	64.108	64.393	63.736	63.825	62.529	63.378	63.354
Basilicata	11.166	11.054	11.014	10.938	10.750	10.484	10.379	10.395	10.297	10.260
Calabria	38.523	38.237	37.812	37.805	38.174	37.370	37.061	37.172	36.882	35.949
Sicilia	81.907	82.117	82.465	83.653	85.898	85.075	85.075	85.025	85.998	84.462
Sardegna	27.376	26.935	27.153	26.884	26.642	25.706	25.178	25.018	25.407	24.916
Nord-ovest	161.321	163.093	166.669	168.710	170.913	171.325	171.197	172.875	178.008	177.215
Nord-est	104.432	104.929	107.461	109.071	109.038	109.683	110.350	111.549	115.259	114.950
Centro	138.896	139.123	141.033	140.477	141.020	140.228	140.322	141.239	145.064	143.949
Sud-est	87.013	87.601	87.359	87.876	88.131	87.071	86.857	85.569	86.645	86.339
Sud-ovest	257.930	256.571	256.596	259.411	262.427	257.339	256.137	255.712	258.342	253.739
Italia	749.592	751.317	759.118	765.545	771.529	765.646	764.863	766.944	783.318	776.192

Posti del personale docente nella scuola dell'infanzia per area geografica e regione

	1998/99	1999/00	2000/01	2001/02	2002/03	2003/04	2004/05	2005/06	2006/07	2007/08
Piemonte	5.320	5.524	5.626	5.668	5.753	5.822	5.902	5.977	6.124	6.214
Lombardia	8.274	8.568	8.846	9.171	9.256	9.365	9.474	9.592	9.800	9.926

Liguria	1.674	1.693	1.741	1.787	1.796	1.807	1.839	1.852	1.886	1.893
Veneto	3.411	3.527	3.644	3.693	3.709	3.785	3.830	3.869	4.000	4.017
FriuliVeneziaGiulia	1.373	1.346	1.411	1.490	1.487	1.509	1.537	1.556	1.599	1.608
EmiliaRomagna	3.278	3.434	3.570	3.671	3.755	3.879	3.954	4.059	4.195	4.314
Toscana	4.810	4.897	5.021	5.144	5.192	5.219	5.270	5.328	5.487	5.574
Umbria	1.445	1.447	1.474	1.487	1.485	1.493	1.500	1.516	1.535	1.553
Marche	2.705	2.712	2.806	2.873	2.876	2.898	2.875	2.889	2.931	2.967
Lazio	6.575	6.720	6.860	6.900	6.910	6.980	7.073	7.177	7.234	7.338
Abruzzo	2.608	2.625	2.657	2.642	2.637	2.642	2.618	2.626	2.661	2.633
Molise	629	650	658	643	640	642	618	604	607	599
Campania	12.735	12.843	13.328	13.163	13.151	13.083	13.079	13.115	13.138	13.032
Puglia	8.038	8.177	8.343	8.445	8.498	8.526	8.596	8.526	8.537	8.341
Basilicata	1.474	1.489	1.499	1.489	1.479	1.423	1.424	1.422	1.424	1.379
Calabria	4.947	5.014	5.013	4.975	4.939	4.892	4.875	4.819	4.671	4.613
Sicilia	8.858	9.025	9.193	9.623	9.743	9.745	9.812	9.885	10.014	9.867
Sardegna	3.072	3.179	3.213	3.218	3.201	3.157	3.125	3.131	3.133	3.066

Posti del personale docente nella scuola primaria per area geografica e regione

	1998/99	1999/00	2000/01	2001/02	2002/03	2003/04	2004/05	2005/06	2006/07	2007/08
Piemonte	18.263	18.223	18.421	18.516	18.397	18.465	18.575	18.718	19.254	19.483
Lombardia	36.608	36.968	38.000	38.909	39.217	39.839	40.085	40.671	41.813	41.897
Liguria	5.903	5.862	5.970	6.012	5.965	6.035	5.986	6.014	6.151	6.070
Veneto	19.269	19.213	19.684	19.838	19.784	20.110	20.348	20.565	21.226	21.177
FriuliVeneziaGiulia	4.723	4.599	4.783	5.044	5.027	5.026	5.040	5.098	5.180	5.133
EmiliaRomagna	14.785	14.952	15.336	15.528	15.568	15.813	16.137	16.304	16.960	17.085
Toscana	13.400	13.544	13.798	13.971	13.908	14.068	14.139	14.271	14.569	14.515
Umbria	3.676	3.596	3.600	3.579	3.554	3.568	3.541	3.569	3.632	3.636
Marche	6.268	6.249	6.320	6.357	6.324	6.348	6.366	6.396	6.454	6.449
Lazio	23.145	23.157	23.560	23.532	23.380	23.403	23.665	23.866	24.494	24.598
Abruzzo	6.098	6.029	6.031	5.947	5.900	5.814	5.721	5.682	5.704	5.630
Molise	1.637	1.599	1.588	1.562	1.567	1.571	1.560	1.534	1.551	1.509
Campania	33.122	33.045	32.739	32.916	32.534	31.770	31.381	31.239	31.683	30.486
Puglia	20.354	20.318	20.457	20.299	20.138	19.766	19.604	19.516	19.626	19.256
Basilicata	3.616	3.552	3.477	3.515	3.380	3.245	3.186	3.159	3.178	3.156
Calabria	12.860	12.420	12.291	12.138	12.201	11.814	11.621	11.556	11.359	10.963
Sicilia	27.871	27.653	27.748	27.754	27.850	27.670	27.474	27.249	27.194	26.584

Sardegna	8.313	8.171	8.335	8.181	8.098	7.908	7.741	7.612	7.679	7.533
----------	-------	-------	-------	-------	-------	-------	-------	-------	-------	-------

Posti del personale docente nella scuola secondaria I grado per area geografica e regione

	1998/99	1999/00	2000/01	2001/02	2002/03	2003/04	2004/05	2005/06	2006/07	2007/08
Piemonte	11.357	11.178	11.034	11.159	11.207	11.372	11.265	11.418	12.044	11.676
Lombardia	23.290	22.723	23.819	23.608	24.565	24.585	24.546	24.722	25.565	25.073
Liguria	3.639	3.739	3.799	3.781	3.761	3.888	3.903	3.853	3.932	3.787
Veneto	12.311	12.166	12.294	12.463	12.571	12.597	12.565	12.621	13.095	12.853
FriuliVeneziaGiulia	2.840	2.794	2.941	2.951	2.920	2.968	2.991	3.012	3.040	3.042
EmiliaRomagna	9.001	8.947	9.099	9.297	9.274	9.439	9.434	9.457	9.810	9.756
Toscana	8.498	8.435	8.537	8.604	8.664	8.750	8.751	8.678	8.947	8.740
Umbria	2.327	2.343	2.366	2.337	2.328	2.273	2.239	2.238	2.304	2.266
Marche	4.090	3.962	4.024	4.067	4.131	4.118	4.093	4.078	4.218	4.013
Lazio	15.774	15.688	15.820	15.463	15.397	15.409	15.423	15.443	15.762	15.645
Abruzzo	4.237	4.143	4.140	4.079	4.012	3.971	3.892	3.906	3.936	3.886
Molise	1.133	1.155	1.144	1.153	1.156	1.125	1.115	1.116	1.100	1.079
Campania	25.420	25.024	24.476	25.177	25.207	24.586	24.369	24.174	24.399	23.755
Puglia	15.120	15.111	14.934	14.858	14.752	14.697	14.522	14.106	14.174	13.902
Basilicata	2.733	2.684	2.658	2.601	2.478	2.475	2.430	2.441	2.398	2.364
Calabria	9.592	9.382	9.077	9.017	9.051	8.855	8.793	8.818	8.977	8.612
Sicilia	22.415	22.236	22.086	21.833	22.076	21.823	21.775	21.414	21.811	21.254
Sardegna	7.132	6.767	6.701	6.568	6.386	6.242	6.046	5.930	6.061	5.909

Posti del personale docente nella scuola secondaria II grado per area geografica e regione

	1998/99	1999/00	2000/01	2001/02	2002/03	2003/04	2004/05	2005/06	2006/07	2007/08
Piemonte	14.311	14.621	14.720	15.131	15.139	14.982	15.308	15.501	16.138	15.989
Lombardia	27.762	28.874	29.730	29.833	30.745	30.053	29.230	29.395	30.042	30.060
Liguria	4.920	5.120	4.963	5.135	5.112	5.112	5.084	5.162	5.259	5.147
Veneto	15.924	16.171	16.424	16.512	16.446	16.292	16.332	16.545	16.961	16.990
FriuliVeneziaGiulia	4.237	4.379	4.465	4.564	4.550	4.546	4.457	4.441	4.600	4.508
EmiliaRomagna	13.280	13.401	13.810	14.020	13.947	13.719	13.725	14.022	14.593	14.467
Toscana	12.812	12.740	13.062	12.699	13.284	13.091	13.044	13.228	13.753	13.555
Umbria	3.782	3.775	3.709	3.708	3.723	3.500	3.426	3.443	3.555	3.503
Marche	6.441	6.541	6.580	6.552	6.712	6.631	6.487	6.640	6.803	6.566
Lazio	23.148	23.317	23.496	23.204	23.152	22.479	22.430	22.479	23.386	23.031
Abruzzo	6.005	6.147	6.089	6.073	6.097	5.871	5.856	5.873	5.982	5.945

Molise	1.687	1.706	1.636	1.669	1.729	1.699	1.652	1.699	1.726	1.704
Campania	27.681	27.316	27.609	28.875	30.071	29.265	29.615	29.574	30.538	30.879
Puglia	19.467	19.941	19.682	20.506	21.005	20.747	21.103	20.381	21.041	21.855
Basilicata	3.343	3.329	3.380	3.333	3.413	3.341	3.339	3.373	3.297	3.361
Calabria	11.124	11.421	11.431	11.675	11.983	11.809	11.772	11.979	11.875	11.761
Sicilia	22.763	23.203	23.438	24.443	26.229	25.837	26.014	26.477	26.979	26.757
Sardegna	8.859	8.818	8.904	8.917	8.957	8.399	8.266	8.345	8.534	8.408

nte non sono compresi i posti dei docenti  
io, cioè le ore residue accorpate non  
sono riportati separatamente nella  
e altre tipologie che generano posti e  
i adulti e le scuole carcerarie. Si ricorda  
alle cattedre della scuola secondaria di I  
grado per gli anni scolastici 1999/00,  
i di sostegno non è stato comunicato al  
nche gli insegnanti di sostegno

Titolo	Dinamica dei punti di erogazione scolastici pubblici e della popolazione residente	Il grafici riportano in numero di punti di erogazione del servizio scolastico sul territorio sono il risultato del servizio scolastico (Decreto Ministeriale 331/1998) e dall'altra di interventi di competenza di costituzione e soppressione di scuole.
descrizione	punti di erogazione ogni 1.000 abitanti	
unità misura		
fonti	Per il numero di punti di erogazione, si veda Dieci anni di scuola statale (2009), Ministero dell'istruzione, università e ricerca. Tabelle 122 e seguenti; i dati sulla popolazione sono stati presi dall'anagrafe delle popolazione residente (Istat). Dati disponibili sul sito <a href="http://seriestoriche.istat.it/">http://seriestoriche.istat.it/</a>	
disponibilità	1998-2007	
disaggregazione	REG	
note	Visto che in genere è presente una scuola dell'infanzia, una scuola primaria e una scuola secondaria di I grado in ogni comune, i punti di erogazione in questi ordini di scuola ogni 1.000 abitanti sono influenzati dalla densità demografica nelle diverse regioni.	

	Punti di erogazione del servizio nella scuola dell'infanzia										1998/99	
	1998/99	1999/00	2000/01	2001/02	2002/03	2003/04	2004/05	2005/06	2006/07	2007/08		
Piemonte	978	988	995	992	1.004	1.018	1.023	1.028	1.040	1.035	Piemonte	0,23
Lombardia	1.195	1.202	1.215	1.220	1.233	1.241	1.245	1.251	1.260	1.268	Lombardia	0,13
Liguria	291	292	294	294	298	299	300	299	304	305	Liguria	0,18
Veneto	546	545	545	546	543	544	553	553	560	561	Veneto	0,12
Friul	293	271	273	292	301	302	302	302	301	303	Friul	0,25
EmiliaRomagna	622	629	641	638	651	658	667	672	681	686	EmiliaRomagna	0,16
Toscana	864	864	867	868	876	881	880	881	886	893	Toscana	0,25
Umbria	318	315	315	314	313	314	313	314	317	316	Umbria	0,39
Marche	498	492	493	493	494	495	498	500	502	501	Marche	0,34
Lazio	1.063	1.063	1.062	1.052	1.055	1.056	1.062	1.054	1.058	1.065	Lazio	0,21
Abruzzo	538	530	530	525	522	522	528	527	527	526	Abruzzo	0,43
Molise	142	140	139	139	138	140	139	138	135	136	Molise	0,44
Campania	1.769	1.742	1.739	1.723	1.699	1.699	1.687	1.682	1.678	1.671	Campania	0,31
Puglia	1.046	1.043	1.035	1.027	1.017	1.015	1.016	1.022	1.017	1.012	Puglia	0,26
Basilicata	272	266	262	257	256	253	250	248	246	240	Basilicata	0,45



Calabria	1.081	1.067	1.060	1.043	1.030	1.015	1.014	1.008	1.001	992	Calabria	0,53
Sicilia	1.582	1.585	1.592	1.582	1.583	1.589	1.593	1.603	1.615	1.599	Sicilia	0,32
Sardegna	569	554	540	537	533	531	531	532	524	520	Sardegna	0,35
Nord-ovest	2464	2482	2504	2506	2535	2558	2568	2578	2604	2608	Nord-ovest	0,17
Nord-est	1.461	1.445	1.459	1.476	1.495	1.504	1.522	1.527	1.542	1.550	Nord-est	0,15
Centro	2.743	2.734	2.737	2.727	2.738	2.746	2.753	2.749	2.763	2.775	Centro	0,25
Sud-est	1726	1713	1704	1691	1677	1677	1683	1687	1679	1674	Sud-est	0,31
Sud-ovest	5.273	5.214	5.193	5.142	5.101	5.087	5.075	5.073	5.064	5.022	Sud-ovest	0,37
Italia	13667	13588	13597	13542	13546	13572	13601	13614	13652	13629	Italia	0,25

	Punti di erogazione del servizio nella scuola primaria										1998/99	
	1998/99	1999/00	2000/01	2001/02	2002/03	2003/04	2004/05	2005/06	2006/07	2007/08		
Piemonte	1.415	1.406	1.396	1.383	1.379	1.371	1.366	1.360	1.358	1.351	Piemonte	0,33
Lombardia	2.334	2.333	2.315	2.303	2.293	2.281	2.272	2.261	2.257	2.255	Lombardia	0,26
Liguria	462	462	450	445	444	446	444	444	441	441	Liguria	0,29
Veneto	1.509	1.508	1.493	1.484	1.481	1.472	1.467	1.462	1.460	1.457	Veneto	0,34
Friul	397	394	361	378	385	383	383	382	381	381	Friul	0,34
EmiliaRomagna	1.010	1.010	995	985	975	973	974	969	967	966	EmiliaRomagna	0,26
Toscana	1.015	1.016	987	980	980	974	971	969	971	968	Toscana	0,29
Umbria	330	325	314	313	311	306	306	307	307	305	Umbria	0,40
Marche	501	496	488	483	477	473	470	472	472	471	Marche	0,35
Lazio	1.204	1.207	1.193	1.185	1.177	1.172	1.168	1.165	1.170	1.168	Lazio	0,23
Abruzzo	516	508	496	495	491	484	485	484	482	480	Abruzzo	0,41
Molise	166	167	161	159	156	155	154	154	153	153	Molise	0,51
Campania	1.723	1.730	1.703	1.689	1.684	1.682	1.682	1.676	1.678	1.665	Campania	0,30
Puglia	767	771	762	762	757	750	753	753	750	746	Puglia	0,19
Basilicata	252	249	240	238	235	233	233	231	230	229	Basilicata	0,42
Calabria	1.139	1.119	1.090	1.068	1.045	1.030	1.017	1.008	997	989	Calabria	0,56
Sicilia	1.473	1.487	1.543	1.530	1.526	1.538	1.540	1.537	1.526	1.526	Sicilia	0,29
Sardegna	576	579	577	564	557	552	562	565	567	566	Sardegna	0,35
Nord-ovest	4211	4201	4161	4131	4116	4098	4082	4065	4056	4047	Nord-ovest	0,29
Nord-est	2916	2912	2849	2847	2841	2828	2824	2813	2808	2804	Nord-est	0,31
Centro	3.050	3.044	2.982	2.961	2.945	2.925	2.915	2.913	2.920	2.912	Centro	0,28
Sud-est	1449	1446	1419	1416	1404	1389	1392	1391	1385	1379	Sud-est	0,26
Sud-ovest	5163	5164	5153	5089	5047	5035	5034	5017	4998	4975	Sud-ovest	0,36

Italia	16.789	16.767	16.564	16.444	16.353	16.275	16.247	16.199	16.167	16.117	Italia	0,30
--------	--------	--------	--------	--------	--------	--------	--------	--------	--------	--------	--------	------

Punti di erogazione del servizio nella scuola secondaria di I grado												
	1998/99	1999/00	2000/01	2001/02	2002/03	2003/04	2004/05	2005/06	2006/07	2007/08		1998/99
Piemonte	532	527	479	480	480	480	483	485	485	484	Piemonte	0,13
Lombardia	1.089	1.086	1.029	1.027	1.029	1.033	1.038	1.041	1.048	1.049	Lombardia	0,12
Liguria	170	171	149	149	149	148	148	148	149	151	Liguria	0,11
Veneto	645	587	566	565	563	562	561	564	575	585	Veneto	0,15
Friul	163	157	156	155	153	152	152	152	152	151	Friul	0,14
EmiliaRomagna	459	453	400	399	399	401	400	397	397	403	EmiliaRomagna	0,12
Toscana	415	369	365	365	367	367	371	375	381	381	Toscana	0,12
Umbria	149	148	106	106	106	108	107	108	108	108	Umbria	0,18
Marche	236	229	218	219	220	218	221	223	223	223	Marche	0,16
Lazio	577	580	505	505	503	504	506	508	508	511	Lazio	0,11
Abruzzo	246	225	220	220	220	219	218	218	218	218	Abruzzo	0,20
Molise	94	93	92	92	92	92	92	92	92	92	Molise	0,29
Campania	823	812	765	769	768	769	767	767	770	774	Campania	0,14
Puglia	478	476	432	433	431	429	428	427	427	426	Puglia	0,12
Basilicata	156	155	142	141	138	136	135	139	139	139	Basilicata	0,26
Calabria	536	520	448	440	439	439	441	443	443	443	Calabria	0,26
Sicilia	701	690	673	678	674	673	672	676	676	678	Sicilia	0,14
Sardegna	380	378	338	339	338	339	339	339	339	339	Sardegna	0,23
Nord-ovest	1791	1784	1657	1656	1658	1661	1669	1674	1682	1684	Nord-ovest	0,12
Nord-est	1267	1197	1122	1119	1115	1115	1113	1113	1124	1139	Nord-est	0,13
Centro	1377	1326	1194	1195	1196	1197	1205	1214	1220	1223	Centro	0,13
Sud-est	818	794	744	745	743	740	738	737	737	736	Sud-est	0,15
Sud-ovest	2596	2555	2366	2367	2357	2356	2354	2364	2367	2373	Sud-ovest	0,18
Italia	7.849	7.656	7.083	7.082	7.069	7.069	7.079	7.102	7.130	7.155	Italia	0,14

Punti di erogazione del servizio nella scuola secondaria di II grado												
	1998/99	1999/00	2000/01	2001/02	2002/03	2003/04	2004/05	2005/06	2006/07	2007/08		1998/99
Piemonte	297	297	297	300	302	304	304	320	323	330	Piemonte	0,07
Lombardia	526	531	534	538	544	558	573	577	587	597	Lombardia	0,06
Liguria	108	112	111	112	114	114	113	116	116	114	Liguria	0,07

Veneto	329	329	331	331	332	333	337	344	346	351	Veneto	0,07
Friul	112	113	114	114	115	115	115	114	114	113	Friul	0,10
EmiliaRomagna	287	289	290	291	292	300	303	301	303	303	EmiliaRoma gna	0,07
Toscana	299	299	299	299	303	303	304	310	312	315	Toscana	0,09
Umbria	94	94	95	93	93	95	96	96	95	93	Umbria	0,11
Marche	145	148	149	148	147	146	149	149	149	152	Marche	0,10
Lazio	420	422	428	428	430	439	437	443	448	455	Lazio	0,08
Abruzzo	127	128	128	129	129	130	132	133	132	132	Abruzzo	0,10
Molise	46	46	46	45	45	46	47	50	50	50	Molise	0,14
Campania	480	489	484	503	511	519	534	542	552	565	Campania	0,08
Puglia	398	396	405	408	420	428	428	428	433	435	Puglia	0,10
Basilicata	101	100	101	100	100	100	101	101	102	102	Basilicata	0,17
Calabria	281	280	282	280	284	282	286	286	289	289	Calabria	0,14
Sicilia	481	486	482	506	510	515	517	521	523	526	Sicilia	0,10
Sardegna	201	203	203	203	205	207	207	208	207	206	Sardegna	0,12
Nord-ovest	931	940	942	950	960	976	990	1013	1026	1041	Nord-ovest	0,06
Nord-est	728	731	735	736	739	748	755	759	763	767	Nord-est	0,08
Centro	958	963	971	968	973	983	986	998	1004	1015	Centro	0,09
Sud-est	571	570	579	582	594	604	607	611	615	617	Sud-est	0,10
Sud-ovest	1544	1558	1552	1592	1610	1623	1645	1658	1673	1688	Sud-ovest	0,11
Italia	4.732	4.762	4.779	4.828	4.876	4.934	4.983	5.039	5.081	5.128	Italia	0,09

396 42.029

ANNI	Popolazione residente											
	1998	1999	2000	2001	2002	2003	2004	2005	2006	2007	2008	2009
Piemonte	4.238.749	4.232.448	4.225.023	4.219.421	4.213.294	4.231.334	4.270.215	4.330.172	4.341.733	4.352.828	4.401.266	4.432.571
Lombardia	8.922.371	8.944.602	8.971.154	9.004.084	9.033.602	9.108.645	9.246.796	9.393.092	9.475.202	9.545.441	9.642.406	9.742.676
Liguria	1.608.254	1.597.923	1.587.722	1.578.998	1.570.004	1.572.197	1.577.474	1.592.309	1.610.134	1.607.878	1.609.822	1.615.064
Veneto	4.444.332	4.464.258	4.485.045	4.508.580	4.529.823	4.577.408	4.642.899	4.699.950	4.738.313	4.773.554	4.832.340	4.885.548
Friuli -Venezia Giulia	1.177.171	1.177.057	1.178.281	1.181.238	1.183.603	1.191.588	1.198.187	1.204.718	1.208.278	1.212.602	1.222.061	1.230.936
Emilia Romagna	3.915.224	3.927.096	3.945.406	3.966.295	3.984.526	4.030.220	4.080.479	4.151.369	4.187.557	4.223.264	4.275.802	4.337.979
Toscana	3.492.585	3.490.430	3.491.308	3.494.857	3.497.042	3.516.296	3.566.071	3.598.269	3.619.872	3.638.211	3.677.048	3.707.818
Umbria	817.643	818.734	820.835	824.187	826.196	834.210	848.022	858.938	867.878	872.967	884.450	894.222
Marche	1.446.990	1.452.236	1.457.631	1.464.056	1.471.123	1.484.601	1.504.827	1.518.780	1.528.809	1.536.098	1.553.063	1.569.578
Lazio	5.134.268	5.123.905	5.116.960	5.116.344	5.117.075	5.145.805	5.205.139	5.269.972	5.304.778	5.493.308	5.561.017	5.626.710
Abruzzo	1.259.150	1.260.497	1.261.134	1.261.300	1.262.379	1.273.284	1.285.896	1.299.272	1.305.307	1.309.797	1.323.987	1.334.675

Molise	325.625	324.119	322.777	321.468	320.467	321.047	321.697	321.953	320.907	320.074	320.838	320.795
Campania	5.723.238	5.722.364	5.717.191	5.708.137	5.701.389	5.725.098	5.760.353	5.788.986	5.790.929	5.790.187	5.811.390	5.812.962
Puglia	4.050.559	4.042.028	4.034.132	4.026.054	4.019.500	4.023.957	4.040.990	4.068.167	4.071.518	4.069.869	4.076.546	4.079.702
Basilicata	605.796	603.546	601.448	599.404	597.468	596.821	597.000	596.546	594.086	591.338	591.001	590.601
Calabria	2.050.152	2.040.988	2.028.007	2.018.722	2.009.623	2.007.392	2.011.338	2.009.268	2.004.415	1.998.052	2.007.707	2.008.709
Sicilia	5.010.389	5.003.447	4.993.111	4.978.068	4.965.669	4.972.124	5.003.262	5.013.081	5.017.212	5.016.861	5.029.683	5.037.799
Sardegna	1.646.354	1.641.918	1.638.422	1.634.795	1.630.847	1.637.639	1.643.096	1.650.052	1.655.677	1.659.443	1.665.617	1.671.001
Nord-ovest	14.769.374	14.774.973	14.783.899	14.802.503	14.816.900	14.912.176	15.094.485	15.315.573	15.427.069	15.506.147	15.653.494	15.790.311
Nord-est	9.536.727	9.568.411	9.608.732	9.656.113	9.697.952	9.799.216	9.921.565	10.056.037	10.134.148	10.209.420	10.330.203	10.454.463
Centro	10.891.486	10.885.305	10.886.734	10.899.444	10.911.436	10.980.912	11.124.059	11.245.959	11.321.337	11.540.584	11.675.578	11.798.328
Sud-est	5.635.334	5.626.644	5.618.043	5.608.822	5.602.346	5.618.288	5.648.583	5.689.392	5.697.732	5.699.740	5.721.371	5.735.172
Sud-ovest	14.430.133	14.408.717	14.376.731	14.339.722	14.307.528	14.342.253	14.418.049	14.461.387	14.468.233	14.464.543	14.514.397	14.530.471
<b>Italia</b>	<b>55.263.054</b>	<b>55.264.050</b>	<b>55.274.139</b>	<b>55.306.604</b>	<b>55.336.162</b>	<b>55.652.845</b>	<b>56.206.741</b>	<b>56.768.348</b>	<b>57.048.519</b>	<b>57.420.434</b>	<b>57.895.043</b>	<b>58.308.745</b>

	1998/99	1999/00	2000/01	2001/02	2002/03	2003/04	2004/05	2005/06	2006/07	2007/08
scuola dell'infanzia	100,00	99,42	99,49	99,09	99,11	99,30	99,52	99,61	99,89	99,72
scuola primaria	100,00	99,87	98,66	97,95	97,40	96,94	96,77	96,49	96,30	96,00
scuola secondaria di I grado	100,00	97,54	90,24	90,23	90,06	90,06	90,19	90,48	90,84	91,16
scuola secondaria di II grado	100,00	100,63	100,99	102,03	103,04	104,27	105,30	106,49	107,38	108,37
popolazione residente (dx)	55.263.054	55.264.050	55.274.139	55.306.604	55.336.162	55.652.845	56.206.741	56.768.348	57.048.519	57.420.434

erogazione ogni 1000 abitanti. I punti di erogazione del servizio, da una parte, di disposizioni dell'amministrazione funzionale alla razionalizzazione organizzativa delle attività degli Enti locali (Decreto Legislativo 112/1998) in vigore.

Punti di erogazione del servizio nella scuola dell'infanzia ogni 1000 abitanti									
1999/00	2000/01	2001/02	2002/03	2003/04	2004/05	2005/06	2006/07	2007/08	
0,23	0,24	0,24	0,24	0,24	0,24	0,24	0,24	0,24	0,24
0,13	0,14	0,14	0,14	0,14	0,14	0,13	0,13	0,13	0,13
0,18	0,19	0,19	0,19	0,19	0,19	0,19	0,19	0,19	0,19
0,12	0,12	0,12	0,12	0,12	0,12	0,12	0,12	0,12	0,12
0,23	0,23	0,25	0,25	0,25	0,25	0,25	0,25	0,25	0,25
0,16	0,16	0,16	0,16	0,16	0,16	0,16	0,16	0,16	0,16
0,25	0,25	0,25	0,25	0,25	0,25	0,24	0,24	0,24	0,25
0,38	0,38	0,38	0,38	0,38	0,38	0,37	0,37	0,37	0,36
0,34	0,34	0,34	0,34	0,33	0,33	0,33	0,33	0,33	0,33
0,21	0,21	0,21	0,21	0,21	0,20	0,20	0,20	0,20	0,19
0,42	0,42	0,42	0,41	0,41	0,41	0,41	0,40	0,40	0,40
0,43	0,43	0,43	0,43	0,44	0,43	0,43	0,42	0,42	0,42
0,30	0,30	0,30	0,30	0,30	0,29	0,29	0,29	0,29	0,29
0,26	0,26	0,26	0,25	0,25	0,25	0,25	0,25	0,25	0,25
0,44	0,44	0,43	0,43	0,42	0,42	0,42	0,41	0,41	0,41

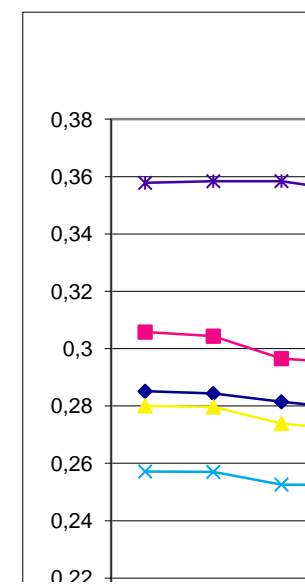

0,52	0,52	0,52	0,51	0,51	0,50	0,50	0,50	0,50
0,32	0,32	0,32	0,32	0,32	0,32	0,32	0,32	0,32
0,34	0,33	0,33	0,33	0,32	0,32	0,32	0,32	0,31
0,17	0,17	0,17	0,17	0,17	0,17	0,17	0,17	0,17
0,15	0,15	0,15	0,15	0,15	0,15	0,15	0,15	0,15
0,25	0,25	0,25	0,25	0,25	0,25	0,24	0,24	0,24
0,30	0,30	0,30	0,30	0,30	0,30	0,30	0,29	0,29
0,36	0,36	0,36	0,36	0,35	0,35	0,35	0,35	0,35
0,25	0,25	0,24	0,24	0,24	0,24	0,24	0,24	0,24

Punti di erogazione del servizio nella scuola primaria ogni 1000 abitanti

1999/00	2000/01	2001/02	2002/03	2003/04	2004/05	2005/06	2006/07	2007/08
0,33	0,33	0,33	0,33	0,32	0,32	0,31	0,31	0,31
0,26	0,26	0,26	0,25	0,25	0,25	0,24	0,24	0,24
0,29	0,28	0,28	0,28	0,28	0,28	0,28	0,27	0,27
0,34	0,33	0,33	0,33	0,32	0,32	0,31	0,31	0,31
0,33	0,31	0,32	0,33	0,32	0,32	0,32	0,32	0,31
0,26	0,25	0,25	0,24	0,24	0,24	0,23	0,23	0,23
0,29	0,28	0,28	0,28	0,28	0,27	0,27	0,27	0,27
0,40	0,38	0,38	0,38	0,37	0,36	0,36	0,35	0,35
0,34	0,33	0,33	0,32	0,32	0,31	0,31	0,31	0,31
0,24	0,23	0,23	0,23	0,23	0,22	0,22	0,22	0,21
0,40	0,39	0,39	0,39	0,38	0,38	0,37	0,37	0,37
0,52	0,50	0,49	0,49	0,48	0,48	0,48	0,48	0,48
0,30	0,30	0,30	0,30	0,29	0,29	0,29	0,29	0,29
0,19	0,19	0,19	0,19	0,19	0,19	0,19	0,18	0,18
0,41	0,40	0,40	0,39	0,39	0,39	0,39	0,39	0,39
0,55	0,54	0,53	0,52	0,51	0,51	0,50	0,50	0,49
0,30	0,31	0,31	0,31	0,31	0,31	0,31	0,30	0,30
0,35	0,35	0,34	0,34	0,34	0,34	0,34	0,34	0,34
0,28	0,28	0,28	0,28	0,27	0,27	0,27	0,26	0,26
0,30	0,30	0,29	0,29	0,29	0,28	0,28	0,28	0,27
0,28	0,27	0,27	0,27	0,27	0,26	0,26	0,26	0,25
0,26	0,25	0,25	0,25	0,25	0,25	0,24	0,24	0,24
0,36	0,36	0,35	0,35	0,35	0,35	0,35	0,35	0,34

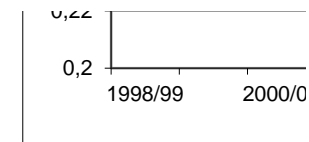



0,07	0,07	0,07	0,07	0,07	0,07	0,07	0,07	0,07
0,10	0,10	0,10	0,10	0,10	0,10	0,09	0,09	0,09
0,07	0,07	0,07	0,07	0,07	0,07	0,07	0,07	0,07
0,09	0,09	0,09	0,09	0,09	0,09	0,09	0,09	0,09
0,11	0,12	0,11	0,11	0,11	0,11	0,11	0,11	0,11
0,10	0,10	0,10	0,10	0,10	0,10	0,10	0,10	0,10
0,08	0,08	0,08	0,08	0,09	0,08	0,08	0,08	0,08
0,10	0,10	0,10	0,10	0,10	0,10	0,10	0,10	0,10
0,14	0,14	0,14	0,14	0,14	0,15	0,16	0,16	0,16
0,09	0,08	0,09	0,09	0,09	0,09	0,09	0,10	0,10
0,10	0,10	0,10	0,10	0,11	0,11	0,11	0,11	0,11
0,17	0,17	0,17	0,17	0,17	0,17	0,17	0,17	0,17
0,14	0,14	0,14	0,14	0,14	0,14	0,14	0,14	0,14
0,10	0,10	0,10	0,10	0,10	0,10	0,10	0,10	0,10
0,12	0,12	0,12	0,13	0,13	0,13	0,13	0,13	0,12
0,06	0,06	0,06	0,06	0,07	0,07	0,07	0,07	0,07
0,08	0,08	0,08	0,08	0,08	0,08	0,08	0,08	0,08
0,09	0,09	0,09	0,09	0,09	0,09	0,09	0,09	0,09
0,10	0,10	0,10	0,11	0,11	0,11	0,11	0,11	0,11
0,11	0,11	0,11	0,11	0,11	0,11	0,11	0,12	0,12
0,09	0,09	0,09	0,09	0,09	0,09	0,09	0,09	0,09

---



---

2010
4.446.230
9.826.141
1.615.986
4.912.438
1.234.079
4.377.435
3.730.130
900.790
1.577.676
5.681.868
1.338.898



320.229  
5.824.662  
4.084.035  
588.879  
2.009.330  
5.042.992  
1.672.404  
15.888.357  
10.523.952  
11.890.464  
5.743.162  
14.549.388  
58.595.323

Scuola primaria

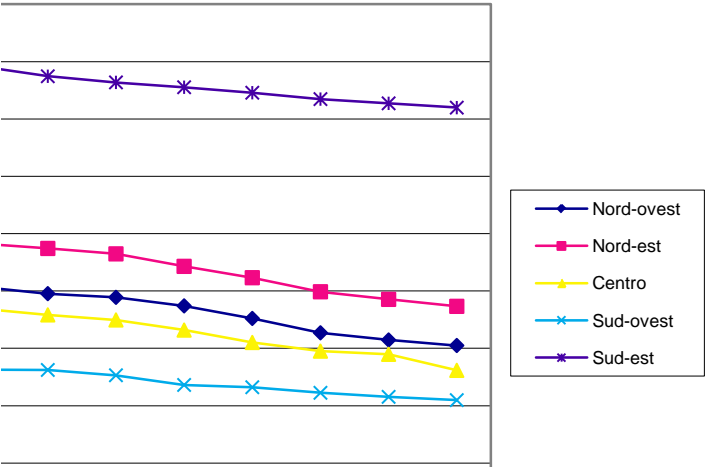

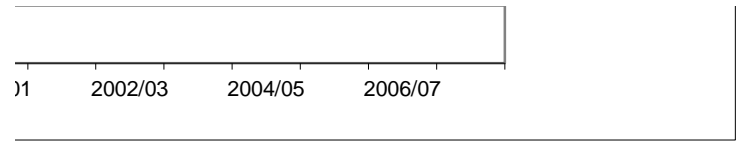

Titolo	Numero degli studenti iscritti; Incidenza degli alunni iscritti in scuole private	"Statali" include anche le scuole a caratteri autonomi
descrizione		
unità misura	teste	"Private" include paritarie e non paritarie
fonti	Fonte: MIUR, La scuola in cifre 2009-2010, tabella 1.2.1 -	
disponibilità		
disaggregazione		

anno 2009/2010	scuole statali	scuole private	totale studenti
Scuola dell'infanzia	993226	687761	1680987
Scuola primaria	2627671	194475	2822146
Scuola secondaria infe	1704274	73560	1777834
Scuola secondaria sup	2527188	153479	2680667
Totale	7852359	1109275	8961634

Italia	Francia	Germania	Spagna	Regno Unito	Stati Uniti	media EU-21
6,9	14,8	3,9	31,5	5,1	9,8	9,7
4,1	21,8	8,9	32,1	19,3	9,1	13,1
5,7	31,4	7,5	22,5	44,0	8,8	16,3

re statale delle regioni e province





Titolo	Spesa pubblica per studente per macro-aree italiane; S
descrizione	
unità misura	percentuale
fonte	La scuola in cifre 2008, tabella 1.1.6 pagina 11
disponibilità	2006
disaggregazione	REG
note	I dati disponibili non permettono di ricostruire la serie st

	Spesa pubblica per studente (2006)			
	infanzia	primaria	condaria I grado	condaria II grado
Piemonte	35,9	14,3	10,5	11,4
Valle d'Aosta / Vallée d'Aoste				
Lombardia	42,3	16,6	14,3	11,8
Trentino				
Veneto	39,2	15,5	12,1	13,0
Friuli-Venezia Giulia	35,5	12,0	14,0	12,0
Liguria	34,8	11,9	13,3	6,9
Emilia-Romagna	46,9	17,9	16,1	14,0
Toscana	29,6	16,8	13,3	9,3
Umbria	22,2	1,4	14,3	4,7
Marche	22,3	14,3	10,5	7,2
Lazio	41,2	15,3	12,0	9,5
Abruzzo	16,4	14,9	10,4	5,9
Molise	13,2	14,9	14,3	8,5
Campania	10,7	8,9	7,0	8,6
Puglia	12,5	10,5	7,2	7,3
Basilicata	175,6	11,9	10,2	5,2
Calabria	7,6	8,9	6,6	8,7
Sicilia	8,7	9,5	6,3	10,9
Sardegna	14,0	12,3	10,3	4,7
Nord-ovest	37,9	14,0	12,5	10,1
Nord-est	39,9	18,9	14,2	13,0
Centro	28,7	12,0	12,6	7,6

Sud-ovest	45,7	10,4	8,2	7,6
Sud-est	14,0	13,8	11,0	7,3
Italia	35,2	13,8	11,4	8,9

	Spesa pubblica per studente (2006)					di cui da enti locali (province e comuni)			
	infanzia	primaria	I grado	II grado		infanzia	primaria	I grado	II grado
Piemonte	6045	6910	9496	7328	Piemonte	2169	991	997	834
Valle d'Aosta / Vallée d'Aoste					Valle d'Aosta / Vallée d'Aoste				
Lombardia	6858	6663	7443	6924	Lombardia	2902	1109	1065	820
Trentino					Trentino	2502	2340	1055	
Veneto	6477	6347	6996	7327	Veneto	2542	982	845	952
Friuli-Venezia Giulia	6946	9371	7832	8155	Friuli-Venezia Giulia	2468	1127	1099	979
Liguria	5767	9048	7527	6864	Liguria	2006	1076	1000	474
Emilia-Romagna	5769	6475	7064	7213	Emilia-Romagna	2704	1156	1138	1011
Toscana	5923	6758	7001	7136	Toscana	1752	1136	930	662
Umbria	6012	6459	7484	7333	Umbria	1332	88	1070	344
Marche	5788	6199	6903	7267	Marche	1293	888	727	526
Lazio	5673	6759	6967	7206	Lazio	2335	1033	834	681
Abruzzo	6155	6906	7159	6976	Abruzzo	1007	1032	741	414
Molise	6141	9580	8552	7746	Molise	811	1427	1224	658
Campania	6458	6233	6947	6798	Campania	688	555	486	585
Puglia	6179	5645	6479	6977	Puglia	773	593	465	508
Basilicata	7476	7372	8677	7254	Basilicata	13131	875	882	378
Calabria	7564	7267	8572	7692	Calabria	575	646	566	670
Sicilia	6496	6113	7225	7230	Sicilia	565	580	457	785
Sardegna	6803	7197	8290	7272	Sardegna	952	885	853	341
Nord-ovest	6223	7540	8155	7039	Nord-ovest	2359	1059	1021	709
Nord-est	6397	7398	7297	7565	Nord-est	2554	1401	1034	981
Centro	5849	6544	7089	7236	Centro	1678	786	890	553
Sud-ovest	6959	6836	7942	7249	Sud-ovest	3182	708	649	552
Sud-est	6158	7377	7397	7233	Sud-est	864	1017	810	527
Italia	6363	7072	7590	7261	Italia	2237	975	865	646



titolo numero di alunni per insegnante

nome della varia	RATIO
descrizione	rapporto numero di studenti-insegnanti per ordine di
unità misura	rapporto numero di studenti-insegnanti
fonte	elaborazioni su dati OECD ( <a href="http://stats.oecd.org">http://stats.oecd.org</a> )
disponibilità	1998-2009
disaggregazione	INT
note	Ci sono dei valori anomali per la Spagna (rosso). I rapporti calcolati non corrispondono con quelli di education at a glance

The number of students enrolled refers to the count of students studying in the reference period. Each student enrolled in the education programmes covered by the corresponding category is counted once and only once. National data collection systems permitting, the statistics reflect the number of students enrolled at the beginning of the school / academic year. The number of teacher refers to Classroom teachers & academic staff .

	Primary stud.(ratio)											
	1999	2000	2001	2002	2003	2004	2005	2006	2007	2008	2009	
Francia	18,9	18,8	18,7	18,6	18,6	18,6	18,6	18,7	19,0	19,0	18,7	
Germania	17,0	15,3	14,8	14,3	14,0	14,2	14,1	14,0	13,6	13,5	13,0	
Italia	11,3	11,0	10,8	10,6	10,8	10,7	10,6	10,6	10,4	11,3	11,4	
Spagna	15,0	14,5	14,3	14,0	13,9	14,6	14,5	14,4	13,5	13,1	13,2	
Regno Unito	19,1	18,7	17,6	17,2	17,1	18,1	17,5	18,1	17,2	18,3	18,0	
Stati Uniti	15,4	15,0	15,4	14,8	14,8	14,2	14,1	13,8	13,8	13,7	13,9	
	low sec. stud (ratio)											
	1999	2000	2001	2002	2003	2004	2005	2006	2007	2008	2009	
Francia	12,1	13,8	13,1	13,1	13,0	13,3	13,2	13,3	13,4	13,7	14,0	
Germania	15,1	13,7	13,5	13,7	13,5	13,1	13,0	12,8	12,5	12,2	12,2	
Italia	10,3	10,4	9,9	9,9	10,3	10,3	10,0	10,2	9,2	9,3	9,6	
Spagna		13,1		12,8	7,2	7,1	7,1	7,0	6,9	10,5	10,4	
Gran Bretagna	15,8	16,1	15,8	16,1	15,9	15,8	15,4	15,5	15,3	13,0	14,0	
Stati Uniti	16,0	15,7	16,2	14,9	14,8	14,6	14,5	14,2	14,1	13,8	13,7	
	upper sec. stud (ratio)											
	1999	2000	2001	2002	2003	2004	2005	2006	2007	2008	2009	
France	11,9	10,0	10,1	9,9	10,0	9,7	9,8	11,0	10,9	11,0	11,1	
Germany	15,9	16,0	16,0	16,0	15,9	16,2	16,1	16,1	15,7	15,5	15,7	
Italy	10,7	10,5	10,3	10,5	10,8	11,4	11,1	11,1	10,9	12,4	12,3	
Spain	5,1	9,3	4,1	8,9						11,4	10,8	

UnitedKingdom	17,9	18,8	18,4	22,1	20,5	21,0	20,6	10,1	9,2	9,3	9,3
UnitedStates	13,8	13,5	14,1	14,9	15,0	15,5	15,5	15,2	15,1	15,0	14,3

	lower+upper sec. stud (ratio)										
	1999	2000	2001	2002	2003	2004	2005	2006	2007	2008	2009
Francia	12,0	11,8	11,6	11,5	11,5	11,4	11,5	12,1	12,1	12,3	12,5
Germania	15,4	14,4	14,3	14,3	14,2	14,0	13,9	13,8	13,5	13,3	13,3
Italia	10,5	10,5	10,1	10,2	10,6	10,9	10,6	10,7	10,2	11,0	11,1
Spagna	11,9	11,4	10,9	11,0	11,1	11,0	11,1	11,0	10,8	10,8	10,5
Gran Bretagna	17,2	18,0	17,6	20,3	19,1	19,4	19,1	19,2	19,0	16,1	17,4
Stati Uniti	14,9	14,6	15,2	14,9	14,9	15,0	14,9	14,6	14,6	14,4	14,0

	Primary Alunni											Primary insegnanti									
	1999	2000	2001	2002	2003	2004	2005	2006	2007	2008	2009	1999	2000	2001	2002	2003	2004	2005	2006	2007	
France	#####	#####	#####	#####	#####	#####	#####	#####	#####	#####	#####	#####	#####	#####	#####	203.418	202.954	216.411	217.017	216.654	
Germany	#####	#####	#####	#####	#####	#####	#####	#####	#####	#####	#####	#####	#####	#####	#####	235.179	232.937	234.107	238.428	242.969	
Italy	#####	#####	#####	#####	#####	#####	#####	#####	#####	#####	#####	#####	#####	#####	#####	256.650	260.769	264.061	264.378	273.113	
Spain	#####	#####	#####	#####	#####	#####	#####	#####	#####	#####	#####	#####	#####	#####	#####	179.324	179.271	180.710	184.147	199.256	
UnitedKingdom	#####	#####	#####	#####	#####	#####	#####	#####	#####	#####	#####	#####	#####	#####	#####	262.390	258.966	265.257	249.862	255.690	
UnitedStates	#####	#####	#####	#####	#####	#####	#####	#####	#####	#####	#####	#####	#####	#####	#####	1.677.417	1.728.192	1.730.721	1.761.244	1.775.357	
	Low secondary Alunni											Lower secondary insegnanti									
	1999	2000	2001	2002	2003	2004	2005	2006	2007	2008	2009	1999	2000	2001	2002	2003	2004	2005	2006	2007	
France	#####	#####	#####	#####	#####	#####	#####	#####	#####	#####	#####	#####	#####	#####	#####	252.250	244.652	253.032	248.517	242.740	
Germany	#####	#####	#####	#####	#####	#####	#####	#####	#####	#####	#####	#####	#####	#####	#####	420.402	425.183	418.898	412.308	409.411	
Italy	#####	#####	#####	#####	#####	#####	#####	#####	#####	#####	#####	#####	#####	#####	#####	178.872	179.199	182.940	177.644	190.740	
Spain	#####	#####	#####	#####	#####	#####	#####	#####	#####	#####	#####	#####	#####	#####	#####	274.801	276.928	280.030	282.222	285.033	
UnitedKingdom	#####	#####	#####	#####	#####	#####	#####	#####	#####	#####	#####	#####	#####	#####	#####	147.500	147.325	152.541	147.281	145.354	
UnitedStates	#####	#####	#####	#####	#####	#####	#####	#####	#####	#####	#####	#####	#####	#####	#####	871.884	900.065	907.790	921.479	921.789	
	Upper secondary Alunni											Upper secondary insegnanti									
	1999	2000	2001	2002	2003	2004	2005	2006	2007	2008	2009	1999	2000	2001	2002	2003	2004	2005	2006	2007	
France	#####	#####	#####	#####	#####	#####	#####	#####	#####	#####	#####	#####	#####	#####	#####	258.693	266.626	275.030	246.907	248.215	
Germany	#####	#####	#####	#####	#####	#####	#####	#####	#####	#####	#####	#####	#####	#####	#####	174.986	172.498	176.737	181.588	183.600	
Italy	#####	#####	#####	#####	#####	#####	#####	#####	#####	#####	#####	#####	#####	#####	#####	249.305	237.824	244.706	249.179	260.017	
Spain	#####	#####	#####	#####	#####	#####	#####	#####	#####	#####	#####	#####	#####	#####	#####	#####	#####	#####	#####	#####	
UnitedKingdom	#####	#####	#####	#####	#####	#####	#####	#####	#####	#####	#####	#####	#####	#####	#####	337.939	347.544	360.878	356.485	387.531	
UnitedStates	#####	#####	#####	#####	#####	#####	#####	#####	#####	#####	#####	#####	#####	#####	#####	727.419	714.967	727.100	758.091	776.314	

	lower+Upper secondary Alunni											lower+Upper secondary insegnanti								
	1999	2000	2001	2002	2003	2004	2005	2006	2007	2008	2009	1999	2000	2001	2002	2003	2004	2005	2006	2007
France	#####	#####	#####	#####	#####	#####	#####	#####	#####	#####	#####	#####	#####	#####	#####	510.943	511.278	528.062	495.424	490.955
Germany	#####	#####	#####	#####	#####	#####	#####	#####	#####	#####	#####	#####	#####	#####	#####	595.388	597.681	595.635	593.896	593.011
Italy	#####	#####	#####	#####	#####	#####	#####	#####	#####	#####	#####	#####	#####	#####	#####	428.177	417.023	427.646	426.822	450.757
Spain	#####	#####	#####	#####	#####	#####	#####	#####	#####	#####	#####	#####	#####	#####	#####	274.801	276.928	280.030	282.222	285.033
UnitedKingdom	#####	#####	#####	#####	#####	#####	#####	#####	#####	#####	#####	#####	#####	#####	#####	485.439	494.868	513.419	503.766	532.884
<u>UnitedStates</u>	#####	#####	#####	#####	#####	#####	#####	#####	#####	#####	#####	#####	#####	#####	#####	1.599.303	1.615.032	1.634.890	1.679.570	1.698.103



---

---

2008	2009
217.428	221.717
239.761	242.329
254.434	250.767
211.320	212.648
244.391	245.879
<u>1.802.647</u>	<u>1.772.359</u>

---

---

2008	2009
236.700	230.867
409.129	410.096
189.126	186.677
186.944	188.389
189.102	181.534
<u>930.249</u>	<u>929.394</u>

---

---

2008	2009
243.864	238.218
188.140	174.641
229.793	228.190
97.140	102.180
364.554	361.520
<u>787.327</u>	<u>827.359</u>

---

---

---

2008	2009
480.564	469.085
597.269	584.737
418.919	414.867
284.084	290.569
553.656	543.054
1.717.576	1.756.753

Titolo età media degli insegnanti - scuola primaria

nome della variabile	INS_etàP
descrizione	numero di insegnanti per classi di età nella scuola primaria
unità misura	Head count of personnel
fonte	elaborazioni su dati OECD ( <a href="http://stats.oecd.org/Index.aspx">http://stats.oecd.org/Index.aspx</a> )
disponibilità	1998-2009
disaggregazione	INT
note	insegnanti per classi di età nella scuola primaria. il numero totale degli insegnanti fornito dal sito oecd non è uguale alla somma dei dati disaggregati per età, per cui è stato usato come totale la somma dei dati delle diverse fasce di età

Valori percentuali, fasce decennali													
		1998	1999	2000	2001	2002	2003	2004	2005	2006	2007	2008	2009
France	25-29	0,114	0,113	0,112	0,116	0,124	0,129	0,138	0,141	0,149	0,147	0,141	0,127
France	30-39	0,298	0,292	0,288	0,287	0,286	0,288	0,295	0,304	0,337	0,351	0,365	0,358
France	40-49	0,388	0,381	0,372	0,355	0,344	0,338	0,333	0,327	0,301	0,295	0,290	0,295
France	50-59	0,198	0,212	0,225	0,238	0,244	0,241	0,231	0,224	0,209	0,203	0,198	0,213
France	>60	0,002	0,002	0,003	0,003	0,002	0,003	0,003	0,003	0,004	0,005	0,005	0,007
Germany	25-29	0,054	0,066	0,054	0,061	0,068	0,070	0,068	0,068	0,055	0,052	0,061	0,066
Germany	30-39	0,122	0,149	0,142	0,153	0,162	0,173	0,185	0,197	0,207	0,217	0,223	0,221
Germany	40-49	0,435	0,381	0,369	0,337	0,300	0,267	0,237	0,211	0,210	0,203	0,213	0,220
Germany	50-59	0,359	0,367	0,387	0,393	0,404	0,418	0,430	0,437	0,435	0,435	0,418	0,399
Germany	>60	0,030	0,037	0,048	0,056	0,066	0,072	0,080	0,087	0,092	0,093	0,085	0,094
Italy	25-29		0,040	0,035	0,025	0,026	0,017	0,010	0,008	0,008	0,014	0,014	0,009
Italy	30-39		0,272	0,268	0,244	0,257	0,229	0,180	0,164	0,150	0,173	0,191	0,171
Italy	40-49		0,400	0,392	0,388	0,369	0,374	0,366	0,361	0,358	0,352	0,375	0,372
Italy	50-59		0,249	0,264	0,299	0,305	0,340	0,389	0,409	0,420	0,393	0,375	0,393
Italy	>60		0,039	0,041	0,043	0,043	0,040	0,056	0,058	0,065	0,067	0,045	0,055
Spain	25-29			0,122			0,102	0,107	0,122	0,124	0,125	0,122	0,119
Spain	30-39			0,282			0,240	0,227	0,229	0,240	0,251	0,259	0,277
Spain	40-49			0,328			0,334	0,329	0,330	0,315	0,314	0,298	0,280
Spain	50-59			0,237			0,278	0,291	0,279	0,281	0,274	0,280	0,281
Spain	>60			0,030			0,046	0,046	0,039	0,039	0,036	0,041	0,043

United Kingdom	25-29	0,157	0,159	0,170	0,172	0,171	0,174	0,177	0,182	0,189	0,204	0,201	0,205
United Kingdom	30-39	0,208	0,212	0,216	0,226	0,236	0,246	0,253	0,261	0,268	0,271	0,283	0,295
United Kingdom	40-49	0,421	0,391	0,353	0,326	0,299	0,273	0,254	0,241	0,231	0,242	0,225	0,228
United Kingdom	50-59	0,206	0,231	0,253	0,268	0,286	0,299	0,307	0,305	0,301	0,277	0,274	0,255
United Kingdom	>60	0,008	0,008	0,008	0,008	0,008	0,009	0,010	0,011	0,011	0,007	0,017	0,018
United States	25-29					0,144	0,144	0,145	0,145	0,145	0,145	0,153	0,146
United States	30-39					0,233	0,233	0,252	0,252	0,251	0,251	0,265	0,265
United States	40-49					0,317	0,317	0,264	0,264	0,264	0,263	0,252	0,251
United States	50-59					0,269	0,269	0,297	0,297	0,297	0,297	0,269	0,274
United States	>60					0,037	0,037	0,042	0,042	0,043	0,043	0,061	0,064

Valori assoluti

		1998	1999	2000	2001	2002	2003	2004	2005	2006	2007	2008	2009
France	25-29	34.957	23.324	37.194	23.239	24.677	25.612	27.274	29.850	31.571	31.107	30.076	27.597
France	30-34	40.502	26.972	43.766	27.459	28.634	29.236	30.858	34.391	38.832	40.032	41.079	39.748
France	35-39	50.741	32.992	51.469	30.109	28.547	27.944	27.534	29.879	32.608	34.403	36.731	38.267
France	40-44	52.309	36.246	58.918	34.883	34.757	33.446	32.251	32.922	31.203	30.660	30.581	31.107
France	45-49	66.473	42.103	64.219	36.201	33.863	33.731	33.721	36.055	32.739	31.932	31.292	33.075
France	50-54	51.070	36.883	62.962	40.766	41.819	39.961	37.275	36.983	33.203	31.299	30.192	32.695
France	55-59	9.428	6.642	11.322	6.992	6.898	7.937	8.335	10.341	11.125	11.835	12.069	13.596
France	60-64	554	408	848	619	466	588	599	679	869	994	1.108	1.530
France	>65	9	3	12	12	6	0	11	11	24	27	29	39
France	TOTAL	#####	205.573	330.710	200.280	199.667	198.455	197.858	211.111	212.174	212.289	213.157	217.654
Germany	25-29	12.048	14.611	12.835	14.556	16.062	16.445	15.859	15.804	13.191	12.599	14.534	15.956
Germany	30-34	11.207	15.037	16.777	19.912	22.258	24.187	25.115	25.527	24.232	24.344	24.271	23.926
Germany	35-39	16.044	17.882	17.233	16.586	15.952	16.472	17.903	20.592	25.215	28.209	29.178	29.620
Germany	40-44	38.528	29.106	28.630	24.876	22.976	21.949	20.667	20.077	22.256	22.637	23.681	26.049
Germany	45-49	58.466	55.216	59.572	55.425	47.780	40.956	34.512	29.357	27.822	26.669	27.391	27.359
Germany	50-54	44.889	43.727	49.644	52.561	56.507	58.492	58.945	58.269	55.035	50.215	45.356	39.594
Germany	55-59	35.115	37.530	42.992	41.048	38.875	39.728	41.234	44.005	48.769	55.228	54.632	57.081
Germany	60-64	6.694	8.174	11.460	13.315	15.514	16.874	18.585	20.358	21.770	22.156	20.120	22.377
Germany	>65	39	26	44	42	55	61	99	101	117	298	227	329
Germany	TOTAL	#####	221.309	239.186	238.321	235.978	235.164	232.919	234.089	238.408	242.354	239.389	242.291
Italy	25-29		9.743	8.102	5.944	6.118	4.033	2.419	1.765	1.770	3.345	3.352	2.059
Italy	30-34		26.814	24.068	20.322	22.395	18.333	13.185	11.456	10.200	13.393	14.654	12.572



Italy	35-39		39.986	37.971	36.969	38.162	34.699	28.272	26.393	24.878	27.953	30.722	27.442
Italy	40-44		43.524	39.946	39.429	40.130	41.672	41.131	40.809	41.345	41.868	45.063	41.736
Italy	45-49		54.874	50.953	51.738	46.558	44.994	43.231	42.412	42.377	42.265	44.232	45.673
Italy	50-54		38.826	41.661	48.654	48.635	50.948	54.028	52.379	51.751	46.970	47.647	47.127
Italy	55-59		22.348	19.434	21.539	23.217	27.977	35.702	42.003	46.592	46.948	41.694	45.194
Italy	60-64		8.546	8.450	8.968	8.740	8.106	10.635	10.886	12.763	13.778	9.621	11.736
Italy	>65		1.155	1.154	1.192	1.273	1.122	2.195	2.468	2.483	2.211	1.052	1.119
Italy	TOTAL		245.816	231.739	234.755	235.228	231.884	230.797	230.571	234.159	238.732	238.037	234.658
Spain	25-29			21.387			17.895	18.663	21.481	22.313	23.792	25.173	24.689
Spain	30-34			49.236			18.565	17.527	19.593	22.209	26.434	30.795	33.708
Spain	35-39						23.717	22.293	20.786	20.845	21.302	22.693	23.985
Spain	40-44			57.317			29.383	27.975	27.290	26.293	26.819	27.952	26.759
Spain	45-49						29.410	29.645	30.787	30.248	32.769	33.487	31.525
Spain	50-54			41.385			27.740	28.490	27.057	27.158	27.476	30.636	31.168
Spain	55-59						21.103	22.461	22.126	23.307	24.475	27.169	27.266
Spain	60-64			5.313			6.400	6.664	5.717	5.821	5.655	7.230	7.593
Spain	>65						1.642	1.452	1.215	1.230	1.094	1.319	1.363
Spain	TOTAL			174.638			175.855	175.170	176.052	179.424	189.816	206.454	208.056
United Kingdom	25-29	35.112	36.643	39.703	42.482	42.614	42.782	43.048	45.596	44.549	47.395	46.313	47.200
United Kingdom	30-34	26.380	27.569	28.113	30.752	32.394	34.049	35.374	38.129	37.064	36.159	37.285	38.624
United Kingdom	35-39	20.266	21.424	22.446	24.933	26.237	26.614	26.179	27.138	26.116	26.782	28.060	29.365
United Kingdom	40-44	39.335	35.349	31.146	29.613	27.182	25.200	24.942	26.438	25.735	26.907	26.797	27.498
United Kingdom	45-49	55.026	54.882	51.471	50.758	47.097	42.007	37.041	33.771	28.786	29.226	25.168	25.154
United Kingdom	50-54	34.820	40.319	44.013	49.472	50.793	50.001	48.631	47.302	42.083	40.347	34.624	31.030
United Kingdom	55-59	11.234	13.024	15.085	16.655	20.425	23.598	26.141	29.081	28.981	23.943	28.530	27.738
United Kingdom	60-64	1.903	1.772	1.867	1.812	1.906	2.090	2.267	2.534	2.562	1.535	3.856	4.114
United Kingdom	>65				78	87	116	143	129	111	75	39	42
United Kingdom	TOTAL	#####	230.983	233.844	246.557	248.733	246.458	243.766	250.117	235.987	232.370	230.673	230.765
United States	25-29					230.635	230.554	239.486	239.814	244.148	246.129	263.818	248.063
United States	30-34					195.700	195.727	233.193	233.619	237.345	239.151	236.512	228.657
United States	35-39					176.896	177.116	181.907	182.206	185.265	186.712	219.538	221.510
United States	40-44					203.271	203.394	193.768	194.074	197.392	198.948	213.157	207.371
United States	45-49					304.529	304.571	241.199	241.620	245.564	247.454	222.139	218.946

United States	50-54					291.646	291.640	284.617	285.082	289.884	292.151	234.548	235.156
United States	55-59					138.662	138.798	205.361	205.674	209.242	210.904	229.498	230.959
United States	60-64					42.194	42.313	53.907	53.890	55.287	55.839	82.889	82.716
United States	>65					16.934	17.078	16.118	16.075	16.667	16.875	21.884	25.640
United States	TOTAL					1.600.466	1.601.192	1.649.555	1.652.054	1.680.792	1.694.163	1.723.984	1.699.017

	1998	1999	2000	2001	2002	2003	2004	2005	2006	2007	2008	2009
Francia	41,4	41,5	41,7	41,7	41,5	41,4	41,1	40,9	40,4	40,3	40,2	40,7
Germania	46,6	46,4	47,1	47,0	46,9	46,9	47,0	47,1	47,4	47,5	47,1	47,0
Italia		44,4	44,6	45,4	45,3	46,0	47,4	48,0	48,4	47,8	47,0	47,7
Spagna			40,3			43,9	44,1	43,6	43,4	43,2	43,3	43,1
Regno Unito	41,7	41,9	41,9	41,9	42,0	42,0	41,9	41,7	41,5	40,9	41,0	40,7
Stati Uniti					42,9	42,9	43,1	43,1	43,1	43,1	43,0	43,2



titolo	costo orario della didattica per studente-scuola primaria	per confrontare gli insegnanti nei diversi paesi, è necessario confrontare il reddito annuale percepito al netto delle ore lavorate e del numero di alunni per classe.
descrizione	salario per 1 ora lavorata per 1 alunno	
unità misura	in equivalent USD converted using PPPs	
fonti	indicatore 22 (ORARlins) per il numero di ore lavorate; indicatore 19 (SALARYppp) per il salario degli insegnanti; indicatore 21 (RATIO) per il rapporto insegnanti-alunni	
disponibilità	2000;2005-2009	
disaggregazione	INT	
note	l'indicatore misura il salario di un insegnante per un ora di lavoro con un alunno, per cui è stato ottenuto semplicemente dividendo salario annuale (SALARYppp) per il numero di ore lavorate all'anno (ORARlins) e per il rapporto alunni-insegnanti (RATIO). Indicatori simili: salario per numero di alunni (CostoInsAlunno); salario orario (SALARYhourly)	

Salario per un'ora lavorata per un alunno						
	Primary					
	2000	2005	2006	2007	2008	2009
Francia	1,6	1,8	1,8	1,8	1,8	1,9
Germania	3,2	4,4	4,4	4,9	5,0	5,4
Italia	3,1	3,8	3,8	3,9	3,8	4,1
Spagna	2,3	2,9	3,0	3,3	3,7	4,1
Regno Unito				4,1	3,7	4,1
Stati Uniti		2,7	2,8	2,9	2,9	2,9

	SALARIO											ORE LAVORATE					
	primary (salary)											Primary level (ore lavorate)					
	1999	2000	2001	2002	2003	2004	2005	2006	2007	2008	2009	2000	2005	2006	2007	2008	
France	19.761	27.172	29.193	30.687	31.082	31.090	31.224	31.366	31.800	31.927	33.359	France	907	918	910	914	926
Germany	36.046	37.905	46.459	44.671	46.223	46.935	49.930	50.119	53.345	54.184	57.005	Germany	783	808	810	806	805
Italy	23.137	25.115	28.483	27.726	28.731	28.731	29.301	29.287	30.174	31.520	34.954	Italy	744	739	735	735	735
Spain	28.614	29.261	31.357	33.521	34.890	36.342	37.056	38.483	39.912	42.796	47.182	Spain	880	880	880	880	880
England	33.540	35.487	36.864	39.350	41.807	42.046	43.835	43.058	44.507	44.630	47.047	England				631	654
United States	34.705	40.072	41.595	42.801	43.999	39.740	40.734	42.404	43.633	44.172	44.788	United States		1080	1080	1080	1097
OECD average	27.525	29.407	30.047	31.366	33.336	35.099	37.603	37.832	39.007	39.426	38.914	OECD average	773	781	792	780	770
EU21 average						34.684	37.762	38.217	39.610	38.582	39.735	EU21 average	770	776	778	775	777



titolo punteggi medi nelle indagini PIRLS (lettura) - alunni di 10 anni

nome della varia	PIRLS
descrizione	I punteggi realizzati dagli studenti italiani nelle indagini PIRLS
unità misura	mean score
fonti	per 2001, PIRLS 2001 International Report, Exhibit 1: Distribution of Reading Achievement Overall and by Gender, pag. 9 ; per 2006, PIRLS 2006 International Report, PIRLS 2001 International Report, Exhibit 1: Distribution of Reading Achievement Overall and by Gender, pag.37
disponibilità	2001-2006. Nei prossimi mesi saranno resi pubblici i dati di PIRLS 2011.
disaggregazione	INT
note	Non sono disponibili i dati elementari. Il dato della Spagna è missing per il 2001

	Score/years of formal schooling	
	2001	2006
Francia	131,3	130,5
Germania	134,8	137,0
Italia	135,3	137,8
Spagna		128,3
Inghilterra	110,6	107,8

	Distribution of Reading Achievement								
	2001				2006				
	Overall Average Scale Score	s.e	Years of Formal Schooling	Average Age	Overall Average Scale Score	s.e	Years of Formal Schooling	Average Age	
Francia	525		2,4	4	522		2,1	4	10
Germania	539		1,9	4	548		2,2	4	10,5
Italia	541		2,4	4	551		2,9	4	9,7
Spagna					513		2,5	4	9,9

---

Inghilterra	553	3,4	5	10,2	539	2,6	5	10,3
-------------	-----	-----	---	------	-----	-----	---	------

---

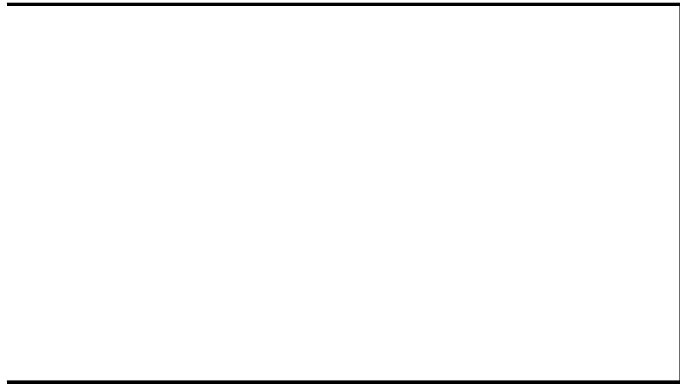

titolo	punteggi medi nelle indagini PIRLS (lettura) per macro-aree italiane
descrizione	I punteggi realizzati dagli studenti nelle indagini PIRLS
unità misura	score
fonte	Studio IEA PILRS 2006 Sintesi dei risultati, Invalsi. Tabella A. Comparazione tra i
disponibilità	2001-2006
disaggregazi	REG
note	Nelle pubblicazioni INVALSI non sono disponibili i dati a livello regionale.

Reading Achievement				
	PIRLS 2001	s.e.	PIRLS 2006	s.e.
Nord-Ovest	560,22	4,13	555,48	4,2
Nord-Est	546,19	6,24	555,44	6,96
Centro	548,31	3,89	557,49	4,8
Sud	527,83	5,27	545,97	7,23
Sud-Isole	525,38	5,47	546,13	7,36
Italia	541	2,4	551	2,9

	2001	2006
Nord-Ovest	560,22	555,48
Nord-Est	546,19	555,44
Centro	548,31	557,49
Sud	527,83	545,97
Sud-Isole	525,38	546,13
Italia	541,00	551,00



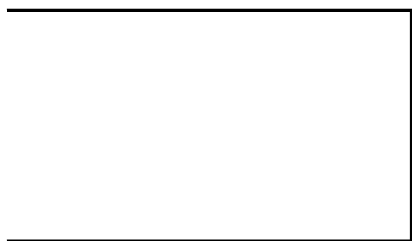

titolo	percentuale di risposte corrette - classi quinte scuola primaria - italiano
descrizione	punteggi realizzati dagli studenti italiani nelle indagini INVALSI
unità misura	%
fonti	per 2008/2009, Tavola 4: I risultati delle prove nella classe quinta della scuola primaria (da "Rilevazione degli apprendimenti scuola primaria. Sintesi del rapporto").
disponibilità	2008/2009
disaggregazione	REG
note	Nel report 2007/2008 non sono stati riportati i dati a livello regionale

	Italiano			Matematica		
	2008/2009	2009/2010	2010/2011	2008/2009	2009/2010	2010/2011
Abruzzo	62,4	67,6	74,0	55,3	61,5	67,8
Basilicata	62,9	67,9	74,3	56,9	63,4	70,3
Bolzanoitaliano	56,1	66,6	69,4	51,7	64,4	62,1
Calabria	63,0	64,9	75,1	57,4	61,5	71,2
Campania	62,4	63,3	72,1	57,2	61,3	67,0
EmiliaRomagna	62,8	68,1	72,7	58,5	62,0	68,9
FriuliVenezia	63,2	69,8	74,0	59,9	62,7	71,3
Lazio	61,3	67,8	74,8	54,7	61,5	68,4
Liguria	62,6	68,4	72,6	57,0	62,2	68,8
Lombardia	63,2	70,2	72,9	58,4	64,0	69,1
Marche	65,3	69,3	75,3	60,7	63,6	71,7
Molise	64,5	68,6	73,6	57,2	62,0	68,6
Piemonte	63,6	68,5	75,5	59,3	62,1	71,0
Puglia	62,3	63,8	73,6	57,3	59,4	68,4
Sardegna	59,0	65,5	70,7	51,6	57,7	64,1
Sicilia	57,9	59,9	69,3	50,4	56,3	62,9
Toscana	64,4	67,1	72,8	59,8	61,1	68,2
Trento	61,8	68,6	72,4	59,3	63,8	71,3
Umbria	63,9	68,1	75,5	59,8	62,5	71,6
ValleDAosta	63,0	71,4	74,3	57,0	62,2	70,2
Veneto	63,1	69,3	73,9	60,4	61,3	70,5
Nord-ovest	63,1	69,6	73,8	57,9	62,6	69,8
Nord-est	61,4	68,5	72,5	58,0	62,8	68,8

Centro	63,7	68,1	74,6	58,8	62,2	70,0
Sud-ovest	63,1	66,7	73,7	56,6	61,0	68,3
Sud-est	61,0	64,3	72,3	54,7	60,0	67,1
Italia	62,3	66,6	73,1	57,0	61,0	68,4

2008/2009

	Italiano			Matematica			Italiano	
	-s.e.	media	+s.e.	-s.e.	media	+s.e.	-s.e.	media
Abruzzo	60,9	62,4	63,8	53,3	55,3	57,4	67,1	67,6
Basilicata	61,2	62,9	64,6	54,4	56,9	59,3	67,8	67,9
Bolzanoitaliano	52,6	56,1	59,6	48,4	51,7	54,9	62,5	66,6
Calabria	61,1	63,0	64,9	55,4	57,4	59,5	62,3	64,9
Campania	60,3	62,4	64,5	54,3	57,2	60,1	60,6	63,3
EmiliaRomagna	61,7	62,8	64,0	57,3	58,5	59,7	68,0	68,1
FriuliVenezia	62,3	63,2	64,2	58,7	59,9	61,1	68,1	69,8
Lazio	60,1	61,3	62,5	53,1	54,7	56,3	64,8	67,8
Liguria	61,5	62,6	63,7	55,6	57,0	58,3	67,6	68,4
Lombardia	62,4	63,2	64,0	57,6	58,4	59,2	70,0	70,2
Marche	64,4	65,3	66,3	59,4	60,7	62,0	68,7	69,3
Molise	63,3	64,5	65,7	55,5	57,2	58,9	67,4	68,6
Piemonte	62,6	63,6	64,7	58,2	59,3	60,5	67,3	68,5
Puglia	60,1	62,3	64,6	54,9	57,3	59,8	63,4	63,8
Sardegna	57,4	59,0	60,7	50,0	51,6	53,1	63,0	65,5
Sicilia	55,6	57,9	60,2	47,8	50,4	52,9	59,4	59,9
Toscana	63,1	64,4	65,6	57,8	59,8	61,7	64,7	67,1
Trento	60,1	61,8	63,6	57,6	59,3	60,9	68,3	68,6
Umbria	62,8	63,9	65,0	58,1	59,8	61,5	68,0	68,1
ValleDAosta	61,9	63,0	64,1	55,6	57,0	58,4	70,3	71,4
Veneto	62,3	63,1	64,0	59,1	60,4	61,7	67,3	69,3

	Percentuale di risposte corrette nelle prove di italiano e mater
Per 2009/2010, Tavola II.2.2.1.5, pag.84, (da "Rilevazione degli apprendimenti - snv	

2009/2010						2010/2011		
Matematica			Italiano			Matematica		
+s.e.	-s.e.	media	+s.e.	-s.e.	media	+s.e.	-s.e.	media
68,1	58,4	61,5	64,5	72,6	74,0	75,4	67,6	67,8
68,0	62,1	63,4	64,6	72,9	74,3	75,7	70,0	70,3
70,8	63,5	64,4	65,3	65,6	69,4	73,2	61,8	62,1
67,6	60,7	61,5	62,4	73,2	75,1	77,1	68,5	71,2
66,1	59,9	61,3	62,8	70,6	72,1	73,7	66,4	67,0
68,3	60,5	62,0	63,4	72,3	72,7	73,0	68,5	68,9
71,4	60,1	62,7	65,4	74,0	74,0	74,0	68,8	71,3
70,7	58,0	61,5	65,0	74,2	74,8	75,4	68,0	68,4
69,2	60,2	62,2	64,2	72,6	72,6	72,7	66,3	68,8
70,4	63,6	64,0	64,3	72,1	72,9	73,7	68,9	69,1
69,9	62,8	63,6	64,4	74,3	75,3	76,3	69,1	71,7
69,8	61,6	62,0	62,3	72,1	73,6	75,0	66,2	68,6
69,8	61,6	62,1	62,7	73,6	75,5	77,3	69,8	71,0
64,2	57,2	59,4	61,6	69,9	73,6	77,3	65,7	68,4
67,9	53,6	57,7	61,8	70,6	70,7	70,8	60,3	64,1
60,4	53,1	56,3	59,4	67,0	69,3	71,7	62,7	62,9
69,5	59,7	61,1	62,4	72,1	72,8	73,5	67,7	68,2
68,9	62,2	63,8	65,4	72,3	72,4	72,4	70,6	71,3
68,2	62,4	62,5	62,5	75,4	75,5	75,6	71,4	71,6
72,5	62,2	62,2	62,3	74,1	74,3	74,5	67,2	70,2
71,2	59,8	61,3	62,8	73,6	73,9	74,3	68,8	70,5

matica (e relativi intervalli di confidenza al 95%).

---

---

---

+s.e.
68,0
70,6
62,3
73,8
67,6
69,3
73,9
68,7
71,3
69,3
74,3
71,0
72,3
71,0
67,9
63,2
68,7
72,1
71,8
73,3
<u>72,3</u>





titolo	costo orario della didattica per studente(scuola secondaira inferiore e superiore)	per confrontare gli insegnanti nei diversi paesi, è necessario confrontare il reddito annuale percepito al netto delle ore lavorate e del numero di alunni per classe.
descrizione	salario per 1 ora lavorata per 1 alunno	
unità misura	in equivalent USD converted using PPPs	
fonti	indicatore 22 (ORARlins) per il numero di ore lavorate; indicatore 19 (SALARYppp) per il salario degli insegnanti; indicatore 21 (RATIO) per il rapporto insegnanti-alunni	
disponibilità	2000;2005-2009	
disaggregazione	INT	
note	l'indicatore misura il salario di un insegnante per un ora di lavoro con un alunno, per cui è stato ottenuto semplicemente dividendo salario annuale (SALARYppp) per il numero di ore lavorate all'anno (ORARlins) e per il rapporto alunni-insegnanti (RATIO). Indicatori simili: salario per numero di alunni (CostoInsAlunno); salario orario (SALARYhourly)	

	Lower secondary					
	2000	2005	2006	2007	2008	2009
Francia	3,3	4,0	4,0	4,0	3,9	4,0
Germania	4,1	5,2	5,3	6,1	6,4	6,8
Italia	4,4	5,3	5,2	5,9	6,2	6,4
Spagna	4,3	5,0	5,4	5,8	6,3	7,1
Regno Unito				4,1	4,8	4,7
Stati Uniti		2,6	2,8	2,9	3,0	3,0

	Upper secondary					
	2000	2005	2006	2007	2008	2009
Francia	4,8	5,5	5,0	5,1	5,0	5,2
Germania	4,0	4,8	4,8	5,6	5,7	6,1
Italia	4,4	4,9	4,9	5,2	4,7	5,1
Spagna	6,7				6,2	7,2
Regno Unito				3,0	2,7	2,8
Stati Uniti		2,5	2,6	2,7	3,0	3,2

	low sec (salary)											Lower secondary level (ore lavorate)					
	1999	2000	2001	2002	2003	2004	2005	2006	2007	2008	2009	2000	2005	2006	2007	2008	
France	28.757	29.331	29.053	32.933	33.540	33.548	33.723	33.846	34.179	34.316	35.856	France	639	639	634	632	644
Germany	38.596	40.561	49.053	47.165	48.804	48.167	51.240	51.435	57.978	59.156	62.930	Germany	732	758	758	758	756

Italy	25.397	27.507	31.072	30.220	31.304	31.291	31.917	31.890	32.859	34.331	38.082	Italy	608	605	601	601	601
Spain	31.178	31.616	35.215	36.930	39.019	40.663	41.588	43.171	44.774	46.794	52.654	Spain	564	713	713	713	713
England	33.540	35.487	36.864	39.350	41.807	42.046	43.835	43.058	44.507	44.630	47.047	England				714	722
United States	33.418	40.072	41.595	42.801	43.999	40.088	41.090	42.775	44.015	44.000	44.614	United States		1080	1080	1080	1068
OECD average	28.629	31.221	31.968	33.345	35.876	37.488	40.322	40.682	41.993	41.927	41.701	OECD average	693	696	711	706	696
EU21 average						36.911	40.177	40.465	42.056	41.519	42.967	EU21 average	659	662	668	665	669
upper sec (salary)												Upper secondary level (ore lavorate)					
	1999	2000	2001	2002	2003	2004	2005	2006	2007	2008	2009		2000	2005	2006	2007	2008
France	28.757	29.331	31.507	33.394	34.010	33.906	33.974	34.095	34.454	34.593	36.145	France	611	625	616	618	630
Germany	41.745	43.881	52.839	50.805	52.570	51.883	55.195	55.404	62.372	63.634	68.619	Germany	690	714	714	714	715
Italy	26.175	28.329	31.959	31.073	32.186	32.168	32.813	32.781	33.778	35.290	39.151	Italy	608	605	601	601	601
Spain	33.988	33.985	36.500	38.067	40.231	41.552	42.552	44.146	45.786	48.945	53.759	Spain	548	693	693	693	693
England	33.540	35.487	36.864	39.394	41.807	42.046	43.835	43.058	44.507	44.630	47.047	England				714	722
United States	36.216	40.181	41.708	42.918	44.120	40.043	41.044	42.727	43.966	47.317	47.977	United States		1080	1080	1080	1051
OECD average	31.887	33.582	34.250	35.691	38.317	40.295	43.239	43.360	44.782	45.850	43.711	OECD average	620	653	662	657	649
EU21 average						40.064	43.629	43.873	45.513	45.043	45.442	EU21 average	629	635	626	623	632

		low sec. stud (ratio)										
2009		1999	2000	2001	2002	2003	2004	2005	2006	2007	2008	2009
642	France	12,1	13,8	13,1	13,1	13,0	13,3	13,2	13,3	13,4	13,7	14,0
756	Germany	15,1	13,7	13,5	13,7	13,5	13,1	13,0	12,8	12,5	12,2	12,2



titolo	percentuale di popolazione 15-19 anni non present a scuola (abbandoni)	The number of students enrolled refers to the count of students reference period. Each student enrolled in the education progra the corresponding category is counted once and only once. Nat systems permitting, the statistics reflect the number of students beginning of the school / academic year. Preferably, the end (or first month of the school / academic year is chosen (special arr made for part-year students who may not start studies at the be school year). Exceptions to this may be required: at the pre-prin education a gradual inflow may exist and, therefore, an average counting dates may be preferable. At the tertiary level the enroli may not be stable enough at the beginning of the academic yea count at a later point may be preferable. Adult education progra learning activity of those returning to education after having left education. Only programmes (of at least one semester) that are education (in subject content or potential qualifications) are incl countries, there are, in addition, adult education that are not sin
descrizione	% not enrolled (15-19 years)	
unità misura	teste	
fonte	Elaborazioni su dati OECD. Souce for total population: This dataset presents annual population data from 1950 to 2010 when available by sex and five year age groups. The data is available for the 34 member countries. Data are presented in thousands of persons. There are three sources for the data: national statistical institutes, Eurostat or the United Nations. For student enrolled, UNESCO-OECD-Eurostat (UOE) data collection on education statistics, compiled on the basis of national administrative sources, reported by Ministries of Education or National Statistical Offices.	
disponibilità	2000-2010	
disaggregazione	INT	
note	il dato di Uk del 2005 è anomalo a causa di una diminuzione del numero di persone enrolled. Dal sito OECD non è possibile individuare la ragione di questa anomalia.	

% Student not enrolled 15-19 years

	2000	2001	2002	2003	2004	2005	2006	2007	2008	2009
Francia	12,5	13,5	13,9	14,6	15,2	12,5	12,3	12,3	11,9	12,0
Germania	11,5	10,8	11,2	11,7	11,6	11,6	10,7	10,8	9,7	9,9
Italia	33,4	26,3	23,4	22,1	21,1	20,1	18,9	20,5	17,8	18,1
Spagna	21,2	20,4	21,0	20,9	19,8	19,1	19,4	19,5	19,0	18,1
Regno Unito	25,0	25,1	23,5	25,7	21,3	19,9	29,4	28,1	25,5	24,7
Stati Uniti	27,7	24,3	26,1	25,5	25,0	22,9	22,8	21,2	19,9	19,1

Student enrolled 15-19 years

	1998	1999	2000	2001	2002	2003	2004	2005	2006	2007
France	3.477.818	3.457.467	3.427.943	3.377.848	3.361.439	3.363.260	3.383.003	3.513.122	3.514.703	3.492.213
Germany	4.027.095	4.066.409	4.091.982	4.125.195	4.137.266	4.157.448	4.211.556	4.253.972	4.286.397	4.194.830
Italy	2.278.736	2.238.234	2.026.264	2.197.861	2.237.150	2.249.887	2.280.194	2.316.785	2.370.968	2.354.408
Spain	2.177.762	2.075.119	2.061.070	2.006.849	1.931.590	1.888.192	1.879.712	1.870.098	1.844.456	1.838.014
United Kingdom	2.517.316	2.683.071	2.723.246	2.754.368	2.873.836	2.866.615	3.084.139	3.107.932	2.771.870	2.859.747
United States	14.343.254	14.701.169	14.671.043	15.433.233	15.151.997	15.364.661	15.661.097	16.343.594	16.561.606	17.073.590
China	..	0	12.558.540	13.596.914	13.603.497	14.692.687				

Total population 15-19										
	1998	1999	2000	2001	2002	2003	2004	2005	2006	2007
France			3.918.988	3.903.517	3.905.742	3.938.371	3.988.607	4.015.560	4.007.980	3.981.004
Germany			4.622.769	4.626.530	4.657.032	4.707.821	4.765.035	4.811.827	4.799.077	4.702.664
Italy			3.041.047	2.981.727	2.921.130	2.889.846	2.888.282	2.899.259	2.925.246	2.961.864
Spain			2.616.795	2.520.027	2.444.728	2.388.049	2.342.856	2.310.815	2.288.987	2.283.954
United Kingdom			3.633.000	3.678.000	3.757.000	3.856.000	3.921.000	3.878.000	3.926.000	3.976.000
United States			20.282.190	20.396.260	20.500.290	20.633.460	20.881.980	21.202.660	21.457.050	21.658.220

**Table C1.2. Trends in enrolment rates (1995-2009)**

*Full-time and part-time students in public and private institutions*

15-19 year-olds as a percentage of the population aged 15 to 19										
	1995	2000	2001	2002	2003	2004	2005	2006	2007	2008
France	89	87	86	86	86	85	85	84	84	84
Germany	88	88	90	89	89	89	89	89	88	89
Italy	m	72	73	76	78	79	80	81	80	82
Spain	73	77	78	78	78	80	81	80	80	81
United Kingdom	m	m	m	m	m	m	m	70	71	73
United States	72	73	76	75	76	76	79	78	80	81
<b>OECD average</b>	<b>73</b>	<b>76</b>	<b>77</b>	<b>78</b>	<b>79</b>	<b>80</b>	<b>81</b>	<b>81</b>	<b>81</b>	<b>81</b>
<b>EU21 average</b>	<b>77</b>	<b>81</b>	<b>81</b>	<b>82</b>	<b>83</b>	<b>85</b>	<b>86</b>	<b>85</b>	<b>85</b>	<b>85</b>

	1995	2000	2001	2002	2003	2004	2005	2006	2007	2008
Francia	11	13	14	14	14	15	15	16	16	16
Germania	12	12	10	11	11	11	11	11	12	11
Italia		28	27	24	22	21	20	19	20	18
Spagna	27	23	22	22	22	20	19	20	20	19
Gran Bretagna								30	29	27
Stati Uniti	28	27	24	25	24	24	21	22	20	19
media OCSE	27	24	23	22	21	20	19	19	19	19
media EU21	23	19	19	18	17	15	14	15	15	15

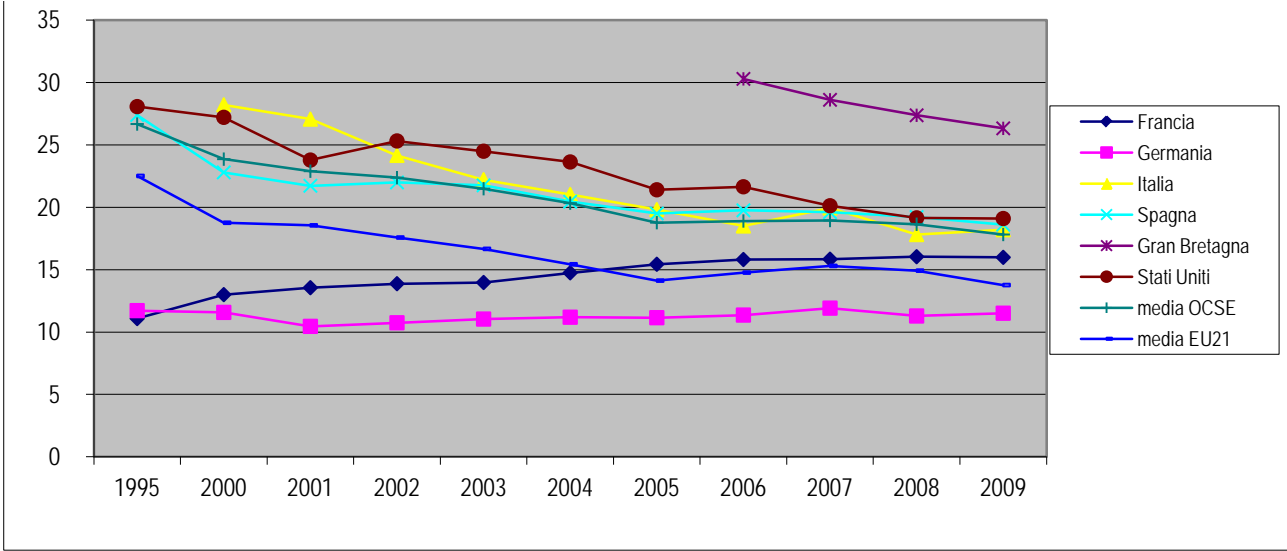

studying in the  
 mmes covered by  
 ional data collection  
 enrolled at the  
 near-end) of the  
 ngements are  
 ngements are  
 ginning of the  
 nary level of  
 e over several  
 ment of students  
 ir and therefore a  
 mmes cover the  
 initial (or "regular")  
 e similar to regular  
 uded. In some  
 ilar to regular

Percentuale popolazione 15-19 anni non presente a scuola (abbandoni)

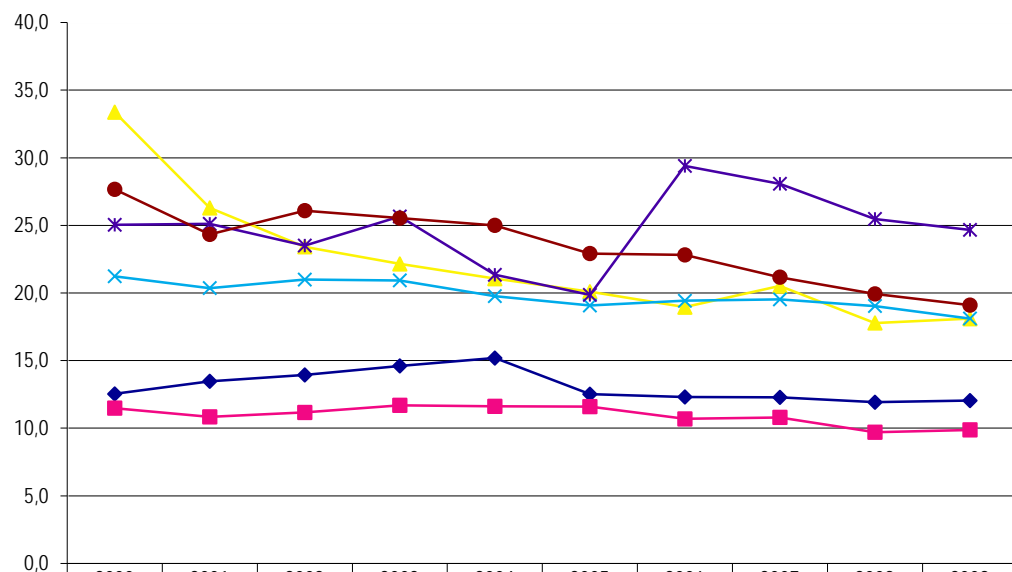

	2000	2001	2002	2003	2004	2005	2006	2007	2008	2009
◆ Francia	12,5	13,5	13,9	14,6	15,2	12,5	12,3	12,3	11,9	12,0
■ Germania	11,5	10,8	11,2	11,7	11,6	11,6	10,7	10,8	9,7	9,9
▲ Italia	33,4	26,3	23,4	22,1	21,1	20,1	18,9	20,5	17,8	18,1
× Spagna	21,2	20,4	21,0	20,9	19,8	19,1	19,4	19,5	19,0	18,1
✱ Regno Unito	25,0	25,1	23,5	25,7	21,3	19,9	29,4	28,1	25,5	24,7
● Stati Uniti	27,7	24,3	26,1	25,5	25,0	22,9	22,8	21,2	19,9	19,1

Fonte: dati sulla popolazione istituti statistici nazionali o Eurostat.  
 Dati sulle iscrizioni UNESCO-OECD-Eurostat

2008

3.462.743	
4.118.886	
2.451.162	
1.846.048	1.848.132
2.906.403	2.928.983
17.398.442	17.500.943



2008	2009	2010
3.931.166	3.861.997	
4.561.297	4.398.351	
2.981.266	2.973.700	
2.280.079	2.256.923	2.225.066
3.900.000	3.888.000	3.845.000
21.729.210	21.632.990	21.340.460

2009
84
88
82
81
74
81
<b>82</b>
<b>86</b>

2009
16
12
18
19
26
19
18
14

titolo popolazione sedicenne non presente a scuola per macro-regioni italiane (abbandoni)

nome della variabile	comp_popolazione	<b>Commenti:</b> poiché esistono i dati sulle iscrizioni disaggregati per età italiani e stranieri, si può stimare la presenza di ripetenti scuola del numero di persone fuori dalla fascia di età mc per via della compresenza di studenti anche in anticipo, comunque come popolazione in corso regolare).
descrizione	composizione della popolazione in età scolastica	
unità misura		
fonte	elaborazioni su dati del ministero dell'istruzione ( <a href="http://oc4jesedati.pubblica.istruzione.it/Sgcnss/">http://oc4jesedati.pubblica.istruzione.it/Sgcnss/</a> )	
disponibilità	2004-2009	
disaggregazione	REG	
note	a) Sono considerati iscritti stranieri gli studenti con cittadinanza non italiana. Nel caso di doppia cittadinanza, di cui una italiana, lo studente è conteggiato tra gli iscritti italiani. b) i dati sulla popolazione di riferimento sono raccolti al 1 gennaio di ogni anno, mentre quelli sul numero di iscritti sono raccolti all'inizio dell'anno scolastico. Le percentuali sono state calcolate rapportando il numero di alunni rilevato all'inizio dell'anno scolastico con la popolazione di riferimento al 1 gennaio dell'anno successivo (es. la popolazione di riferimento dell'anno scolastico 2004/05 è quella registrata al 1 gennaio del 2005).	
come riprodurre il dato	<a href="http://oc4jesedati.pubblica.istruzione.it/Sgcnss/">http://oc4jesedati.pubblica.istruzione.it/Sgcnss/</a> > selezionare "alumni iscritti" (per alunni stranieri selezionare "con cittadinanza non italiana")	

REGIONE	% iscritti										
	3 anni					8 anni					2004
	2004	2005	2006	2007	2008	2004	2005	2006	2007	2008	
Piemonte	93,1	95,2	96,8	93,6	93,7	103,8	103,7	102,4	101,7	103,6	101,5
Valle D'Aosta	98,1	102,0	106,8	96,0	96,4	102,8	94,0	107,4	102,2	100,3	103,4
Lombardia	95,6	94,5	95,7	95,1	92,4	103,9	102,1	101,2	101,0	102,3	101,7
Trentino-Alto Adige	83,4	83,3	88,1	90,3	86,5	103,6	101,3	99,7	100,3	99,4	103,1
Veneto	93,7	97,1	96,5	96,4	92,3	105,1	103,2	102,0	101,2	102,8	102,9
Friuli-Venezia G.	97,2	96,1	98,6	98,1	95,1	104,1	99,1	102,9	99,8	103,8	102,3
Liguria	104,2	99,4	97,1	99,8	97,9	107,9	103,3	102,7	101,7	104,3	105,5
Emilia Romagna	93,4	93,9	93,3	94,3	92,4	105,7	104,2	102,2	102,9	105,9	102,0
Toscana	99,8	99,1	96,5	97,9	95,4	104,4	104,0	103,4	101,1	104,9	102,3
Umbria	100,6	102,8	99,3	100,1	99,8	103,6	103,3	102,7	103,0	101,3	105,3
Marche	97,6	100,3	97,7	99,6	98,2	100,7	103,6	102,5	100,2	102,3	101,1
Lazio	100,3	100,3	98,9	91,2	88,0	105,8	105,2	106,1	101,9	103,5	105,7
Abruzzo	102,2	96,8	101,3	100,1	99,3	102,2	99,3	100,1	99,5	101,4	99,1
Molise	96,1	100,6	99,3	98,3	96,1	96,0	99,2	98,4	99,7	96,0	99,4



Campania	99,4	99,1	102,3	99,8	96,6	102,3	100,5	102,3	102,9	101,5	100,5	
Puglia	103,3	101,3	103,3	103,4	98,6	101,2	99,7	100,4	100,3	101,5	101,4	95,6
Basilicata	98,0	98,9	96,7	101,3	93,1	96,3	96,9	97,4	99,8	100,0	100,0	90,7
Calabria	102,8	101,4	105,4	103,9	102,6	96,3	96,2	99,0	96,8	99,8	96,9	93,7
Sicilia	95,9	96,4	95,3	94,8	93,0	101,0	100,4	100,9	102,4	100,5	101,1	95,8
Sardegna	100,1	99,6	101,4	96,0	100,8	98,4	98,9	98,4	101,6	101,8	95,1	96,1
Nord-ovest	95,6	95,2	96,2	95,1	93,2	104,2	102,6	101,7	101,2	102,8	102,0	98,7
Nord-est	92,8	94,4	94,7	95,2	92,0	105,1	102,9	101,9	101,6	103,6	102,5	98,2
Centro	99,8	100,1	98,0	94,9	92,3	104,6	104,5	104,6	101,5	103,6	104,1	99,4
Sud-est	102,8	100,4	102,7	102,4	98,6	101,1	99,6	100,2	100,1	101,2	100,8	95,9
Sud-ovest	98,7	98,5	100,1	98,3	96,4	100,5	99,7	100,9	101,7	100,9	99,7	95,5
Italia	97,4	97,4	98,0	96,7	94,2	102,9	101,8	101,9	101,4	102,4	101,6	97,4

REGIONE	Numero di iscritti											
	3 anni					8 anni						
	2004	2005	2006	2007	2008	2004	2005	2006	2007	2008	2004	2005
Piemonte	33.767	34.107	35.286	34.886	35.383	35.118	35.969	36.404	36.734	38.064	35.670	35.042
Valle D'Aosta	1.147	1.147	1.182	1.140	1.128	1.042	1.042	1.088	1.145	1.167	1.055	1.055
Lombardia	82.560	82.882	85.217	86.575	86.778	82.489	84.098	85.514	87.071	90.034	82.114	81.324
Trentino-Alto Adige	8.938	8.851	9.201	9.540	9.468	10.547	10.740	10.779	10.928	10.964	10.443	10.127
Veneto	41.678	42.210	43.039	43.942	43.571	42.793	43.795	44.488	45.072	46.395	42.740	41.794
Friuli-Venezia G.	9.641	9.492	9.691	9.865	9.805	9.385	9.340	9.663	9.742	10.252	9.590	9.011
Liguria	11.656	11.607	11.603	11.803	11.867	11.905	11.894	12.032	12.032	12.344	12.513	11.931
Emilia Romagna	32.805	33.738	34.413	35.257	35.772	32.839	34.048	34.590	35.516	37.713	32.699	32.578
Toscana	28.623	29.135	29.160	29.868	30.192	28.199	28.881	29.502	29.503	30.901	29.181	28.506
Umbria	6.942	7.152	7.177	7.363	7.592	7.038	7.070	7.158	7.333	7.451	7.501	7.228
Marche	12.686	12.938	12.912	13.291	13.491	12.908	13.237	13.484	13.490	13.820	13.719	13.421
Lazio	47.027	46.855	48.679	48.399	47.727	49.850	49.706	50.312	50.032	51.492	53.364	51.669
Abruzzo	11.270	10.825	10.989	11.203	11.237	11.603	11.422	11.443	11.361	11.601	12.823	12.568
Molise	2.570	2.587	2.557	2.502	2.440	2.842	2.833	2.822	2.813	2.738	3.344	3.169
Campania	65.075	64.844	65.622	64.031	62.116	69.423	67.665	67.259	67.297	67.227	76.866	73.210
Puglia	42.798	41.651	40.938	40.758	39.460	43.162	42.654	42.420	42.419	42.788	48.723	46.245
Basilicata	5.518	5.375	5.221	5.274	4.875	5.660	5.561	5.505	5.539	5.579	6.728	6.187
Calabria	19.911	19.249	19.433	19.308	19.190	20.295	19.687	19.634	19.143	19.404	23.543	22.496
Sicilia	48.140	48.384	48.242	48.306	47.665	55.266	53.793	53.010	53.103	52.447	63.246	60.035
Sardegna	13.695	13.395	13.481	13.040	13.284	14.076	13.764	13.525	13.747	14.054	16.016	15.379
Nord-ovest	129.130	129.743	133.288	134.404	135.156	130.554	133.003	135.038	136.982	141.609	131.352	129.352

Nord-est	93.062	94.291	96.344	98.604	98.616	95.564	97.923	99.520	101.258	105.324	95.472	93.510
Centro	95.278	96.080	97.928	98.921	99.002	97.995	98.894	100.456	100.358	103.664	103.765	100.824
Sud-est	56.638	55.063	54.484	54.463	53.137	57.607	56.909	56.685	56.593	57.127	64.890	61.982
Sud-ovest	152.339	151.247	151.999	149.959	147.130	164.720	160.470	158.933	158.829	158.711	186.399	177.307
Italia	526.447	526.424	534.043	536.351	533.041	546.440	547.199	550.632	554.020	566.435	581.878	562.975

Popolazione di riferimento

REGIONE	3 anni					8 anni					Popolazione di riferimento	
	2004	2005	2006	2007	2008	2004	2005	2006	2007	2008	2004	2005
Piemonte	36.251	35.808	36.441	37.268	37.743	33.848	34.699	35.537	36.113	36.734	35.131	35.496
Valle D'Aosta	1.169	1.124	1.107	1.188	1.170	1.014	1.109	1.013	1.120	1.164	1.020	1.040
Lombardia	86.399	87.721	89.010	91.008	93.930	79.408	82.342	84.472	86.239	88.050	80.772	82.205
Trentino-Alto Adige	10.721	10.621	10.442	10.563	10.949	10.177	10.604	10.814	10.894	11.034	10.131	10.524
Veneto	44.496	43.492	44.605	45.572	47.225	40.706	42.431	43.617	44.520	45.112	41.555	42.470
Friuli-Venezia G.	9.917	9.880	9.824	10.055	10.308	9.017	9.427	9.388	9.757	9.877	9.371	9.655
Liguria	11.186	11.679	11.947	11.829	12.119	11.030	11.509	11.720	11.826	11.834	11.859	12.256
Emilia Romagna	35.116	35.923	36.894	37.380	38.729	31.066	32.665	33.846	34.506	35.619	32.073	32.541
Toscana	28.689	29.403	30.218	30.510	31.652	27.004	27.778	28.519	29.183	29.461	28.523	28.959
Umbria	6.899	6.955	7.229	7.355	7.606	6.796	6.846	6.971	7.117	7.353	7.126	7.398
Marche	12.994	12.899	13.211	13.338	13.745	12.819	12.782	13.155	13.469	13.506	13.573	13.709
Lazio	46.907	46.693	49.243	53.053	54.228	47.103	47.228	47.405	49.103	49.727	50.470	51.318
Abruzzo	11.023	11.181	10.847	11.191	11.314	11.348	11.500	11.436	11.420	11.444	12.942	12.878
Molise	2.675	2.572	2.575	2.544	2.539	2.960	2.856	2.869	2.822	2.851	3.365	3.384
Campania	65.490	65.441	64.138	64.177	64.306	67.841	67.344	65.735	65.426	66.219	76.474	76.249
Puglia	41.414	41.103	39.638	39.432	40.028	42.667	42.799	42.262	42.311	42.174	48.039	48.393
Basilicata	5.630	5.433	5.401	5.208	5.239	5.880	5.739	5.651	5.549	5.579	6.729	6.823
Calabria	19.365	18.981	18.439	18.587	18.710	21.078	20.459	19.833	19.781	19.435	24.288	24.001
Sicilia	50.209	50.209	50.607	50.972	51.260	54.717	53.556	52.554	51.850	52.187	62.571	62.662
Sardegna	13.680	13.455	13.292	13.582	13.175	14.311	13.920	13.739	13.534	13.802	16.839	16.002
Nord-ovest	135.005	136.332	138.505	141.293	144.962	125.300	129.659	132.742	135.298	137.782	128.782	130.997
Nord-est	100.250	99.916	101.765	103.570	107.211	90.966	95.127	97.665	99.677	101.642	93.130	95.190
Centro	95.489	95.950	99.901	104.256	107.231	93.722	94.634	96.050	98.872	100.047	99.692	101.384
Sud-est	55.112	54.856	53.060	53.167	53.881	56.975	57.155	56.567	56.553	56.469	64.346	64.655
Sud-ovest	154.374	153.519	151.877	152.526	152.690	163.827	161.018	157.512	156.140	157.222	186.901	185.737
Italia	540.230	540.573	545.108	554.812	565.975	530.790	537.593	540.536	546.540	553.162	572.851	577.963

à degli iscritti (senza però distinzione tra  
 i a partire dall'incidenza per ogni livello di  
 idale (si tratta comunque di una stima  
 che essendo bocciati, risulterebbero

**Alunni iscritti nella classe di riferimento in rapporto alla popolazione residente - 16 anni**

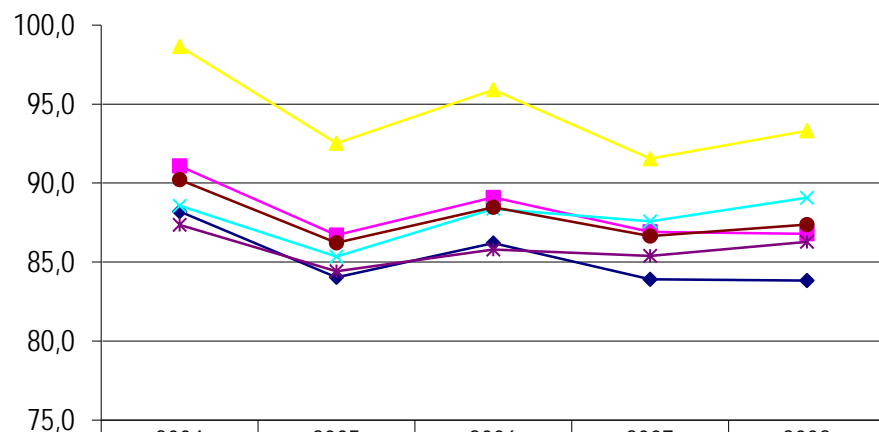

	2004	2005	2006	2007	2008
Nord-ovest	88,2	84,0	86,2	83,9	83,8
Nord-est	91,1	86,7	89,1	86,9	86,8
Centro	98,7	92,5	95,9	91,5	93,3
Sud-est	88,6	85,3	88,4	87,6	89,1
Sud-ovest	87,4	84,4	85,8	85,4	86,3
Italia	90,2	86,2	88,5	86,7	87,4

Fonte: elaborazioni su dati MPI (<http://oc4jesedati.pubblica.istruzione.it/Sgcnss/>)

2008

84,3  
 87,8  
 82,5  
 72,3  
 85,5  
 90,7  
 91,2  
 91,7  
 94,4  
 99,4  
 97,3  
 90,8  
 91,8  
 97,9

								84,6
96,6	97,7	99,8	86,6	83,6	86,9	86,3		87,7
95,7	95,7	96,9	96,3	96,1	96,6	93,4		99,7
92,1	95,5	95,3	90,2	86,2	85,5	87,1		89,0
96,1	96,7	98,9	86,3	83,9	84,8	82,9		85,5
96,3	97,2	96,3	84,8	84,4	92,2	87,9		87,4
99,5	100,3	102,1	88,2	84,0	86,2	83,9		83,8
100,9	100,5	103,0	91,1	86,7	89,1	86,9		86,8
100,5	101,2	100,4	98,7	92,5	95,9	91,5		93,3
96,3	97,4	99,5	88,6	85,3	88,4	87,6		89,1
96,0	97,3	98,2	87,4	84,4	85,8	85,4		86,3
98,4	99,2	100,5	90,2	86,2	88,5	86,7		87,4

11,8	16,0	13,8	16,1	16,2
8,9	13,3	10,9	13,1	13,2
1,3	7,5	4,1	8,5	6,7
11,4	14,7	11,6	12,4	10,9
12,6	15,6	14,2	14,6	13,7
9,8	13,8	11,5	13,3	12,6

12 anni			16 anni				
2006	2007	2008	2004	2005	2006	2007	2008
35.211	35.443	35.945	30.297	30.070	30.879	31.091	30.988
991	1.014	1.116	927	862	947	930	916
81.331	82.032	84.774	66.829	67.789	69.464	69.312	69.632
10.393	10.359	10.814	6.878	6.879	7.402	7.398	7.636
42.146	42.373	43.787	35.292	35.480	36.672	36.767	37.247
9.103	9.225	9.708	8.276	8.524	8.620	8.715	8.902
11.979	11.913	12.233	10.795	10.821	10.905	11.043	11.387
32.957	33.246	34.440	28.400	29.130	30.937	31.467	31.432
28.447	28.675	29.237	26.920	26.771	28.198	28.055	28.423
7.035	7.191	7.244	7.200	7.135	7.073	7.137	7.499
13.064	13.463	13.367	13.280	13.071	13.770	13.674	13.874
50.620	50.363	50.287	48.083	47.255	48.209	48.083	48.619
12.123	11.747	11.790	12.061	12.018	12.221	12.146	12.224
3.058	2.958	2.881	3.362	3.264	3.197	3.197	3.325
70.413	68.761	67.888	64.615	63.947	64.704	65.626	64.992
44.440	43.522	43.230	42.259	41.822	42.416	42.357	42.668
5.985	5.783	5.664	6.848	6.732	6.865	6.584	6.703
21.196	20.662	20.164	23.360	22.575	22.062	21.729	21.603
57.265	55.331	54.657	53.179	53.340	53.660	52.907	53.966
14.838	14.447	14.035	14.948	14.940	15.995	15.412	14.771
129.512	130.402	134.068	108.848	109.542	112.195	112.376	112.923

94.599	95.203	98.749	78.846	80.013	83.631	84.347	85.217
99.166	99.692	100.135	95.483	94.232	97.250	96.949	98.415
59.621	58.227	57.901	57.682	57.104	57.834	57.700	58.217
169.697	164.984	162.408	162.950	161.534	163.286	162.258	162.035
552.595	548.508	553.261	503.809	502.425	514.196	513.630	516.807

12 anni			16 anni				
2006	2007	2008	2004	2005	2006	2007	2008
35.075	35.109	35.527	33.525	35.645	35.153	36.626	36.772
990	1.020	1.038	998	1.041	976	1.083	1.043
82.250	82.020	82.943	77.523	81.821	82.024	83.912	84.401
10.222	10.495	10.519	9.547	9.891	10.038	10.409	10.555
41.946	42.124	42.646	38.907	41.836	42.066	43.395	43.540
9.192	9.220	9.428	8.629	9.350	9.512	9.677	9.818
11.884	11.845	11.839	11.367	11.837	11.996	12.305	12.481
32.427	32.871	33.265	29.477	31.200	32.257	33.560	34.266
28.279	28.285	28.616	27.885	29.479	29.155	30.364	30.124
7.237	7.063	7.221	7.082	7.685	7.631	7.574	7.541
13.449	13.092	13.444	13.078	13.779	13.790	14.321	14.253
49.745	50.099	50.479	48.742	50.903	50.818	53.645	53.543
12.693	12.153	11.867	12.825	13.340	13.191	13.435	13.315
3.200	3.099	3.017	3.488	3.548	3.412	3.386	3.398
72.454	69.852	68.561	74.298	76.874	76.766	76.683	76.814
46.002	44.553	43.335	48.817	50.021	48.837	49.065	48.649
6.253	6.041	5.845	7.113	7.004	7.109	7.052	6.720
23.009	21.646	21.157	25.902	26.178	25.807	24.949	24.263
59.606	57.238	55.252	61.599	63.576	63.296	63.782	63.103
15.402	14.863	14.578	17.618	17.709	17.345	17.537	16.893
130.199	129.994	131.347	123.413	130.344	130.149	133.926	134.697
93.787	94.710	95.858	86.560	92.277	93.873	97.041	98.179
98.710	98.539	99.760	96.787	101.846	101.394	105.904	105.461
61.895	59.805	58.219	65.130	66.909	65.440	65.886	65.362
176.724	169.640	165.393	186.530	191.341	190.323	190.003	187.793
561.315	552.688	550.577	558.420	582.717	581.179	592.760	591.492





Centro	elementari e medie	126,603	117,491	110,063	106,197	103,861	105,926	119,682
	totale	578,719	573,273	564,544	563,277	561,154	567,214	571,069
Mezzogiorno	elementari e medie	452,241	441,496	412,279	393,693	363,89	358,758	351,851
	totale	1398,779	1379,986	1351,053	1325,541	1308,394	1300,55	1294,64
Italia	elementari e medie	897,676	868,14	794,274	755,031	743,164	750,555	750,091
	totale	3244,942	3211,411	3151,584	3109,303	3092,235	3107,005	3112,594

		Popolazione 20-24 anni per titolo di studio						
		2004	2005	2006	2007	2008	2009	2010
Italia	licenza elementare, nessun titolo	67,076	62,219	58,388	53,986	52,496	49,833	47,275
	licenza media	830,6	805,921	735,886	701,045	690,668	700,722	702,816
	totale	3244,942	3211,411	3151,584	3109,303	3092,235	3107,005	3112,594
Nord	licenza elementare, nessun titolo	18,906	19,855	16,443	11,469	18,419	18,789	16,251
	licenza media	299,926	289,298	255,49	243,671	256,994	267,08	262,306
	totale	1267,444	1258,152	1235,987	1220,485	1222,687	1239,241	1246,885
Nord-ovest	licenza elementare,	13,871	13,193	9,384	7,113	11,38	13,268	10,813
	licenza media	181,875	176,211	156,943	149,392	157,473	164,964	158,812
	totale	742,348	738,109	721,713	711,528	710,658	718,704	723,16
Nord-est	licenza elementare,	5,035	6,662	7,058	4,356	7,039	5,521	5,439
	licenza media	118,051	113,087	98,547	94,279	99,521	102,116	103,494
	totale	525,096	520,043	514,274	508,957	512,029	520,537	523,725
Centro	licenza elementare,	6,326	5,571	7,1	5,58	4,324	5,224	8,082
	licenza media	120,277	111,92	102,963	100,617	99,537	100,702	111,6
	totale	578,719	573,273	564,544	563,277	561,154	567,214	571,069
Mezzogiorno	licenza elementare,	41,844	36,794	34,846	36,936	29,753	25,819	22,941

licenza media	410,397	404,702	377,433	356,757	334,137	332,939	328,91
totale	1398,779	1379,986	1351,053	1325,541	1308,394	1300,55	1294,64

sulle forze di lavoro derivano le stime ufficiali degli occupati e delle persone in cerca di lavoro, nonché informazioni sui principali aggregati dell'offerta di lavoro: professione, ramo di attività, settore, durata dei contratti, formazione. Dalla sua introduzione all'inizio degli anni '50, l'indagine svolge un ruolo di primo piano nella documentazione statistica e nell'analisi della situazione economica e sociale. È uno strumento conoscitivo indispensabile per decisori pubblici, media, cittadini. Le informazioni vengono raccolte dall'Istat intervistando ogni trimestre un campione di quasi 77 mila famiglie, pari a quello temporaneamente all'estero. Sono escluse le famiglie che vivono abitualmente all'estero e i membri permanenti delle convivenze (istituti religiosi, caserme ecc.). Negli anni l'indagine è stata aggiornata in merito, da un lato, delle continue trasformazioni del mercato del lavoro, dall'altro, delle crescenti esigenze conoscitive degli utenti sulla realtà sociale ed economica del nostro paese. L'ultima rilevazione è stata condotta in linea con le disposizioni dell'Unione Europea. L'attuale rilevazione campionaria è continua in quanto le informazioni sono raccolte in tutte le settimane dell'anno e non più in una singola rilevazione con cadenza trimestrale, fatta eccezione per il dettaglio provinciale che ha cadenza annuale. La rilevazione si caratterizza per la definizione di nuovi criteri di individuazione degli occupati e per la profonda riorganizzazione del processo di raccolta e produzione dei dati. Per rendere confrontabili le nuove stime rispetto ai dati riferiti agli anni passati l'Istat ha provveduto





---

---

titolo	incidenza di stranieri sulla popolazione dei sedicenni	Descrizione dettagliata: I dati sull'incidenza della popolazione straniera sono disponibili solo a partire dal 2003. per i dati: <a href="http://demo.istat.it/">http://demo.istat.it/</a> >popolazione residente (selezione anno). > area download e scaricare i file Regioni.ZIP demografico della popolazione residente fornisce i risultati rilevazione annuale "Movimento e calcolo della popolazione residente" . consultabile e segue presso gli uffici di anagrafe dei Comuni italiani
descrizione	numerosità popolazione italiana e straniera in età scolastica e incidenza della popolazione straniera. È stato scelto di considerare la dimensione di una leva specifica: 3 anni per infanzia; 8 anni per elementari; 12 anni per secondaria di primo grado; 16 anni per secondaria di secondo grado; 22 anni per terziaria.	
unità misura	teste	
fonte	elaborazioni su dati ministero ( <a href="http://oc4j.esedati.pubblica.istruzione.it">http://oc4j.esedati.pubblica.istruzione.it</a> )	
disponibilità	1952- disaggregati per età solo dal 2002	
disaggregazione	REG	
note	pubblicare online questi numeri	

Infanzia (3 anni)								
	2003	2004	2005	2006	2007	2008	2009	2010
Nord-ovest	7,3	8,7	10,1	11,4	11,9	14,0	15,6	17,9
Nord-est	7,4	9,0	10,5	11,6	12,3	14,3	16,3	18,1
Centro	5,5	6,6	8,0	9,0	9,9	11,0	12,2	14,3
Sud est	1,4	1,8	2,0	2,2	2,4	2,9	3,4	4,3
Sud ovest	1,0	1,2	1,5	1,6	1,7	2,1	2,5	3,4
Italia	4,53	5,56	6,54	7,37	7,87	9,21	10,49	12,26
elementari (8anni)								
	2003	2004	2005	2006	2007	2008	2009	2010
Nord-ovest	5,5	6,2	6,9	8,4	9,5	10,8	12,0	13,2
Nord-est	5,8	6,7	7,5	8,9	9,6	10,7	12,0	12,9
Centro	4,5	4,9	5,6	7,1	8,0	9,0	10,4	11,2
Sud est	1,3	1,5	1,7	1,9	2,1	2,5	3,0	3,4
Sud ovest	0,8	1,0	1,1	1,3	1,4	1,8	2,1	2,7
Italia	3,43	3,94	4,48	5,49	6,15	7,04	8,07	8,93
I grado (12 anni)								
	2003	2004	2005	2006	2007	2008	2009	2010
Nord-ovest	4,4	5,0	6,3	7,7	8,8	9,5	10,1	11,7
Nord-est	4,6	5,6	6,9	8,1	9,0	10,0	10,5	11,5
Centro	4,0	4,6	5,4	6,3	7,4	8,3	9,0	10,4
Sud est	1,0	1,3	1,4	1,7	1,9	2,3	2,6	3,1

Sud ovest	0,7	0,8	0,9	1,1	1,3	1,6	1,8	2,3
Italia	2,76	3,24	3,94	4,80	5,52	6,23	6,78	7,95

Il grado (16 anni)

	2003	2004	2005	2006	2007	2008	2009	2010
Nord-ovest	4,3	5,0	6,0	7,1	8,0	8,7	9,8	11,7
Nord-est	4,7	5,7	6,5	7,9	8,3	9,4	10,6	11,8
Centro	3,8	4,7	5,2	6,3	7,0	7,8	8,6	10,3
Sud est	1,0	1,2	1,4	1,5	1,7	2,0	2,3	2,9
Sud ovest	0,6	0,7	0,9	1,1	1,2	1,4	1,5	2,1
Italia	2,6	3,2	3,8	4,5	5,0	5,6	6,3	7,7

Terziaria (22 anni)

	2003	2004	2005	2006	2007	2008	2009	2010
Nord-ovest	5,1	7,5	9,1	9,1	9,8	11,7	14,9	16,2
Nord-est	6,3	8,4	9,9	10,1	11,1	13,2	16,2	17,2
Centro	4,6	6,4	7,9	8,0	8,8	10,6	13,5	15,0
Sud est	1,3	1,7	2,2	2,1	2,3	3,3	4,0	4,7
Sud ovest	0,8	1,2	1,4	1,4	1,5	2,2	2,9	3,5
Italia	3,4	4,8	5,8	5,8	6,3	7,9	9,9	11,0

	Valori percentuali											
										2002	2003	
										Totale	Totale	Stranieri
Piemonte	3 anni	6,4	7,7	8,6	9,4	10,4	12,7	14,3	16,7	34.106	34.664	2.219
	8 anni	4,6	5,6	5,8	7,6	8,4	10,1	10,9	11,5	33.415	33.494	1.527
	12 anni	3,7	4,3	5,5	6,7	7,7	8,9	9,3	10,9	33.693	34.989	1.301
	16 anni	3,6	4,7	5,1	6,1	7,3	8,1	9,4	10,7	35.002	34.091	1.225
	22 anni	4,6	7,4	8,7	8,2	8,8	12,4	15,4	16,2	41.915	40.256	1.863
Valle d'Aosta	3 anni	5,2	5,3	7,4	7,1	6,6	7,9	10,2	10,9	1.081	1.124	58
	8 anni	4,1	3,8	4,0	5,1	5,8	7,6	7,4	8,3	959	999	41
	12 anni	2,5	2,7	3,1	4,6	5,3	5,1	5,8	6,0	958	1.045	26
	16 anni	2,9	3,1	2,9	3,8	5,0	4,0	6,4	6,4	975	1.002	29
	22 anni	3,1	5,4	6,4	7,8	7,3	8,0	12,8	9,8	1.157	1.203	37
Lombardia	3 anni	8,1	9,7	11,2	12,7	13,0	15,1	16,8	19,1	80.734	83.111	6.727
	8 anni	6,2	6,7	7,6	9,0	10,3	11,6	13,0	14,3	78.047	77.886	4.828
	12 anni	4,9	5,5	6,9	8,3	9,5	10,0	10,6	12,5	78.153	80.280	3.928
	16 anni	4,7	5,3	6,5	7,8	8,4	9,2	10,3	12,2	79.426	76.569	3.570



	22 anni	5,4	7,6	9,4	9,7	10,3	11,7	14,9	16,5	95.847	91.978	4.980
Trentino	3 anni	5,1	6,1	7,4	8,4	8,4	10,1	12,2	13,7	10.398	10.553	535
	8 anni	4,6	5,0	5,2	6,2	7,0	7,2	8,1	9,5	9.872	10.096	465
	12 anni	3,4	4,5	4,8	5,7	6,8	7,3	7,4	8,6	9.692	10.068	340
	16 anni	3,2	3,7	4,4	5,7	5,5	7,0	7,0	8,6	9.560	9.414	301
	22 anni	4,7	5,3	6,4	7,1	8,2	9,2	11,0	11,5	10.349	10.319	486
Veneto	3 anni	7,5	9,0	10,7	12,0	12,9	15,0	17,1	18,6	42.018	42.756	3.193
	8 anni	5,7	6,5	7,3	9,0	9,3	10,8	12,1	12,9	39.971	40.091	2.300
	12 anni	4,6	5,5	6,8	8,0	9,1	9,9	10,5	10,9	39.930	41.474	1.891
	16 anni	4,6	5,6	6,5	7,9	8,2	9,2	10,4	11,5	41.144	39.288	1.811
	22 anni	6,2	8,2	9,7	10,1	10,8	13,1	16,2	16,6	49.072	46.925	2.932
Friuli Venezia Giulia	3 anni	5,6	6,3	7,5	8,5	9,4	11,6	13,3	15,0	9.250	9.394	525
	8 anni	4,5	5,9	6,4	7,3	7,8	8,9	9,9	10,4	8.800	8.800	393
	12 anni	4,7	5,3	6,0	7,4	7,4	9,0	9,6	9,8	9.100	9.208	434
	16 anni	4,0	5,1	6,1	6,8	8,1	8,8	9,9	10,4	9.173	8.785	355
	22 anni	6,2	7,8	9,1	9,3	10,4	13,0	15,2	16,4	11.470	10.842	674
Liguria	3 anni	4,5	5,3	6,8	7,9	8,1	10,1	11,0	13,3	10.917	10.915	495
	8 anni	3,9	4,5	5,2	6,3	6,8	8,1	9,0	10,5	11.148	11.048	426
	12 anni	3,6	3,9	4,8	6,4	7,5	8,1	9,0	9,6	11.301	11.636	414
	16 anni	3,8	4,2	5,4	5,9	7,2	7,3	8,4	11,1	11.333	10.973	412
	22 anni	4,7	6,7	8,6	7,9	9,2	10,0	13,3	14,8	13.090	12.212	571
Emilia Romagna	3 anni	8,5	10,5	12,1	12,8	13,5	15,5	17,2	19,4	31.583	32.883	2.797
	8 anni	6,6	7,6	8,8	10,2	11,2	12,0	13,5	14,4	30.123	30.606	2.022
	12 anni	5,0	6,2	7,9	9,2	10,0	11,3	11,9	13,7	29.950	31.384	1.576
	16 anni	5,4	6,7	7,4	9,0	9,2	10,4	12,0	13,6	30.169	29.246	1.590
	22 anni	6,9	9,8	11,4	11,2	12,5	14,7	18,1	19,7	38.339	35.823	2.465
Toscana	3 anni	6,4	8,0	9,5	10,6	10,7	12,2	13,3	16,0	26.990	27.235	1.751
	8 anni	5,2	6,0	6,6	8,0	8,6	10,0	11,6	12,4	26.686	26.638	1.393
	12 anni	4,8	5,8	6,5	7,4	8,1	9,3	10,0	11,3	27.650	28.837	1.373
	16 anni	4,7	5,6	6,1	7,5	7,9	8,9	9,6	11,4	28.873	27.460	1.280
	22 anni	5,9	8,4	10,3	10,6	11,2	12,8	15,7	16,8	35.408	33.313	1.954
Umbria	3 anni	7,4	9,4	10,7	11,6	12,8	14,3	16,9	16,6	6.490	6.690	494
	8 anni	5,1	6,9	7,8	9,5	10,1	12,2	14,1	14,4	6.728	6.570	334
	12 anni	5,3	5,9	7,7	8,8	8,8	11,5	12,0	13,2	7.112	7.206	379
	16 anni	4,7	6,3	7,0	8,4	9,2	9,9	11,4	12,7	7.507	7.252	343
	22 anni	5,7	8,0	10,6	10,3	12,0	14,0	17,3	18,5	8.958	8.619	494

Marche	3 anni	7,4	8,7	10,1	10,9	11,9	13,0	14,6	15,7	12.449	12.621	938
	8 anni	5,9	6,1	7,2	8,2	9,0	10,3	11,6	11,9	12.698	12.411	734
	12 anni	4,4	5,3	6,7	7,7	8,4	9,1	10,0	11,0	12.992	13.628	596
	16 anni	3,8	5,0	6,1	7,5	7,4	8,4	10,0	11,0	13.687	13.471	517
	22 anni	5,2	7,8	9,0	9,1	10,0	11,9	14,4	15,1	16.683	15.939	836
Lazio	3 anni	4,1	4,8	6,1	7,1	8,5	9,2	10,3	12,4	45.154	45.570	1.846
	8 anni	3,6	3,7	4,2	5,9	7,1	7,6	8,8	9,8	47.742	46.984	1.676
	12 anni	3,2	3,7	4,1	5,0	6,5	7,2	7,8	9,3	49.085	50.612	1.636
	16 anni	3,1	3,8	4,3	4,9	6,1	6,7	7,3	9,2	50.272	48.622	1.504
	22 anni	3,5	4,7	5,8	5,7	6,6	8,5	11,5	13,3	58.786	56.570	1.992
Abruzzo	3 anni	3,0	3,5	4,2	4,6	5,3	6,5	8,0	9,0	10.781	10.819	320
	8 anni	2,4	3,0	3,5	4,3	4,6	5,8	6,6	6,7	12.140	11.731	279
	12 anni	2,1	2,7	3,2	3,7	4,1	5,0	5,5	6,5	12.679	12.993	279
	16 anni	1,8	2,6	3,1	3,5	4,0	4,3	5,3	5,7	13.703	13.181	243
	22 anni	2,6	3,1	4,6	4,2	4,8	7,2	8,7	9,8	15.412	14.822	390
Molise	3 anni	0,8	1,4	1,8	1,8	1,7	2,2	2,9	3,3	2.761	2.798	21
	8 anni	1,0	0,9	1,5	1,2	1,7	1,8	3,2	3,5	3.168	3.049	29
	12 anni	1,0	0,9	1,0	1,6	1,6	2,1	2,6	3,3	3.379	3.348	33
	16 anni	0,5	1,0	1,2	1,2	1,4	1,6	2,1	3,1	3.627	3.463	19
	22 anni	1,1	1,2	1,4	2,1	2,5	3,0	4,4	4,8	4.036	3.890	43
Campania	3 anni	0,8	0,9	1,2	1,4	1,4	1,7	2,2	2,8	65.060	65.913	514
	8 anni	0,6	0,7	0,8	0,9	1,1	1,4	1,6	2,2	71.454	68.970	385
	12 anni	0,5	0,6	0,7	0,9	1,0	1,2	1,5	1,8	75.977	76.446	367
	16 anni	0,4	0,6	0,8	0,9	1,1	1,1	1,2	1,7	77.536	75.453	326
	22 anni	0,7	1,1	1,3	1,3	1,3	1,8	2,2	2,8	83.249	82.018	566
Puglia	3 anni	1,1	1,4	1,4	1,6	1,7	1,9	2,1	2,9	41.369	41.298	437
	8 anni	1,0	1,2	1,3	1,2	1,4	1,6	2,0	2,5	45.306	43.597	429
	12 anni	0,7	0,9	1,0	1,1	1,3	1,5	1,8	2,2	48.194	48.444	362
	16 anni	0,8	0,9	1,0	1,0	1,1	1,4	1,5	2,1	49.759	49.095	413
	22 anni	1,0	1,3	1,6	1,6	1,6	2,2	2,6	3,2	58.866	56.651	539
Basilicata	3 anni	0,6	0,8	0,9	1,2	1,4	2,3	2,5	2,9	5.515	5.555	31
	8 anni	0,7	1,0	1,0	1,3	1,2	1,4	1,7	2,3	6.265	6.059	40
	12 anni	0,5	0,7	0,9	1,0	1,1	1,6	1,8	2,3	7.006	7.064	34
	16 anni	0,6	0,6	0,7	1,1	0,9	1,3	1,8	2,0	7.418	7.080	39
	22 anni	0,6	1,2	1,2	1,4	1,3	2,5	3,1	4,1	7.975	7.746	48
Calabria	3 anni	1,0	1,2	1,6	1,6	1,9	2,5	3,3	4,6	19.744	19.326	197

	8 anni	0,9	1,0	1,3	1,7	1,7	2,5	2,7	3,5	23.012	21.536	198
	12 anni	0,8	0,9	1,1	1,4	1,7	2,1	2,6	3,5	25.877	25.041	198
	16 anni	0,8	0,9	1,2	1,2	1,5	2,1	2,2	3,2	26.709	26.120	206
	22 anni	0,7	1,5	1,6	1,7	1,7	3,2	4,3	5,3	29.138	28.302	210
Sicilia	3 anni	1,4	1,7	2,0	2,0	1,9	2,4	2,7	3,7	50.766	51.444	732
	8 anni	1,1	1,3	1,4	1,6	1,7	2,1	2,5	3,1	58.509	56.212	625
	12 anni	0,9	1,0	1,2	1,4	1,5	1,9	2,1	2,7	62.555	63.094	551
	16 anni	0,8	0,8	1,0	1,2	1,4	1,6	1,7	2,3	63.185	62.272	481
	22 anni	0,9	1,3	1,5	1,7	1,7	2,5	3,3	3,8	68.263	67.867	628
Sardegna	3 anni	0,8	1,0	1,2	1,4	1,4	1,8	2,0	2,9	13.125	13.515	112
	8 anni	0,7	0,9	1,0	1,2	1,3	1,6	2,0	2,3	15.067	14.587	103
	12 anni	0,6	0,7	0,6	1,1	1,3	1,4	1,6	2,1	17.128	17.280	106
	16 anni	0,6	0,7	0,7	1,0	1,1	1,3	1,2	2,1	18.975	18.128	103
	22 anni	0,5	0,8	0,9	0,9	1,2	1,8	2,5	2,7	22.033	21.938	110
Nord-ovest	3 anni	7,3	8,7	10,1	11,4	11,9	14,0	15,6	17,9	126.838	129.814	9.499
	8 anni	5,5	6,2	6,9	8,4	9,5	10,8	12,0	13,2	123.569	123.427	6.822
	12 anni	4,4	5,0	6,3	7,7	8,8	9,5	10,1	11,7	124.105	127.950	5.669
	16 anni	4,3	5,0	6,0	7,1	8,0	8,7	9,8	11,7	126.736	122.635	5.236
	22 anni	5,1	7,5	9,1	9,1	9,8	11,7	14,9	16,2	152.009	145.649	7.451
Nord-est	3 anni	7,4	9,0	10,5	11,6	12,3	14,3	16,3	18,1	93.249	95.586	7.050
	8 anni	5,8	6,7	7,5	8,9	9,6	10,7	12,0	12,9	88.766	89.593	5.180
	12 anni	4,6	5,6	6,9	8,1	9,0	10,0	10,5	11,5	88.672	92.134	4.241
	16 anni	4,7	5,7	6,5	7,9	8,3	9,4	10,6	11,8	90.046	86.733	4.057
	22 anni	6,3	8,4	9,9	10,1	11,1	13,2	16,2	17,2	109.230	103.909	6.557
Centro	3 anni	5,5	6,6	8,0	9,0	9,9	11,0	12,2	14,3	91.083	92.116	5.029
	8 anni	4,5	4,9	5,6	7,1	8,0	9,0	10,4	11,2	93.854	92.603	4.137
	12 anni	4,0	4,6	5,4	6,3	7,4	8,3	9,0	10,4	96.839	100.283	3.984
	16 anni	3,8	4,7	5,2	6,3	7,0	7,8	8,6	10,3	100.339	96.805	3.644
	22 anni	4,6	6,4	7,9	8,0	8,8	10,6	13,5	15,0	119.835	114.441	5.276
Sud est	3 anni	1,4	1,8	2,0	2,2	2,4	2,9	3,4	4,3	54.911	54.915	778
	8 anni	1,3	1,5	1,7	1,9	2,1	2,5	3,0	3,4	60.614	58.377	737
	12 anni	1,0	1,3	1,4	1,7	1,9	2,3	2,6	3,1	64.252	64.785	674
	16 anni	1,0	1,2	1,4	1,5	1,7	2,0	2,3	2,9	67.089	65.739	675
	22 anni	1,3	1,7	2,2	2,1	2,3	3,3	4,0	4,7	78.314	75.363	972
Sud ovest	3 anni	1,0	1,2	1,5	1,6	1,7	2,1	2,5	3,4	154.210	155.753	1.586
	8 anni	0,8	1,0	1,1	1,3	1,4	1,8	2,1	2,7	174.307	167.364	1.351

	12 anni	0,7	0,8	0,9	1,1	1,3	1,6	1,8	2,3	188.543	188.925	1.256
	16 anni	0,6	0,7	0,9	1,1	1,2	1,4	1,5	2,1	193.823	189.053	1.155
	22 anni	0,8	1,2	1,4	1,4	1,5	2,2	2,9	3,5	210.658	207.871	1.562
Italia	3 anni	4,5	5,6	6,5	7,4	7,9	9,2	10,5	12,3	520.291	528.184	23.942
	8 anni	3,4	3,9	4,5	5,5	6,1	7,0	8,1	8,9	541.110	531.364	18.227
	12 anni	2,8	3,2	3,9	4,8	5,5	6,2	6,8	7,9	562.411	574.077	15.824
	16 anni	2,6	3,2	3,8	4,5	5,0	5,6	6,3	7,7	578.033	560.965	14.767
	22 anni	3,4	4,8	5,8	5,8	6,3	7,9	9,9	11,0	670.046	647.233	21.818

54.911

popolazione recuperare il reazione Il bilancio risultati della	
che l'Istat ri.	

Valori assoluti													
2004		2005		2006		2007		2008		2009		2010	
Totale	Stranieri	Totale	Stranieri	Totale	Stranieri	Totale	Stranieri	Totale	Stranieri	Totale	Stranieri	Totale	Stranieri
36.251	2.804	35.808	3.078	36.441	3.440	37.268	3.873	37.743	4.806	38.291	5.458	38.712	5.976
33.848	1.889	34.699	2.022	35.537	2.688	36.113	3.030	36.734	3.699	38.251	4.176	37.435	4.319
35.131	1.525	35.496	1.935	35.075	2.346	35.109	2.686	35.527	3.178	36.175	3.363	37.054	3.875
33.525	1.578	35.645	1.809	35.153	2.161	36.626	2.671	36.772	2.972	37.143	3.486	36.561	3.658
40.090	2.981	40.599	3.520	39.215	3.215	37.929	3.339	39.179	4.862	39.361	6.064	38.933	6.459
1.169	62	1.124	83	1.107	79	1.188	78	1.170	92	1.171	120	1.263	135
1.014	39	1.109	44	1.013	52	1.120	65	1.164	88	1.200	89	1.194	110
1.020	28	1.040	32	990	46	1.020	54	1.038	53	1.142	66	1.052	80
998	31	1.041	30	976	37	1.083	54	1.043	42	1.086	70	1.050	79
1.038	56	1.124	72	1.157	90	1.123	82	1.096	88	1.163	149	1.160	163
86.399	8.349	87.721	9.820	89.010	11.291	91.008	11.873	93.930	14.144	94.732	15.913	97.767	17.909
79.408	5.328	82.342	6.264	84.472	7.606	86.239	8.882	88.050	10.183	91.595	11.894	92.013	12.643
80.772	4.406	82.205	5.642	82.250	6.865	82.020	7.761	82.943	8.256	85.893	9.086	87.908	10.236
77.523	4.084	81.821	5.328	82.024	6.391	83.912	7.062	84.401	7.752	85.784	8.800	85.709	9.734

92.104	6.992	92.914	8.708	90.924	8.816	88.527	9.108	88.610	10.364	87.469	13.049	88.993	14.388
10.721	655	10.621	787	10.442	879	10.563	887	10.949	1.105	10.897	1.332	10.891	1.347
10.177	504	10.604	554	10.814	669	10.894	768	11.034	796	11.134	907	10.986	1.013
10.131	453	10.524	504	10.222	579	10.495	710	10.519	770	10.966	807	11.172	892
9.547	354	9.891	434	10.038	572	10.409	574	10.555	738	10.843	759	10.627	884
10.421	553	10.586	675	10.507	749	10.258	838	10.377	954	10.382	1.142	10.527	1.203
44.496	4.024	43.492	4.653	44.605	5.355	45.572	5.859	47.225	7.097	47.369	8.121	47.969	8.676
40.706	2.660	42.431	3.107	43.617	3.908	44.520	4.151	45.112	4.866	46.810	5.685	45.582	5.924
41.555	2.279	42.470	2.872	41.946	3.371	42.124	3.839	42.646	4.242	44.356	4.642	45.320	5.078
38.907	2.197	41.836	2.708	42.066	3.308	43.395	3.560	43.540	4.014	44.625	4.655	43.884	4.867
46.669	3.849	46.812	4.522	45.759	4.618	45.081	4.883	46.393	6.074	45.358	7.356	45.006	7.786
9.917	629	9.880	740	9.824	839	10.055	943	10.308	1.191	10.349	1.377	10.618	1.475
9.017	529	9.427	600	9.388	684	9.757	763	9.877	881	10.454	1.034	10.358	1.078
9.371	497	9.655	583	9.192	680	9.220	679	9.428	853	9.913	956	9.850	1.014
8.629	438	9.350	575	9.512	646	9.677	788	9.818	864	10.168	1.007	9.647	1.005
10.500	814	10.568	964	10.161	941	10.322	1.075	10.335	1.340	10.283	1.565	10.096	1.701
11.186	596	11.679	790	11.947	945	11.829	959	12.119	1.221	12.204	1.348	12.412	1.483
11.030	496	11.509	600	11.720	738	11.826	810	11.834	955	12.351	1.117	12.418	1.232
11.859	459	12.256	591	11.884	756	11.845	884	11.839	962	12.317	1.106	12.272	1.202
11.367	472	11.837	641	11.996	709	12.305	882	12.481	912	12.914	1.091	12.499	1.236
12.573	846	12.319	1.060	12.644	1.000	12.354	1.142	12.525	1.258	12.348	1.643	12.820	1.862
35.116	3.682	35.923	4.357	36.894	4.726	37.380	5.064	38.729	5.989	39.939	6.889	41.025	7.734
31.066	2.360	32.665	2.878	33.846	3.462	34.506	3.852	35.619	4.292	37.978	5.112	38.225	5.484
32.073	1.991	32.541	2.565	32.427	2.985	32.871	3.296	33.265	3.752	34.621	4.106	36.010	4.795
29.477	1.980	31.200	2.316	32.257	2.892	33.560	3.103	34.266	3.572	34.774	4.174	34.753	4.539
35.236	3.454	36.335	4.151	35.775	4.008	35.281	4.405	35.828	5.257	35.794	6.471	36.660	7.518
28.689	2.305	29.403	2.783	30.218	3.196	30.510	3.261	31.652	3.865	32.182	4.277	32.623	4.765
27.004	1.613	27.778	1.846	28.519	2.279	29.183	2.521	29.461	2.939	30.978	3.581	31.278	3.793
28.523	1.641	28.959	1.868	28.279	2.097	28.285	2.290	28.616	2.655	29.330	2.926	29.997	3.266
27.885	1.548	29.479	1.786	29.155	2.199	30.364	2.387	30.124	2.684	30.528	2.942	29.620	3.130
33.145	2.774	33.206	3.419	32.762	3.478	31.770	3.545	32.581	4.162	31.846	5.009	32.429	5.665
6.899	649	6.955	742	7.229	839	7.355	942	7.606	1.085	7.933	1.339	8.069	1.347
6.796	471	6.846	532	6.971	662	7.117	722	7.353	894	7.523	1.059	7.461	1.008
7.126	417	7.398	572	7.237	640	7.063	624	7.221	827	7.311	878	7.380	970
7.082	448	7.685	536	7.631	641	7.574	698	7.541	746	7.882	901	7.608	917
8.809	704	8.592	914	9.016	931	8.426	1.012	8.706	1.222	8.605	1.486	8.558	1.619

12.994	1.129	12.899	1.306	13.211	1.437	13.338	1.583	13.745	1.792	13.954	2.043	13.962	2.164
12.819	785	12.782	923	13.155	1.084	13.469	1.217	13.506	1.396	13.855	1.601	13.542	1.698
13.573	723	13.709	921	13.449	1.038	13.092	1.101	13.444	1.230	13.504	1.356	13.654	1.483
13.078	650	13.779	842	13.790	1.039	14.321	1.053	14.253	1.194	14.454	1.445	13.893	1.468
15.826	1.235	15.778	1.416	15.426	1.405	15.095	1.509	15.358	1.829	15.393	2.219	14.832	2.261
46.907	2.244	46.693	2.830	49.243	3.494	53.053	4.507	54.228	5.011	52.915	5.436	55.137	6.302
47.103	1.757	47.228	2.006	47.405	2.798	49.103	3.498	49.727	3.783	51.597	4.536	50.981	4.958
50.470	1.851	51.318	2.079	49.745	2.466	50.099	3.253	50.479	3.610	50.691	3.946	51.039	4.449
48.742	1.864	50.903	2.178	50.818	2.494	53.645	3.263	53.543	3.568	54.893	4.032	53.474	4.474
57.332	2.671	57.840	3.341	55.480	3.152	55.375	3.644	55.903	4.734	55.092	6.310	56.669	7.521
11.023	390	11.181	469	10.847	497	11.191	598	11.314	731	11.502	922	11.387	975
11.348	336	11.500	402	11.436	494	11.420	525	11.444	662	11.690	769	11.680	829
12.942	355	12.878	414	12.693	471	12.153	496	11.867	595	11.954	659	11.764	715
12.825	333	13.340	414	13.191	460	13.435	533	13.315	579	13.299	708	13.062	737
14.903	456	15.287	700	14.674	623	14.713	713	14.871	1.078	14.449	1.251	14.141	1.417
2.675	37	2.572	47	2.575	47	2.544	43	2.539	57	2.539	73	2.479	79
2.960	28	2.856	44	2.869	33	2.822	48	2.851	52	2.762	88	2.649	81
3.365	31	3.384	35	3.200	51	3.099	50	3.017	64	2.916	77	2.916	60
3.488	36	3.548	41	3.412	40	3.386	49	3.398	55	3.446	73	3.252	84
3.973	49	3.864	54	3.870	82	3.739	92	3.716	110	3.593	157	3.634	157
65.490	622	65.441	797	64.138	913	64.177	930	64.306	1.100	62.013	1.340	61.749	1.415
67.841	493	67.344	551	65.735	610	65.426	690	66.219	896	65.808	1.034	65.653	1.181
76.474	444	76.249	499	72.454	667	69.852	705	68.561	821	67.498	985	65.763	1.039
74.298	454	76.874	589	76.766	685	76.683	831	76.814	866	76.577	905	72.633	1.179
81.966	928	83.074	1.116	79.969	1.055	78.767	1.023	77.426	1.363	75.713	1.698	74.906	2.022
41.414	592	41.103	584	39.638	638	39.432	654	40.028	767	38.719	802	38.135	994
42.667	507	42.799	547	42.262	527	42.311	587	42.174	689	42.400	854	41.917	938
48.039	441	48.393	478	46.002	529	44.553	570	43.335	663	43.128	784	42.603	826
48.817	434	50.021	509	48.837	485	49.065	551	48.649	669	48.779	738	46.299	822
55.435	734	54.953	869	52.998	830	51.872	846	49.857	1.082	49.383	1.297	49.444	1.469
5.630	46	5.433	51	5.401	64	5.208	72	5.239	123	4.869	121	4.932	115
5.880	57	5.739	56	5.651	75	5.549	66	5.579	76	5.638	96	5.463	131
6.729	50	6.823	59	6.253	62	6.041	65	5.845	93	5.757	102	5.649	118
7.113	44	7.004	51	7.109	80	7.052	64	6.720	90	6.876	121	6.311	105
7.759	95	7.739	90	7.554	109	7.512	100	7.319	185	7.019	217	7.169	243
19.365	234	18.981	296	18.439	298	18.587	349	18.710	466	18.427	603	18.513	748



21.078	217	20.459	259	19.833	328	19.781	329	19.435	484	19.661	538	19.387	604
24.288	217	24.001	272	23.009	313	21.646	360	21.157	445	20.663	541	20.101	608
25.902	240	26.178	302	25.807	314	24.949	364	24.263	511	24.211	528	23.284	672
28.026	413	27.896	454	27.015	447	26.841	458	26.437	859	26.169	1.125	26.236	1.265
50.209	856	50.209	988	50.607	1.005	50.972	987	51.260	1.226	50.338	1.357	49.828	1.575
54.717	717	53.556	743	52.554	837	51.850	888	52.187	1.105	51.168	1.302	51.099	1.576
62.571	647	62.662	742	59.606	826	57.238	864	55.252	1.032	54.173	1.136	53.064	1.231
61.599	520	63.576	639	63.296	772	63.782	879	63.103	982	63.214	1.048	60.207	1.271
67.217	880	67.088	1.022	64.643	1.082	64.587	1.082	63.990	1.570	63.219	2.085	63.180	2.375
13.680	133	13.455	165	13.292	188	13.582	190	13.175	242	13.473	272	13.454	347
14.311	131	13.920	133	13.739	166	13.534	181	13.802	220	14.148	278	13.842	276
16.839	116	16.002	104	15.402	163	14.863	195	14.578	206	14.142	224	14.029	245
17.618	115	17.709	132	17.345	171	17.537	193	16.893	214	16.249	200	15.610	265
21.650	184	21.175	180	20.061	188	19.396	233	19.115	344	18.291	453	18.097	529
135.005	11.811	136.332	13.771	138.505	15.755	141.293	16.783	144.962	20.263	146.398	22.839	150.154	25.503
125.300	7.752	129.659	8.930	132.742	11.084	135.298	12.787	137.782	14.925	143.397	17.276	143.060	18.304
128.782	6.418	130.997	8.200	130.199	10.013	129.994	11.385	131.347	12.449	135.527	13.621	138.286	15.393
123.413	6.165	130.344	7.808	130.149	9.298	133.926	10.669	134.697	11.678	136.927	13.447	135.819	14.707
145.805	10.875	146.956	13.360	143.940	13.121	139.933	13.671	141.410	16.572	140.341	20.905	141.906	22.872
100.250	8.990	99.916	10.537	101.765	11.799	103.570	12.753	107.211	15.382	108.554	17.719	110.503	19.232
90.966	6.053	95.127	7.139	97.665	8.723	99.677	9.534	101.642	10.835	106.376	12.738	105.151	13.499
93.130	5.220	95.190	6.524	93.787	7.615	94.710	8.524	95.858	9.617	99.856	10.511	102.352	11.779
86.560	4.969	92.277	6.033	93.873	7.418	97.041	8.025	98.179	9.188	100.410	10.595	98.911	11.295
102.826	8.670	104.301	10.312	102.202	10.316	100.942	11.201	102.933	13.625	101.817	16.534	102.289	18.208
95.489	6.327	95.950	7.661	99.901	8.966	104.256	10.293	107.231	11.753	106.984	13.095	109.791	14.578
93.722	4.626	94.634	5.307	96.050	6.823	98.872	7.958	100.047	9.012	103.953	10.777	103.262	11.457
99.692	4.632	101.384	5.440	98.710	6.241	98.539	7.268	99.760	8.322	100.836	9.106	102.070	10.168
96.787	4.510	101.846	5.342	101.394	6.373	105.904	7.401	105.461	8.192	107.757	9.320	104.595	9.989
115.112	7.384	115.416	9.090	112.684	8.966	110.666	9.710	112.548	11.947	110.936	15.024	112.488	17.066
55.112	1.019	54.856	1.100	53.060	1.182	53.167	1.295	53.881	1.555	52.760	1.797	52.001	2.048
56.975	871	57.155	993	56.567	1.054	56.553	1.160	56.469	1.403	56.852	1.711	56.246	1.848
64.346	827	64.655	927	61.895	1.051	59.805	1.116	58.219	1.322	57.998	1.520	57.283	1.601
65.130	803	66.909	964	65.440	985	65.886	1.133	65.362	1.303	65.524	1.519	62.613	1.643
74.311	1.239	74.104	1.623	71.542	1.535	70.324	1.651	68.444	2.270	67.425	2.705	67.219	3.043
154.374	1.891	153.519	2.297	151.877	2.468	152.526	2.528	152.690	3.157	149.120	3.693	148.476	4.200
163.827	1.615	161.018	1.742	157.512	2.016	156.140	2.154	157.222	2.781	156.423	3.248	155.444	3.768

186.901	1.474	185.737	1.676	176.724	2.031	169.640	2.189	165.393	2.597	162.233	2.988	158.606	3.241
186.530	1.373	191.341	1.713	190.323	2.022	190.003	2.331	187.793	2.663	187.127	2.802	178.045	3.492
206.618	2.500	206.972	2.862	199.242	2.881	197.103	2.896	194.287	4.321	190.411	5.578	189.588	6.434
540.230	30.038	540.573	35.366	545.108	40.170	554.812	43.652	565.975	52.110	563.816	59.143	570.925	65.561
530.790	20.917	537.593	24.111	540.536	29.700	546.540	33.593	553.162	38.956	567.001	45.750	563.163	48.876
572.851	18.571	577.963	22.767	561.315	26.951	552.688	30.482	550.577	34.307	556.450	37.746	558.597	42.182
558.420	17.820	582.717	21.860	581.179	26.096	592.760	29.559	591.492	33.024	597.745	37.683	579.983	41.126
644.672	30.668	647.749	37.247	629.610	36.819	618.968	39.129	619.622	48.735	610.930	60.746	613.490	67.623



---

---

2011	
Totale	Stranieri
39.543	6.601
37.665	4.316
37.640	4.105
36.740	3.945
40.301	6.540
1.246	136
1.130	94
1.143	69
1.055	68
1.183	116
98.222	18.764
91.951	13.175
89.573	11.155
85.380	10.408

92.936	15.374
10.873	1.487
10.765	1.025
11.197	960
10.848	932
10.821	1.249
47.979	8.914
46.093	5.966
46.048	5.008
43.855	5.046
47.456	7.887
10.705	1.603
10.245	1.064
10.109	989
9.664	1.002
10.745	1.758
12.377	1.640
12.511	1.310
12.387	1.191
12.461	1.385
13.469	1.999
41.942	8.137
38.745	5.566
36.526	5.019
35.089	4.762
37.693	7.418
33.177	5.321
31.605	3.914
30.538	3.460
29.808	3.413
33.965	5.708
8.247	1.368
7.678	1.109
7.492	987
7.470	950
9.014	1.668

14.116	2.213
13.737	1.639
13.916	1.530
13.548	1.491
15.328	2.313
54.684	6.805
52.993	5.198
51.573	4.794
52.665	4.819
58.768	7.822
11.591	1.041
11.249	754
11.847	766
12.494	706
14.529	1.431
2.512	84
2.652	92
2.883	96
3.168	97
3.692	177
61.421	1.749
64.487	1.399
65.640	1.150
70.384	1.195
77.182	2.181
38.010	1.111
40.868	1.014
42.541	926
44.803	932
50.533	1.637
4.838	139
5.456	125
5.616	128
6.103	121
7.070	293
18.130	833

18.792	667
20.150	710
21.888	701
26.666	1.420
49.218	1.834
51.247	1.571
52.467	1.407
57.752	1.338
65.207	2.482
13.439	385
13.623	316
13.704	288
15.093	315
18.128	481
151.388	27.141
143.257	18.895
140.743	16.520
135.636	15.806
147.889	24.029
111.499	20.141
105.848	13.621
103.880	11.976
99.456	11.742
106.715	18.312
110.224	15.707
106.013	11.860
103.519	10.771
103.491	10.673
117.075	17.511
52.113	2.236
54.769	1.860
57.271	1.788
60.465	1.735
68.754	3.245
147.046	4.940
153.605	4.078

157.577	3.683
171.220	3.670
194.253	6.857
572.270	70.165
563.492	50.314
562.990	44.738
570.268	43.626
634.686	69.954



nome della varia	RATIO
descrizione	rapporto numero di studenti-insegnanti per ordine di
unità misura	rapporto numero di studenti-insegnanti
fonte	elaborazioni su dati OECD ( <a href="http://stats.oecd.org">http://stats.oecd.org</a> )
disponibilità	1998-2009
disaggregazione	INT
note	Ci sono dei valori anomali per la Spagna (rosso). I rapporti calcolati non corrispondono con quelli di education at a glance

The number of students enrolled refers to the count of students studying in the reference period. Each student enrolled in the education programmes covered by the corresponding category is counted once and only once. National data collection systems permitting, the statistics reflect the number of students enrolled at the beginning of the school / academic year. The number of teacher refers to Classroom teachers & academic staff .

	Primary stud. (ratio)											
	1999	2000	2001	2002	2003	2004	2005	2006	2007	2008	2009	
Francia	18,9	18,8	18,7	18,6	18,6	18,6	18,6	18,7	19,0	19,0	18,7	
Germania	17,0	15,3	14,8	14,3	14,0	14,2	14,1	14,0	13,6	13,5	13,0	
Italia	11,3	11,0	10,8	10,6	10,8	10,7	10,6	10,6	10,4	11,3	11,4	
Spagna	15,0	14,5	14,3	14,0	13,9	14,6	14,5	14,4	13,5	13,1	13,2	
Regno Unito	19,1	18,7	17,6	17,2	17,1	18,1	17,5	18,1	17,2	18,3	18,0	
Stati Uniti	15,4	15,0	15,4	14,8	14,8	14,2	14,1	13,8	13,8	13,7	13,9	
	low sec. stud. (ratio)											
	1999	2000	2001	2002	2003	2004	2005	2006	2007	2008	2009	
Francia	12,1	13,8	13,1	13,1	13,0	13,3	13,2	13,3	13,4	13,7	14,0	
Germania	15,1	13,7	13,5	13,7	13,5	13,1	13,0	12,8	12,5	12,2	12,2	
Italia	10,3	10,4	9,9	9,9	10,3	10,3	10,0	10,2	9,2	9,3	9,6	
Spagna		13,1		12,8	7,2	7,1	7,1	7,0	6,9	10,5	10,4	
Regno Unito	15,8	16,1	15,8	16,1	15,9	15,8	15,4	15,5	15,3	13,0	14,0	
Stati Uniti	16,0	15,7	16,2	14,9	14,8	14,6	14,5	14,2	14,1	13,8	13,7	
	upper sec. stud. (ratio)											
	1999	2000	2001	2002	2003	2004	2005	2006	2007	2008	2009	
France	11,9	10,0	10,1	9,9	10,0	9,7	9,8	11,0	10,9	11,0	11,1	
Germany	15,9	16,0	16,0	16,0	15,9	16,2	16,1	16,1	15,7	15,5	15,7	
Italy	10,7	10,5	10,3	10,5	10,8	11,4	11,1	11,1	10,9	12,4	12,3	
Spain		5,1	9,3	4,1	8,9					11,4	10,8	
UnitedKingdom	17,9	18,8	18,4	22,1	20,5	21,0	20,6	10,1	9,2	9,3	9,3	

Numero di alunni per insegnante  
(inferiore e superiori)

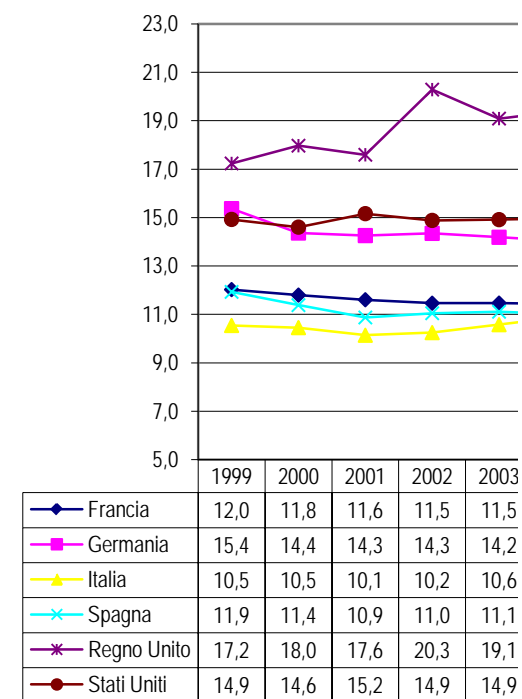

Fonte: elaborazioni su dati OECD (<http://stats.oecd.org>) - F numeri degli studenti sono stimati per via dei ca

UnitedStates	13,8	13,5	14,1	14,9	15,0	15,5	15,5	15,2	15,1	15,0	14,3
	lower+upper sec. stud (ratio)										
	1999	2000	2001	2002	2003	2004	2005	2006	2007	2008	2009
Francia	12,0	11,8	11,6	11,5	11,5	11,4	11,5	12,1	12,1	12,3	12,5
Germania	15,4	14,4	14,3	14,3	14,2	14,0	13,9	13,8	13,5	13,3	13,3
Italia	10,5	10,5	10,1	10,2	10,6	10,9	10,6	10,7	10,2	11,0	11,1
Spagna	11,9	11,4	10,9	11,0	11,1	11,0	11,1	11,0	10,8	10,8	10,5
Regno Unito	17,2	18,0	17,6	20,3	19,1	19,4	19,1	19,2	19,0	16,1	17,4
Stati Uniti	14,9	14,6	15,2	14,9	14,9	15,0	14,9	14,6	14,6	14,4	14,0

	Primary Alunni											Primary insegnanti									
	1999	2000	2001	2002	2003	2004	2005	2006	2007	2008	2009	1999	2000	2001	2002	2003	2004	2005	2006	2007	
France	#####	#####	#####	#####	#####	#####	#####	#####	#####	#####	#####	#####	#####	#####	#####	203.418	202.954	216.411	217.017	216.654	
Germany	#####	#####	#####	#####	#####	#####	#####	#####	#####	#####	#####	#####	#####	#####	#####	235.179	232.937	234.107	238.428	242.969	
Italy	#####	#####	#####	#####	#####	#####	#####	#####	#####	#####	#####	#####	#####	#####	#####	256.650	260.769	264.061	264.378	273.113	
Spain	#####	#####	#####	#####	#####	#####	#####	#####	#####	#####	#####	#####	#####	#####	#####	179.324	179.271	180.710	184.147	199.256	
UnitedKingdom	#####	#####	#####	#####	#####	#####	#####	#####	#####	#####	#####	#####	#####	#####	#####	262.390	258.966	265.257	249.862	255.690	
UnitedStates	#####	#####	#####	#####	#####	#####	#####	#####	#####	#####	#####	#####	#####	#####	#####	1.677.417	1.728.192	1.730.721	1.761.244	1.775.357	
	Low secondary Alunni											Lower secondary insegnanti									
	1999	2000	2001	2002	2003	2004	2005	2006	2007	2008	2009	1999	2000	2001	2002	2003	2004	2005	2006	2007	
France	#####	#####	#####	#####	#####	#####	#####	#####	#####	#####	#####	#####	#####	#####	#####	252.250	244.652	253.032	248.517	242.740	
Germany	#####	#####	#####	#####	#####	#####	#####	#####	#####	#####	#####	#####	#####	#####	#####	420.402	425.183	418.898	412.308	409.411	
Italy	#####	#####	#####	#####	#####	#####	#####	#####	#####	#####	#####	#####	#####	#####	#####	178.872	179.199	182.940	177.644	190.740	
Spain	#####	#####	#####	#####	#####	#####	#####	#####	#####	#####	#####	#####	#####	#####	#####	274.801	276.928	280.030	282.222	285.033	
UnitedKingdom	#####	#####	#####	#####	#####	#####	#####	#####	#####	#####	#####	#####	#####	#####	#####	147.500	147.325	152.541	147.281	145.354	
UnitedStates	#####	#####	#####	#####	#####	#####	#####	#####	#####	#####	#####	#####	#####	#####	#####	871.884	900.065	907.790	921.479	921.789	
	Upper secondary Alunni											Upper secondary insegnanti									
	1999	2000	2001	2002	2003	2004	2005	2006	2007	2008	2009	1999	2000	2001	2002	2003	2004	2005	2006	2007	
France	#####	#####	#####	#####	#####	#####	#####	#####	#####	#####	#####	#####	#####	#####	#####	258.693	266.626	275.030	246.907	248.215	
Germany	#####	#####	#####	#####	#####	#####	#####	#####	#####	#####	#####	#####	#####	#####	#####	174.986	172.498	176.737	181.588	183.600	
Italy	#####	#####	#####	#####	#####	#####	#####	#####	#####	#####	#####	#####	#####	#####	#####	249.305	237.824	244.706	249.179	260.017	
Spain	#####	#####	#####	#####	#####	#####	#####	#####	#####	#####	#####	#####	#####	#####	#####	#####	#####	#####	#####	#####	
UnitedKingdom	#####	#####	#####	#####	#####	#####	#####	#####	#####	#####	#####	#####	#####	#####	#####	337.939	347.544	360.878	356.485	387.531	
UnitedStates	#####	#####	#####	#####	#####	#####	#####	#####	#####	#####	#####	#####	#####	#####	#####	727.419	714.967	727.100	758.091	776.314	
	lower+Upper secondary Alunni											lower+Upper secondary insegnanti									

	1999	2000	2001	2002	2003	2004	2005	2006	2007	2008	2009	1999	2000	2001	2002	2003	2004	2005	2006	2007
France	#####	#####	#####	#####	#####	#####	#####	#####	#####	#####	#####	#####	#####	#####	#####	510.943	511.278	528.062	495.424	490.955
Germany	#####	#####	#####	#####	#####	#####	#####	#####	#####	#####	#####	#####	#####	#####	#####	595.388	597.681	595.635	593.896	593.011
Italy	#####	#####	#####	#####	#####	#####	#####	#####	#####	#####	#####	#####	#####	#####	#####	428.177	417.023	427.646	426.822	450.757
Spain	#####	#####	#####	#####	#####	#####	#####	#####	#####	#####	#####	#####	#####	#####	#####	274.801	276.928	280.030	282.222	285.033
UnitedKingdom	#####	#####	#####	#####	#####	#####	#####	#####	#####	#####	#####	#####	#####	#####	#####	485.439	494.868	513.419	503.766	532.884
<u>UnitedStates</u>	#####	#####	#####	#####	#####	#####	#####	#####	#####	#####	#####	#####	#####	#####	#####	1.599.303	1.615.032	1.634.890	1.679.570	1.698.103

2 - scuola secondaria  
 (in lire)

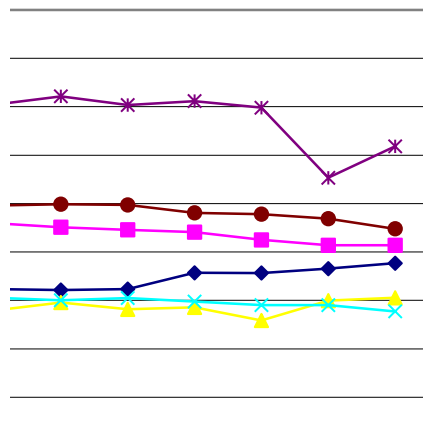

	2004	2005	2006	2007	2008	2009
1	11,4	11,5	12,1	12,1	12,3	12,5
2	14,0	13,9	13,8	13,5	13,3	13,3
3	10,9	10,6	10,7	10,2	11,0	11,1
4	11,0	11,1	11,0	10,8	10,8	10,5
5	19,4	19,1	19,2	19,0	16,1	17,4
6	15,0	14,9	14,6	14,6	14,4	14,0

Per Spagna e Gran Bretagna i  
 cambi di definizione

---

---

2008	2009
217.428	221.717
239.761	242.329
254.434	250.767
211.320	212.648
244.391	245.879
<u>1.802.647</u>	<u>1.772.359</u>

---

---

2008	2009
236.700	230.867
409.129	410.096
189.126	186.677
186.944	188.389
189.102	181.534
<u>930.249</u>	<u>929.394</u>

---

---

2008	2009
243.864	238.218
188.140	174.641
229.793	228.190
97.140	102.180
364.554	361.520
<u>787.327</u>	<u>827.359</u>

---

---

2008	2009
480.564	469.085
597.269	584.737
418.919	414.867
284.084	290.569
553.656	543.054
1.717.576	1.756.753

titolo	numero di alunni per insegnante per macro-regioni italiane	Il numero dei docenti comprende posti e cattedre intere, gli spezzoni residue accorpate non costituenti cattedra o posto. Sono esclusi gli sono compresi quelli di sostegno.
descrizione	rapporto numero di studenti-insegnanti per ordine di scuola	
unità misura	rapporto numero di studenti-insegnanti	
fonte	10 anni di scuola statale: a.s. 1998/99 – a.s. 2007/08 (2009). Scaricabile all'indirizzo <a href="http://www.istruzione.it/web/ministero/index_publicazioni_09">http://www.istruzione.it/web/ministero/index_publicazioni_09</a> Per il numero di alunni tabelle 5-6-7-8-9; per il numero di insegnanti tabelle 48-51-54-57	
disponibilità	1998-2008	
disaggregazione	INT	
note		

Regione	SCUOLA INFANZIA									
	1998/99	1999/00	2000/01	2001/02	2002/03	2003/04	2004/05	2005/06	2006/07	2007/08
Piemonte	11,0	10,8	10,9	10,9	11,2	11,3	11,4	11,3	11,1	11,0
Lombardia	10,9	11,0	11,0	11,0	11,1	11,3	11,4	11,4	11,2	11,3
Liguria	10,8	10,9	10,8	10,9	11,1	11,1	11,1	11,1	10,8	10,7
Veneto	10,6	10,6	10,6	10,7	10,8	11,0	11,0	11,0	10,6	10,8
FriuliVeneziaGiulia	10,2	10,3	10,2	10,0	10,7	10,7	10,7	10,8	10,6	10,8
EmiliaRomagna	10,8	10,8	10,8	11,0	11,3	11,5	11,7	11,8	11,6	11,5
Toscana	10,9	11,0	11,1	11,1	11,3	11,5	11,6	11,7	11,4	11,5
Umbria	10,3	10,4	10,3	10,7	10,9	11,1	11,0	11,0	11,1	11,1
Marche	10,7	10,8	10,8	10,8	11,0	11,4	11,4	11,5	11,4	11,4
Lazio	12,1	11,9	11,7	11,8	11,9	12,0	11,9	11,8	11,7	11,7
Abruzzo	10,8	10,5	10,5	10,5	10,6	10,7	10,6	10,6	10,3	10,6
Molise	11,2	10,6	10,2	10,3	10,2	10,1	10,2	10,0	9,8	10,1
Campania	11,3	11,1	10,7	10,9	11,0	11,0	10,9	10,7	10,4	10,4
Puglia	12,5	12,0	11,9	11,8	11,7	11,6	11,5	11,5	11,1	11,3
Basilicata	10,0	9,6	9,4	9,4	9,4	9,7	9,5	9,5	9,2	9,3
Calabria	10,3	9,9	9,9	9,8	9,5	9,6	9,5	9,3	9,3	9,4
Sicilia	12,8	12,8	12,6	12,2	12,2	12,2	12,1	11,9	11,5	11,7
Sardegna	9,9	9,7	9,3	9,0	9,0	9,2	9,1	9,2	8,9	9,0
Nord-ovest	10,9	10,9	10,9	10,9	11,1	11,3	11,3	11,3	11,1	11,2
Nord-est	10,6	10,6	10,6	10,7	11,0	11,1	11,2	11,3	11,0	11,1
Centro	11,3	11,3	11,2	11,3	11,5	11,6	11,7	11,7	11,5	11,5
Sud-est	12,0	11,6	11,5	11,4	11,4	11,3	11,2	11,2	10,9	11,1

Sud-ovest	11,4	11,2	10,9	10,8	10,9	10,9	10,8	10,7	10,4	10,5
Italia	11,3	11,2	11,0	11,0	11,1	11,2	11,2	11,1	10,9	11,0

SCUOLA PRIMARIA

	1998/99	1999/00	2000/01	2001/02	2002/03	2003/04	2004/05	2005/06	2006/07	2007/08
Piemonte	8,8	8,9	8,8	8,8	8,9	9,0	9,1	9,1	9,1	9,1
Lombardia	9,9	9,8	9,6	9,4	9,4	9,4	9,5	9,6	9,5	9,7
Liguria	8,7	8,8	8,7	8,7	8,9	8,8	9,0	9,0	8,9	9,1
Veneto	9,8	9,9	9,7	9,7	9,8	9,9	9,9	10,1	10,0	10,1
FriuliVeneziaGiulia	8,9	9,1	8,7	8,4	8,7	8,7	8,8	8,9	9,1	9,3
EmiliaRomagna	9,4	9,5	9,4	9,4	9,6	9,7	9,7	9,9	9,9	10,0
Toscana	9,5	9,4	9,3	9,2	9,4	9,3	9,5	9,5	9,6	9,8
Umbria	9,3	9,4	9,3	9,5	9,6	9,7	9,8	9,9	9,9	10,0
Marche	9,9	10,0	9,9	9,8	9,9	10,0	10,1	10,2	10,3	10,4
Lazio	9,7	9,7	9,6	9,5	9,6	9,6	9,5	9,5	9,4	9,4
Abruzzo	10,0	10,0	9,9	9,8	9,7	9,8	9,9	9,9	9,9	10,0
Molise	10,0	10,1	10,0	9,9	9,6	9,4	9,2	9,3	9,1	9,2
Campania	10,4	10,3	10,2	9,9	9,8	10,0	9,9	9,9	9,7	9,9
Puglia	11,6	11,4	11,1	11,0	10,8	10,9	10,8	10,8	10,7	10,9
Basilicata	9,5	9,4	9,3	8,9	8,9	9,0	9,0	9,0	8,9	8,8
Calabria	9,3	9,4	9,2	9,0	8,6	8,7	8,6	8,5	8,6	8,8
Sicilia	10,8	10,7	10,5	10,3	9,9	9,8	9,7	9,7	9,6	9,7
Sardegna	10,0	9,9	9,4	9,1	8,9	8,9	8,9	9,0	8,9	9,0
Nord-ovest	9,4	9,4	9,3	9,1	9,2	9,2	9,3	9,4	9,3	9,4
Nord-est	9,5	9,6	9,5	9,4	9,6	9,6	9,7	9,9	9,8	10,0
Centro	9,6	9,6	9,5	9,5	9,6	9,6	9,6	9,7	9,6	9,7
Sud-est	11,1	11,0	10,8	10,7	10,5	10,6	10,5	10,5	10,5	10,6
Sud-ovest	10,3	10,2	10,0	9,8	9,6	9,6	9,5	9,5	9,4	9,6
Italia	10,0	9,9	9,8	9,6	9,6	9,6	9,6	9,7	9,6	9,7

SECONDARIA I grado

	1998/99	1999/00	2000/01	2001/02	2002/03	2003/04	2004/05	2005/06	2006/07	2007/08
Piemonte	8,8	9,0	9,2	9,2	9,3	9,2	9,3	9,1	8,7	9,0
Lombardia	9,3	9,6	9,2	9,5	9,2	9,4	9,4	9,4	9,1	9,3
Liguria	8,9	8,8	8,9	9,4	9,4	9,3	9,3	9,3	9,0	9,3
Veneto	9,3	9,4	9,4	9,6	9,6	9,8	9,8	9,9	9,5	9,9
FriuliVeneziaGiulia	9,0	9,2	9,0	9,1	9,4	9,4	9,3	9,2	9,0	9,2
EmiliaRomagna	9,4	9,5	9,6	9,7	10,1	10,2	10,3	10,3	10,0	10,2



Toscana	9,7	9,9	9,9	10,0	10,1	10,1	10,0	10,1	9,7	10,0
Umbria	9,3	9,3	9,2	9,6	9,5	9,9	10,0	9,9	9,5	9,7
Marche	9,7	9,9	9,7	9,9	10,0	10,2	10,2	10,1	9,7	10,2
Lazio	9,5	9,6	9,6	10,0	10,0	10,1	10,1	9,9	9,5	9,6
Abruzzo	9,6	9,6	9,6	9,8	9,9	10,0	10,0	9,8	9,5	9,4
Molise	9,5	9,3	9,2	9,1	8,9	9,1	9,0	8,8	8,6	8,5
Campania	9,5	9,7	9,8	9,5	9,4	9,6	9,5	9,3	8,8	8,9
Puglia	10,2	10,2	10,3	10,2	10,2	10,2	10,1	10,1	9,7	9,7
Basilicata	8,2	8,4	8,3	8,4	8,6	8,5	8,3	8,0	7,6	7,6
Calabria	8,5	8,6	8,7	8,7	8,4	8,4	8,2	7,8	7,4	7,5
Sicilia	9,0	9,1	9,1	9,2	9,0	9,1	8,9	8,8	8,3	8,3
Sardegna	8,6	8,9	8,7	8,7	8,6	8,6	8,5	8,3	7,8	7,8
Nord-ovest	9,1	9,3	9,2	9,4	9,3	9,3	9,4	9,3	8,9	9,2
Nord-est	9,3	9,4	9,4	9,6	9,8	9,9	9,9	10,0	9,6	9,9
Centro	9,6	9,7	9,7	9,9	10,0	10,1	10,1	10,0	9,6	9,8
Sud-est	10,1	10,1	10,1	10,1	10,0	10,1	10,1	10,0	9,6	9,6
Sud-ovest	9,1	9,2	9,2	9,2	9,0	9,1	9,0	8,8	8,3	8,3
Italia	9,3	9,4	9,4	9,5	9,5	9,5	9,5	9,4	9,0	9,2

SECONDARIA II grado

	1998/99	1999/00	2000/01	2001/02	2002/03	2003/04	2004/05	2005/06	2006/07	2007/08
Piemonte	9,8	9,8	9,8	9,6	9,7	9,9	9,8	9,8	9,6	9,8
Lombardia	10,8	10,5	10,3	10,5	10,2	10,5	10,9	11,0	11,0	11,1
Liguria	9,9	9,6	9,9	9,7	9,9	10,1	10,3	10,3	10,5	10,8
Veneto	10,2	10,0	9,9	10,0	10,1	10,3	10,5	10,7	10,7	10,9
FriuliVeneziaGiulia	9,8	9,5	9,3	9,1	9,3	9,4	9,5	9,8	9,7	10,0
EmiliaRomagna	9,9	9,8	9,6	9,5	9,8	10,1	10,4	10,6	10,6	10,9
Toscana	10,2	10,2	9,8	10,1	9,8	10,0	10,2	10,3	10,2	10,6
Umbria	9,7	9,5	9,7	9,8	9,7	10,4	10,6	10,6	10,5	10,7
Marche	10,0	9,8	9,9	9,9	9,7	9,9	10,2	10,2	10,2	10,7
Lazio	10,0	10,0	9,9	10,1	10,2	10,6	10,7	11,0	10,6	10,7
Abruzzo	10,6	10,4	10,4	10,4	10,3	10,7	10,7	10,7	10,4	10,5
Molise	10,3	10,1	10,5	10,5	10,2	10,3	10,4	10,1	10,1	10,1
Campania	10,9	11,1	11,2	10,9	10,6	11,1	11,0	11,2	10,9	10,7
Puglia	10,6	10,3	10,6	10,5	10,3	10,5	10,4	10,9	10,7	10,3
Basilicata	10,8	10,5	10,5	10,7	10,5	10,7	10,7	10,6	10,7	10,3

Calabria	10,3	10,1	10,2	10,1	10,0	10,1	10,1	9,9	9,9	9,8
Sicilia	10,3	10,2	10,3	10,4	9,9	10,2	10,2	10,1	10,0	10,0
Sardegna	10,1	10,1	10,0	10,0	9,6	10,0	9,9	10,0	9,9	9,9
Nord-ovest	10,4	10,2	10,1	10,1	10,0	10,3	10,5	10,6	10,6	10,7
Nord-est	10,0	9,9	9,7	9,7	9,9	10,1	10,3	10,5	10,5	10,8
Centro	10,0	9,9	9,9	10,1	10,0	10,3	10,5	10,6	10,4	10,7
Sud-est	10,6	10,3	10,5	10,4	10,3	10,6	10,5	10,8	10,6	10,3
Sud-ovest	10,5	10,5	10,6	10,5	10,2	10,5	10,5	10,5	10,3	10,3
Italia	10,3	10,2	10,2	10,2	10,1	10,4	10,5	10,6	10,5	10,5

Regione	Alunni SCUOLA INFANZIA										Posti del persc		
	1998/99	1999/00	2000/01	2001/02	2002/03	2003/04	2004/05	2005/06	2006/07	2007/08	1998/99	1999/00	2000/01
Piemonte	58.288	59.632	61.228	61.850	64.502	65.850	67.193	67.654	67.813	68.660	5.320	5.524	5.626
Lombardia	90.534	94.162	97.284	100.645	102.831	105.498	107.590	109.082	109.530	112.154	8.274	8.568	8.846
Liguria	18.035	18.466	18.876	19.523	19.889	20.021	20.447	20.590	20.276	20.349	1.674	1.693	1.741
Veneto	36.128	37.295	38.590	39.594	39.989	41.498	41.956	42.382	42.512	43.426	3.411	3.527	3.644
FriuliVeneziaGiulia	13.953	13.866	14.353	14.895	15.859	16.190	16.511	16.747	16.988	17.323	1.373	1.346	1.411
EmiliaRomagna	35.343	36.930	38.718	40.241	42.271	44.516	46.083	47.742	48.600	49.529	3.278	3.434	3.570
Toscana	52.617	53.831	55.571	57.220	58.850	59.907	61.276	62.484	62.407	64.167	4.810	4.897	5.021
Umbria	14.908	15.053	15.168	15.844	16.181	16.541	16.565	16.738	17.105	17.225	1.445	1.447	1.474
Marche	28.949	29.348	30.191	31.041	31.738	32.894	32.823	33.184	33.357	33.816	2.705	2.712	2.806
Lazio	79.339	80.103	80.322	81.305	81.906	83.448	84.492	84.884	84.780	85.728	6.575	6.720	6.860
Abruzzo	28.143	27.623	27.807	27.757	27.904	28.278	27.854	27.925	27.451	27.855	2.608	2.625	2.657
Molise	7.062	6.915	6.705	6.599	6.513	6.460	6.278	6.063	5.956	6.032	629	650	658
Campania	144.081	143.190	142.807	143.333	144.386	143.564	142.911	140.954	136.510	135.957	12.735	12.843	13.328
Puglia	100.184	98.321	99.270	99.632	99.343	98.574	98.928	98.003	95.143	94.116	8.038	8.177	8.343
Basilicata	14.752	14.289	14.160	13.950	13.878	13.809	13.590	13.457	13.075	12.800	1.474	1.489	1.499
Calabria	51.198	49.786	49.524	48.510	47.074	47.105	46.417	44.675	43.361	43.387	4.947	5.014	5.013
Sicilia	113.627	115.709	115.580	116.943	119.155	119.170	118.679	118.072	115.592	115.635	8.858	9.025	9.193
Sardegna	30.282	30.887	29.864	29.104	28.715	28.927	28.480	28.665	28.014	27.598	3.072	3.179	3.213
Nord-ovest	166.857	172.260	177.388	182.018	187.222	191.369	195.230	197.326	197.619	201.163	15.268	15.785	16.213
Nord-est	85.424	88.091	91.661	94.730	98.119	102.204	104.550	106.871	108.100	110.278	8.062	8.307	8.625
Centro	175.813	178.335	181.252	185.410	188.675	192.790	195.156	197.290	197.649	200.936	15.535	15.776	16.161
Sud-est	135.389	132.859	133.782	133.988	133.760	133.312	133.060	131.991	128.550	128.003	11.275	11.452	11.658
Sud-ovest	353.940	353.861	351.935	351.840	353.208	352.575	350.077	345.823	336.552	335.377	31.086	31.550	32.246
Italia	917.423	925.406	936.018	947.986	960.984	972.250	978.073	979.301	968.470	975.757	81.226	82.870	84.903

Alunni SCUOLA PRIMARIA

Posti del per:

	1998/99	1999/00	2000/01	2001/02	2002/03	2003/04	2004/05	2005/06	2006/07	2007/08	1998/99	1999/00	2000/01
Piemonte	161.217	161.561	162.848	162.540	163.344	165.654	168.630	170.984	174.450	176.389	18.263	18.223	18.421
Lombardia	361.154	361.742	363.242	364.759	367.727	375.614	381.414	388.918	398.902	404.688	36.608	36.968	38.000
Liguria	51.543	51.666	52.156	52.509	52.823	53.374	53.840	54.200	54.760	55.299	5.903	5.862	5.970
Veneto	188.734	189.795	191.514	191.946	194.247	198.237	202.448	207.624	212.530	214.727	19.269	19.213	19.684
FriuliVeneziaGiulia	42.149	41.995	41.513	42.407	43.561	43.684	44.548	45.617	46.908	47.672	4.723	4.599	4.783
EmiliaRomagna	139.435	141.527	144.347	145.960	149.041	153.078	156.526	161.719	167.144	171.601	14.785	14.952	15.336
Toscana	127.892	127.416	128.578	129.190	130.143	131.357	133.623	136.075	139.772	142.166	13.400	13.544	13.798
Umbria	34.050	33.819	33.613	33.875	34.089	34.467	34.690	35.328	35.956	36.380	3.676	3.596	3.600
Marche	62.163	62.349	62.601	62.452	62.791	63.769	64.411	65.442	66.328	66.874	6.268	6.249	6.320
Lazio	224.405	224.863	225.695	224.708	223.720	225.053	225.731	227.860	230.414	232.188	23.145	23.157	23.560
Abruzzo	60.901	60.450	59.716	58.567	57.419	57.163	56.502	56.021	56.197	56.074	6.098	6.029	6.031
Molise	16.435	16.129	15.856	15.510	15.049	14.722	14.388	14.270	14.159	13.915	1.637	1.599	1.588
Campania	345.167	341.185	335.181	327.106	319.907	316.398	311.216	310.318	308.407	302.986	33.122	33.045	32.739
Puglia	235.815	231.741	227.770	222.969	218.060	215.174	212.306	211.258	210.630	208.992	20.354	20.318	20.457
Basilicata	34.204	33.406	32.427	31.197	30.125	29.353	28.718	28.291	28.146	27.905	3.616	3.552	3.477
Calabria	119.621	116.408	112.555	109.069	105.067	103.341	100.167	98.689	97.965	96.527	12.860	12.420	12.291
Sicilia	301.032	296.949	290.977	284.762	276.104	272.040	266.146	264.446	261.216	258.005	27.871	27.653	27.748
Sardegna	82.808	80.577	78.464	74.683	72.002	70.762	69.204	68.431	68.373	67.550	8.313	8.171	8.335
Nord-ovest	573.914	574.969	578.246	579.808	583.894	594.642	603.884	614.102	628.112	636.376	60.774	61.053	62.391
Nord-est	370.318	373.317	377.374	380.313	386.849	394.999	403.522	414.960	426.582	434.000	38.777	38.764	39.803
Centro	448.510	448.447	450.487	450.225	450.743	454.646	458.455	464.705	472.470	477.608	46.489	46.546	47.278
Sud-est	313.151	308.320	303.342	297.046	290.528	287.059	283.196	281.549	280.986	278.981	28.089	27.946	28.076
Sud-ovest	882.832	868.525	849.604	826.817	803.205	791.894	775.451	770.175	764.107	752.973	85.782	84.841	84.590
<b>Italia</b>	<b>2.588.725</b>	<b>2.573.578</b>	<b>2.559.053</b>	<b>2.534.209</b>	<b>2.515.219</b>	<b>2.523.240</b>	<b>2.524.508</b>	<b>2.545.491</b>	<b>2.572.257</b>	<b>2.579.938</b>	<b>259.911</b>	<b>259.150</b>	<b>262.138</b>

Alunni SECONDARIA I grado

	1998/99	1999/00	2000/01	2001/02	2002/03	2003/04	2004/05	2005/06	2006/07	2007/08	1998/99	1999/00	2000/01
Piemonte	99.777	100.622	101.058	102.831	103.876	104.979	104.791	104.431	104.479	105.418	11.357	11.178	11.034
Lombardia	216.612	217.305	220.078	225.273	226.888	229.917	231.186	231.855	231.455	233.270	23.290	22.723	23.819
Liguria	32.483	32.977	33.700	35.354	35.289	36.207	36.387	35.817	35.558	35.359	3.639	3.739	3.799
Veneto	114.463	114.113	116.092	119.384	120.648	123.212	123.644	124.819	124.668	126.967	12.311	12.166	12.294
FriuliVeneziaGiulia	25.580	25.752	26.366	26.966	27.426	27.957	27.962	27.765	27.333	28.037	2.840	2.794	2.941
EmiliaRomagna	84.279	84.740	87.104	90.547	93.630	95.952	96.865	97.590	98.034	99.702	9.001	8.947	9.099
Toscana	82.835	83.135	84.366	86.109	87.206	88.465	87.503	87.235	86.753	87.388	8.498	8.435	8.537
Umbria	21.678	21.689	21.880	22.323	22.138	22.433	22.348	22.246	21.908	21.997	2.327	2.343	2.366
Marche	39.757	39.296	39.181	40.352	41.124	41.933	41.656	41.359	40.883	40.871	4.090	3.962	4.024

Lazio	149.760	150.104	151.341	153.961	154.060	155.591	155.533	153.393	149.535	149.615	15.774	15.688	15.820
Abruzzo	40.527	39.913	39.742	39.803	39.608	39.519	39.055	38.412	37.276	36.545	4.237	4.143	4.140
Molise	10.788	10.732	10.519	10.448	10.309	10.234	10.087	9.820	9.412	9.193	1.133	1.155	1.144
Campania	242.555	242.318	239.817	240.401	237.994	235.990	231.931	224.106	215.591	211.346	25.420	25.024	24.476
Puglia	154.916	154.728	153.669	151.885	149.970	149.719	147.163	142.665	137.543	134.725	15.120	15.111	14.934
Basilicata	22.354	22.476	22.081	21.899	21.299	21.035	20.249	19.484	18.286	17.875	2.733	2.684	2.658
Calabria	81.559	80.853	78.965	78.473	76.077	74.209	72.202	69.083	66.512	64.427	9.592	9.382	9.077
Sicilia	202.172	201.718	200.413	201.274	198.878	197.697	194.695	188.664	180.834	176.718	22.415	22.236	22.086
Sardegna	61.365	59.969	58.183	57.196	55.029	53.550	51.194	49.440	47.543	46.198	7.132	6.767	6.701
Nord-ovest	348.872	350.904	354.836	363.458	366.053	371.103	372.364	372.103	371.492	374.047	38.286	37.640	38.652
Nord-est	224.322	224.605	229.562	236.897	241.704	247.121	248.471	250.174	250.035	254.706	24.152	23.907	24.334
Centro	294.030	294.224	296.768	302.745	304.528	308.422	307.040	304.233	299.079	299.871	30.689	30.428	30.747
Sud-est	206.231	205.373	203.930	202.136	199.887	199.472	196.305	190.897	184.231	180.463	20.490	20.409	20.218
Sud-ovest	610.005	607.334	599.459	599.243	589.277	582.481	570.271	550.777	528.766	516.564	67.292	66.093	64.998
Italia	1.683.460	1.682.440	1.684.555	1.704.479	1.701.449	1.708.599	1.694.451	1.668.184	1.633.603	1.625.651	180.909	178.477	178.949

Alunni SECONDARIA II grado

	1998/99	1999/00	2000/01	2001/02	2002/03	2003/04	2004/05	2005/06	2006/07	2007/08	1998/99	1999/00	2000/01
Piemonte	140.754	143.965	144.425	145.448	146.375	148.803	150.049	152.002	155.671	157.130	14.311	14.621	14.720
Lombardia	299.207	302.887	306.411	312.996	313.727	315.642	318.133	324.089	331.680	335.026	27.762	28.874	29.730
Liguria	48.848	48.932	49.275	50.044	50.610	51.588	52.151	53.125	55.386	55.756	4.920	5.120	4.963
Veneto	162.379	162.294	163.268	164.565	166.318	167.675	170.742	176.424	181.757	184.569	15.924	16.171	16.424
FriuliVeneziaGiulia	41.610	41.459	41.643	41.653	42.242	42.556	42.461	43.343	44.711	45.039	4.237	4.379	4.465
EmiliaRomagna	131.211	131.882	132.822	133.793	136.011	139.176	142.302	148.067	153.988	157.193	13.280	13.401	13.810
Toscana	130.074	129.497	128.351	128.632	130.249	131.084	133.033	136.240	140.054	144.191	12.812	12.740	13.062
Umbria	36.716	35.834	35.889	36.376	35.936	36.281	36.172	36.565	37.353	37.555	3.782	3.775	3.709
Marche	64.230	63.986	64.976	64.974	64.939	65.438	66.247	67.659	69.636	69.999	6.441	6.541	6.580
Lazio	231.829	232.016	232.761	234.962	237.101	238.963	239.928	246.956	247.126	246.362	23.148	23.317	23.496
Abruzzo	63.913	63.974	63.411	62.863	63.098	62.959	62.513	62.627	62.437	62.466	6.005	6.147	6.089
Molise	17.295	17.215	17.137	17.457	17.629	17.519	17.156	17.222	17.444	17.289	1.687	1.706	1.636
Campania	300.998	303.974	309.735	314.619	320.202	326.202	327.044	330.114	332.033	330.053	27.681	27.316	27.609
Puglia	205.406	206.193	208.087	214.685	216.603	218.731	219.997	222.395	226.172	225.315	19.467	19.941	19.682
Basilicata	36.177	34.826	35.426	35.587	35.746	35.789	35.713	35.597	35.224	34.609	3.343	3.329	3.380
Calabria	114.586	115.323	116.996	118.176	119.860	118.836	119.143	119.040	117.227	115.769	11.124	11.421	11.431
Sicilia	235.498	237.588	242.060	255.193	259.514	263.785	264.224	266.498	269.357	268.643	22.763	23.203	23.438
Sardegna	89.844	88.963	89.481	89.280	86.415	84.389	82.229	83.618	84.385	83.046	8.859	8.818	8.904
Nord-ovest	488.809	495.784	500.111	508.488	510.712	516.033	520.333	529.216	542.737	547.912	46.993	48.615	49.413

Nord-est	335.200	335.635	337.733	340.011	344.571	349.407	355.505	367.834	380.456	386.801	33.441	33.951	34.699
Centro	462.849	461.333	461.977	464.944	468.225	471.766	475.380	487.420	494.169	498.107	46.183	46.373	46.847
Sud-est	286.614	287.382	288.635	295.005	297.330	299.209	299.666	302.244	306.053	305.070	27.159	27.794	27.407
Sud-ovest	777.103	780.674	793.698	812.855	821.737	829.001	828.353	834.867	838.226	832.120	73.770	74.087	74.762
Italia	2.350.575	2.360.808	2.382.154	2.421.303	2.442.575	2.465.416	2.479.237	2.521.581	2.561.641	2.570.010	227.546	230.820	233.128

ri di orario, cioè le ore  
insegnanti di religione e







onale docente nella scuola dell'infanzia per area geografica e regione

2001/02	2002/03	2003/04	2004/05	2005/06	2006/07	2007/08
5.668	5.753	5.822	5.902	5.977	6.124	6.214
9.171	9.256	9.365	9.474	9.592	9.800	9.926
1.787	1.796	1.807	1.839	1.852	1.886	1.893
3.693	3.709	3.785	3.830	3.869	4.000	4.017
1.490	1.487	1.509	1.537	1.556	1.599	1.608
3.671	3.755	3.879	3.954	4.059	4.195	4.314
5.144	5.192	5.219	5.270	5.328	5.487	5.574
1.487	1.485	1.493	1.500	1.516	1.535	1.553
2.873	2.876	2.898	2.875	2.889	2.931	2.967
6.900	6.910	6.980	7.073	7.177	7.234	7.338
2.642	2.637	2.642	2.618	2.626	2.661	2.633
643	640	642	618	604	607	599
13.163	13.151	13.083	13.079	13.115	13.138	13.032
8.445	8.498	8.526	8.596	8.526	8.537	8.341
1.489	1.479	1.423	1.424	1.422	1.424	1.379
4.975	4.939	4.892	4.875	4.819	4.671	4.613
9.623	9.743	9.745	9.812	9.885	10.014	9.867
3.218	3.201	3.157	3.125	3.131	3.133	3.066
16.626	16.805	16.994	17.215	17.421	17.810	18.033
8.854	8.951	9.173	9.321	9.484	9.794	9.939
16.404	16.463	16.590	16.718	16.910	17.187	17.432
11.730	11.775	11.810	11.832	11.756	11.805	11.573
32.468	32.513	32.300	32.315	32.372	32.380	31.957
86.082	86.507	86.867	87.401	87.943	88.976	88.934

onale docente nella scuola primaria per area geografica e regione

2001/02	2002/03	2003/04	2004/05	2005/06	2006/07	2007/08
18.516	18.397	18.465	18.575	18.718	19.254	19.483
38.909	39.217	39.839	40.085	40.671	41.813	41.897
6.012	5.965	6.035	5.986	6.014	6.151	6.070
19.838	19.784	20.110	20.348	20.565	21.226	21.177
5.044	5.027	5.026	5.040	5.098	5.180	5.133
15.528	15.568	15.813	16.137	16.304	16.960	17.085
13.971	13.908	14.068	14.139	14.271	14.569	14.515
3.579	3.554	3.568	3.541	3.569	3.632	3.636
6.357	6.324	6.348	6.366	6.396	6.454	6.449
23.532	23.380	23.403	23.665	23.866	24.494	24.598
5.947	5.900	5.814	5.721	5.682	5.704	5.630
1.562	1.567	1.571	1.560	1.534	1.551	1.509
32.916	32.534	31.770	31.381	31.239	31.683	30.486
20.299	20.138	19.766	19.604	19.516	19.626	19.256
3.515	3.380	3.245	3.186	3.159	3.178	3.156
12.138	12.201	11.814	11.621	11.556	11.359	10.963
27.754	27.850	27.670	27.474	27.249	27.194	26.584
8.181	8.098	7.908	7.741	7.612	7.679	7.533
63.437	63.579	64.339	64.646	65.403	67.218	67.450
40.410	40.379	40.949	41.525	41.967	43.366	43.395
47.439	47.166	47.387	47.711	48.102	49.149	49.198
27.808	27.605	27.151	26.885	26.732	26.881	26.395
84.504	84.063	82.407	81.403	80.815	81.093	78.722
263.598	262.792	262.233	262.170	263.019	267.707	265.160

2001/02	2002/03	2003/04	2004/05	2005/06	2006/07	2007/08
11.159	11.207	11.372	11.265	11.418	12.044	11.676
23.608	24.565	24.585	24.546	24.722	25.565	25.073
3.781	3.761	3.888	3.903	3.853	3.932	3.787
12.463	12.571	12.597	12.565	12.621	13.095	12.853
2.951	2.920	2.968	2.991	3.012	3.040	3.042
9.297	9.274	9.439	9.434	9.457	9.810	9.756
8.604	8.664	8.750	8.751	8.678	8.947	8.740
2.337	2.328	2.273	2.239	2.238	2.304	2.266
4.067	4.131	4.118	4.093	4.078	4.218	4.013

15.463	15.397	15.409	15.423	15.443	15.762	15.645
4.079	4.012	3.971	3.892	3.906	3.936	3.886
1.153	1.156	1.125	1.115	1.116	1.100	1.079
25.177	25.207	24.586	24.369	24.174	24.399	23.755
14.858	14.752	14.697	14.522	14.106	14.174	13.902
2.601	2.478	2.475	2.430	2.441	2.398	2.364
9.017	9.051	8.855	8.793	8.818	8.977	8.612
21.833	22.076	21.823	21.775	21.414	21.811	21.254
6.568	6.386	6.242	6.046	5.930	6.061	5.909
38.548	39.533	39.845	39.714	39.993	41.541	40.536
24.711	24.765	25.004	24.990	25.090	25.945	25.651
30.471	30.520	30.550	30.506	30.437	31.231	30.664
20.090	19.920	19.793	19.529	19.128	19.210	18.867
65.196	65.198	63.981	63.413	62.777	63.646	61.894
179.016	179.936	179.173	178.152	177.425	181.573	177.612

2001/02	2002/03	2003/04	2004/05	2005/06	2006/07	2007/08
15.131	15.139	14.982	15.308	15.501	16.138	15.989
29.833	30.745	30.053	29.230	29.395	30.042	30.060
5.135	5.112	5.112	5.084	5.162	5.259	5.147
16.512	16.446	16.292	16.332	16.545	16.961	16.990
4.564	4.550	4.546	4.457	4.441	4.600	4.508
14.020	13.947	13.719	13.725	14.022	14.593	14.467
12.699	13.284	13.091	13.044	13.228	13.753	13.555
3.708	3.723	3.500	3.426	3.443	3.555	3.503
6.552	6.712	6.631	6.487	6.640	6.803	6.566
23.204	23.152	22.479	22.430	22.479	23.386	23.031
6.073	6.097	5.871	5.856	5.873	5.982	5.945
1.669	1.729	1.699	1.652	1.699	1.726	1.704
28.875	30.071	29.265	29.615	29.574	30.538	30.879
20.506	21.005	20.747	21.103	20.381	21.041	21.855
3.333	3.413	3.341	3.339	3.373	3.297	3.361
11.675	11.983	11.809	11.772	11.979	11.875	11.761
24.443	26.229	25.837	26.014	26.477	26.979	26.757
8.917	8.957	8.399	8.266	8.345	8.534	8.408
50.099	50.996	50.147	49.622	50.058	51.439	51.196

35.096	34.943	34.557	34.514	35.008	36.154	35.965
46.163	46.871	45.701	45.387	45.790	47.497	46.655
28.248	28.831	28.317	28.611	27.953	28.749	29.504
77.243	80.653	78.651	79.006	79.748	81.223	81.166
236.849	242.294	237.373	237.140	238.557	245.062	244.486

titolo della variabile età media degli insegnanti - scuola secondaria

nome della variabile	INS_etàS
descrizione	numero di insegnanti per classi di età nella scuola secondaria
unità misura	Head count of personnel
fonte	elaborazioni su dati OECD ( <a href="http://stats.oecd.org/Index.aspx">http://stats.oecd.org/Index.aspx</a> )
disponibilità	1998-2009
disaggregazione	INT
note	insegnanti per classi di età nella scuola secondaria. il numero totale degli insegnanti fornito dal sito oecd non è uguale alla somma dei dati disaggregati per età, per cui è stato usato come totale la somma dei dati delle diverse fasce di età

		Valori percentuali, fasce decennali											
		1998	1999	2000	2001	2002	2003	2004	2005	2006	2007	2008	2009
France	25-29	0,117	0,118	0,112	0,126	0,118	0,113	0,111	0,107	0,094	0,093	0,087	0,080
France	30-39	0,241	0,245	0,253	0,260	0,275	0,284	0,293	0,294	0,293	0,297	0,304	0,307
France	40-49	0,340	0,314	0,302	0,286	0,255	0,253	0,246	0,244	0,248	0,253	0,264	0,281
France	50-59	0,294	0,315	0,324	0,317	0,343	0,339	0,338	0,341	0,346	0,332	0,314	0,300
France	>60	0,008	0,008	0,009	0,011	0,010	0,011	0,012	0,015	0,019	0,025	0,032	0,033
Germany	25-29	0,026	0,036	0,035	0,040	0,042	0,042	0,043	0,044	0,031	0,029	0,032	0,036
Germany	30-39	0,125	0,137	0,132	0,140	0,146	0,152	0,158	0,167	0,207	0,212	0,212	0,208
Germany	40-49	0,448	0,404	0,383	0,354	0,325	0,293	0,260	0,233	0,267	0,255	0,251	0,249
Germany	50-59	0,366	0,380	0,396	0,405	0,416	0,434	0,450	0,461	0,414	0,421	0,420	0,412
Germany	>60	0,035	0,043	0,053	0,062	0,071	0,079	0,088	0,095	0,081	0,083	0,084	0,095
Italy	25-29		0,001	0,001	0,001	0,006	0,003	0,001	0,000	0,000	0,011	0,004	0,005
Italy	30-39		0,138	0,118	0,087	0,111	0,091	0,065	0,058	0,060	0,127	0,104	0,102
Italy	40-49		0,456	0,445	0,425	0,404	0,386	0,344	0,320	0,309	0,312	0,329	0,314
Italy	50-59		0,371	0,399	0,445	0,438	0,473	0,525	0,546	0,537	0,460	0,490	0,494
Italy	>60		0,005	0,005	0,005	0,005	0,005	0,009	0,011	0,011	0,011	0,006	0,007
Spain	25-29						0,079	0,080	0,071	0,073	0,072	0,067	0,063
Spain	30-39						0,358	0,348	0,320	0,317	0,313	0,301	0,298
Spain	40-49						0,336	0,334	0,353	0,350	0,362	0,349	0,351
Spain	50-59						0,193	0,198	0,216	0,221	0,218	0,239	0,246
Spain	>60						0,034	0,040	0,040	0,039	0,035	0,043	0,042
United Kingdom	25-29		0,144	0,150	0,147	0,111	0,111	0,117	0,127	0,142	0,151	0,149	0,151
United Kingdom	30-39		0,229	0,231	0,237	0,227	0,233	0,240	0,247	0,267	0,263	0,268	0,272
United Kingdom	40-49		0,400	0,370	0,346	0,343	0,323	0,304	0,287	0,272	0,278	0,261	0,261

United Kingdom	50-59		0,218	0,241	0,260	0,305	0,318	0,324	0,321	0,289	0,276	0,274	0,264
United Kingdom	>60		0,010	0,009	0,009	0,014	0,015	0,016	0,018	0,029	0,032	0,047	0,052
United States	25-29					0,133	0,133	0,127	0,127	0,127	0,127	0,147	0,142
United States	30-39					0,228	0,228	0,255	0,255	0,255	0,254	0,277	0,271
United States	40-49					0,330	0,330	0,271	0,271	0,271	0,271	0,239	0,239
United States	50-59					0,276	0,276	0,297	0,297	0,297	0,297	0,263	0,267
United States	>60					0,032	0,032	0,049	0,049	0,050	0,050	0,074	0,080

Valori assoluti

		1998	1999	2000	2001	2002	2003	2004	2005	2006	2007	2008	2009
France	25-29	58536	57693	55551	60747	59238	57007	56141	55580	46077	45381	41504	37181
France	30-34	63937	65810	68874	65494	76582	76663	77534	77782	69331	67852	66464	64517
France	35-39	56121	54544	57126	59210	61630	66233	70269	75511	74783	77069	78447	78267
France	40-44	66936	62283	63198	61620	58174	58839	58833	61713	60936	64124	67887	71608
France	45-49	1E+05	91841	86792	75704	70158	68367	64950	65408	60968	59342	58175	59099
France	50-54	97805	102074	105933	98851	103796	97306	89547	85732	75781	69676	64988	62588
France	55-59	49066	52277	54940	53181	68712	73353	80637	92102	94472	92081	84741	77007
France	60-64	4071	4072	4579	5350	4957	5653	6128	7667	9351	11964	15015	15436
France	>65	51	52	74	97	43	0	63	116	132	133	189	150
France	TOTA L	5E+05	490646	497067	480254	503290	503421	504102	521611	491831	487622	477410	465853
Germany	25-29	13828	19152,4	20255,6	23333,3	24546	25092,6	25968,6	26289,4	18676,7	17091,4	19131,6	21007
Germany	30-34	25040	29943,6	33916	39811,6	44217,2	47764,1	49448,9	50129,4	54829,2	53206,9	53120,2	51817,7
Germany	35-39	41349	42901,7	42596,5	42267,7	41743,9	42695,7	45106,1	49270,5	68206,3	72246,1	73404,4	69555,2
Germany	40-44	97931	77756,6	75482,1	66541,2	61688,6	58569,1	54862,8	52907,2	67476,9	65900,9	67510,9	68916
Germany	45-49	1E+05	137608	146130	141818	130033	115832	100193	85902	90893,2	85026,8	82417,6	76787,8
Germany	50-54	1E+05	108705	122893	134256	146003	153479	157967	156067	133971	124877	119199	107937
Germany	55-59	85837	93586,7	106313	103789	99568,2	104892	111107	118278	111734	123986	131159	132688
Germany	60-64	18197	22623,6	30422,3	36147,5	41816,3	46644,9	52256,5	56239,9	47215,3	47706,2	49138,9	54513,9
Germany	>65	347,2	151,974	197,208	195,781	234,93	277,126	390,39	412,52	722,62	1276,93	1058,58	1278,72
Germany	TOTA L	5E+05	532429	578206	588159	589851	595247	597301	595495	593726	591318	596140	584501
Italy	25-29	..	363,915	206	255	2157	1004	351,9	126,8	73,05	4073,64	1707,67	1726,77
Italy	30-34	..	10019,4	5735	3229	9020	7522	5774,36	5366,67	5459,1	17746,4	11819,4	10319
Italy	35-39	..	44540,2	36423	29692	32135	25329	17201,9	15039,7	16239,3	31001,2	27648,2	28035,5
Italy	40-44	..	77616,2	68636	66837	63680	57390	46615,4	42086	40632,8	49204,3	49217,1	46090,3
Italy	45-49	..	102776	90928	94331	85688	82867	75682,4	71435,7	70361,6	69989,6	75967,8	71511

Italy	50-54	..	105132	103407	118117	106426	102763	99491,9	95116,4	91908,8	84985,6	96405,3	92719,6
Italy	55-59	..	41699,4	39499	50676	55579	69021	87463,7	98273,2	101030	90771,4	89930,7	92229,5
Italy	60-64	..	11323,7	11675	14047	13633	15026	20127,5	23098,7	29215,6	30674	24995,7	29591,2
Italy	>65	..	1879,19	1778	1901	1850	1980	3262,02	3965,82	4123,3	4029,34	2375,11	2524,3
Italy	TOTAL												
	L	0	395350	358287	379085	370168	362902	355971	354509	359043	382475	380067	374747
Spain	25-29			34255			21578	22152	19790	20459	19992	18952	18205
Spain	30-34			103355			42621	41664	37994	38749	38189	38305	39627
Spain	35-39						54811	54095	51211	50202	48295	46867	46503
Spain	40-44			91065			49340	50157	53811	53695	54363	52819	53433
Spain	45-49						42349	41870	44509	44497	45772	45912	48092
Spain	50-54			48845			32152	32601	36126	37118	35722	39357	40253
Spain	55-59						20324	21834	23986	24898	24456	28274	30698
Spain	60-64			7659			7410	8724	9114	9014	7946	9414	10017
Spain	>65						1932	2172	1974	1935	1721	2628	2074
Spain	TOTAL												
	L	0	0	285179	0	0	272517	275269	278515	280567	276456	282528	288902
United Kingdom	25-29		19723,9	20541,9	20787,2	51087,2	52329	56119,8	63181,9	68853,5	75893,5	79541	78868
United Kingdom	30-34		15893,3	16568,4	17878,8	54044,4	58206,7	61800	66328,3	68720	69249,5	72677,8	73115
United Kingdom	35-39		15558,3	15101,4	15500,8	50869,8	51797,6	53309,7	56709,5	60723,9	62679,8	70293,6	69157
United Kingdom	40-44		23087,3	21073,3	20077,6	65266,8	63327,5	61814,1	61993,4	61366,9	65212,1	67755,5	67035
United Kingdom	45-49		31871	29762,6	28782,2	93274,5	88948,8	84221,7	80708,3	70456,1	74198	71552,9	69489
United Kingdom	50-54		22672,2	24685,6	27462,4	100819	101622	99778,4	95897,4	81351,6	82250,4	80422,8	74508
United Kingdom	55-59		7241,87	8367,05	9256,83	40281,2	48219,3	55714,9	64146,5	58602,2	56596,2	65542,3	63202
United Kingdom	60-64		1268,58	1277,03	1260,83	5835,27	6484,98	7054,03	8484,18	12947,2	15144,6	23738,3	25609
United Kingdom	>65		64,139	0	73,552	426,899	461,831	493,63	590,49	910,06	1083,26	1409,73	1557
United Kingdom	TOTAL												
	L	0	137381	137377	141080	461905	471398	480306	498040	483931	502307	532934	522540
United States	25-29					198910	204206	197156	199517	204763	206914	244161	241647
United States	30-34					171188	175626	219601	222411	228063	230236	237055	237722
United States	35-39					170091	174565	175102	177378	182056	183897	222030	222945
United States	40-44					207530	212865	182592	184773	190073	192392	198339	200843
United States	45-49					285384	292880	237419	240393	246809	249325	197796	205325
United States	50-54					282780	290110	264416	268067	275157	277867	222888	229374
United States	55-59					129776	133097	195287	197697	203130	205412	214221	224543
United States	60-64					35848,5	36836,6	59671,5	60264	62375,7	63483,3	97565,1	104376

United States	>65					12162,2	12486,6	16685,1	16717,7	17450,6	17921,9	25886,7	31518,9
United States	TOTA												
	L	0	0	0	0	1493670	1532672	1547930	1567217	1609877	1627448	1659942	1698293
		1998	1999	2000	2001	2002	2003	2004	2005	2006	2007	2008	2009
Francia		43,0	43,1	43,2	42,9	43,1	43,1	43,2	43,4	43,9	43,8	43,8	43,7
Germania		47,2	47,3	47,7	47,7	47,8	48,0	48,2	48,3	47,5	47,7	47,7	47,8
Italia			47,4	47,9	48,7	48,4	49,2	50,5	51,1	51,3	49,5	49,8	50,1
Spagna				38,8			42,0	42,3	42,9	42,9	42,8	43,4	43,6
Regno Unito			41,9	42,0	42,1	43,4	43,5	43,4	43,2	42,6	42,5	42,7	42,6
Stati Uniti						43,1	43,1	43,5	43,5	43,5	43,5	43,1	43,4





Germany				509	4,5	8	14,8										
Italia								479	3,8	8,5	15,2	484	3,2	8	13,9	480	3,3
Spagna				487	2	8	14,3										
England	506	2,6	9	506	2,6	9	14	496	4,1	9	14,2	509	4,7	9	14,3	513	4,8
United States	500	4,6	8	500	4,6	8	14	502	4	8	14,2	504	3,3	8	14,2	508	2,8
Cina (Taipei)												585	4,6	8	14,2	598	4,5

Distribution of Mathematics Achievement (4th grade)

	1995				1997				1999				2003				20	
	mean	s.e	Years	Age	mean	s.e	Years	Age	mean	s.e	Years	Age	mean	s.e	Years	Age	mean	s.e
Francia																		
Germany																	525	2,3
Italia													503	3,7	4	9,8		
Spagna																		
England	513	3,2	5	10									531	3,7	5	10,3		
United States	545	3	4	10,4									518	2,4	4	10,2	529	2,4
China (Taipei)													564	1,8	4	10,2	576	1,7

---

---

07  
Years Age

8 13,9

9 14,2

8 14,3

8 14,2

---

---

07

Years Age

4 10,4

4 10,3

4 10,2

---

---

titolo	punteggi medi nelle indagini PISA-OCSE (matematica) - studenti di 15 anni
descrizione	evoluzione delle competenze degli studenti italiani secondo le indagini PISA
unità misura	punteggi nei test di matematica
fonti	Per 2009, dati disponibili su PISA at a glance. Figure 1.5. Comparing performance in mathematics. Per 2006 e 2003, elaborazioni su <a href="http://pisacountry.acer.edu.au/">http://pisacountry.acer.edu.au/</a> . Per pisa 2000, elaborazioni da: <a href="http://pisa2000.acer.edu.au/interactive.php">http://pisa2000.acer.edu.au/interactive.php</a>
disponibilità	INT
disaggregazione	INT
note	Data for the United Kingdom 2003 are not available. These data were collected but subsequently removed from the publication for technical reasons.

	Punteggio test in matematica							
	2000		2003		2006		2009	
	mean	se	mean	se	mean	se	mean	se
France	519,02		510,80	2,50	495,54	3,17	496,78	3,09
Germany	482,77		502,99	3,32	503,79	3,87	512,78	2,86
Italy	457,40		465,66	3,08	461,69	2,28	482,91	1,86
Spain	483,15		485,11	2,41	479,96	2,33	483,49	2,11
United kingdom	532,04				495,44	2,14	492,41	2,42
United States	478,82		482,89	2,95	474,35	4,02	487,40	3,57
OECD average			500,00	0,63	497,68	0,54		



titolo	punteggi medi delle indagini PISA OCSE (matematica) per regioni i	
descrizione	Evoluzione delle competenze degli studenti secondo le indagini	
unità misura	Mean score	
fonte	PISA 2000; 2003; 2009	
disponibilità	2000-2009	
disaggregazione	REG	
note	Sono state incluse nella analisi sono le regioni presenti in tutte e tre le rilevazioni. Dal sito dell'OECD non è possibile ottenere il dato per macro aree e gli s.e. per alcune regioni nel 2003	

Mean (test di matematica)			
Mean (test di matematica)			
	2003	2006	2009
Sicilia	423,19	423,19	450,00
Sardegna	429,30	429,30	456,00
Puglia	434,56	434,56	488,00
Campania	436,39	436,39	447,00
Basilicata	443,22	443,22	474,00
Liguria	472,56	472,56	491,00
Lombardia	486,71	486,71	516,00
Piemonte	491,72	491,72	493,00
Emilia Romagna	494,15	494,15	503,00
Autonoma di Trento	508,49	508,49	514,00
Veneto	510,40	510,40	502,00
Friuli Venezia Giulia	512,69	512,69	510,00
Autonoma di Bolzano	513,20	513,20	507,00
Valle d'Aosta			502,00
Toscana			493,00
Marche			467,00

Abruzzo			476,00
Calabria			442,00
Lazio			473,00
Umbria			486,00
Italia	465,66	461,69	483,00

s.e.

	2003	2006	2009
Valle d'Aosta			8,60
Umbria			9,30
Toscana			9,00
Marche			8,50
Lazio			8,80
Calabria			7,90
Abruzzo			8,80
Sicilia		6,49	8,80
Sardegna		6,95	5,20
Puglia		4,84	6,90
Campania	4,30	9,02	7,80
Basilicata		5,05	4,40
Liguria		6,41	9,30
Lombardia	7,33	6,64	5,60
Piemonte	4,91	4,85	6,00
Emilia Romagna		3,39	4,70
Autonoma di Trento	3,01	2,33	2,50
Veneto	5,47	2,33	5,60
Friuli Venezia Giulia		6,21	4,60
Autonoma di Bolzano	4,83	3,63	3,20
Italy	3,08	2,28	1,90

Valle d'Aosta			502,00
Toscana			493,00
Marche			467,00
Abruzzo			476,00



Calabria	442,00
Lazio	473,00
Umbria	486,00

titolo	percentuale degli studenti che apprendono la lingua inglese sul totale - scuola se	this indicator presents the percentage of all pupils in upper secondary education (ISCED level 2 and 3) who : foreign language. It only covers general and not vocational education in countries where English is describe the curriculum or other official document relating to education in the country.
descrizione	Lo studio della lingua inglese	
unità misura	percentuale di alunni che studiano la lingua inglese sul totale degli alunni	
fonte	Elaborazioni su dati EUROSTAT ( <a href="http://epp.eurostat.ec.europa.eu/portal/page/portal/education/data/main_tables">http://epp.eurostat.ec.europa.eu/portal/page/portal/education/data/main_tables</a> )	
disponibilità	1998-2009	
disaggregazi	INT	
note		

Pupils learning English at ISCED level 2 - as % of the total pupils at this level												
	1998	1999	2000	2001	2002	2003	2004	2005	2006	2007	2008	2009
Francia	94,1	94,4	94,6	94,3	94,4	95,4	95,2	96	96,7	96,9	97,2	97,5
Germania	93,6	93,8	94,1	93,8	94,5	94,4	94,6	94,8	96,4	95,9	95,6	94,1
Italia	78,5	80,8	72,1	79	82,6	83,8	84,7	89,1	96	99,4	99,8	99,9
Spagna	98,1	97,4	98,6	98,8	97,5	98,1	98,1	98,4	98,5	97,9	97,9	98,3

Pupils learning English at ISCED level 3 - as % of the total pupils at this level												
	1998	1999	2000	2001	2002	2003	2004	2005	2006	2007	2008	2009
France							99,4		99,4	99,4	99,4	99,5
Germany							92	93,8	94,3	91	91,4	91,8
Italy							95,1	95,1	96,9	95,3	93,9	96,5
Spain							95	95,3	94,6	95,3	94,3	94,4

are learning English as a  
d as a foreign language in

titolo	percentuale di studenti quindicenni con almeno un computer a casa	Two types of computer-student ratios were calculated from information provided by school principals. The first type of ratio is the number of computers available for students in the modal grade for 15-year-olds. The second type of ratio is the number of computers available for students in the modal grade for students in school. The first ratio is the more precise indicator of the computers-per-student ratio, as both the denominator and numerator are the same group of students. The second ratio is developed as a proxy only to examine the change in the ratios over time, since the number of computers available for 15-year-olds was not asked in PISA 2000. As expected, these two types of the ratios in PISA 2009 are highly correlated.
descrizione	Le dotazioni informatiche per la didattica e l'utilizzo delle stesse da parte degli studenti	
unità misura	Mean and ratio	
fonte	PISA 2009 Results: Students on Line. Table VI.5.4 Percentage of students who reported having a computer at home in 2000 and 2009, by socio-economic background, pag 302; Table VI.5.8b Ratio of computers to the number of students in school in 2000 and 2009, pag.306	
disponibilità	PISA 2000 and PISA 2009.	
disaggregazioni		
note		

Percentage of students having a computer at home				
	pisa 2000		pisa 2009	
	mean	S.E	mean	S.E
Francia	65,8	(0,8)	96,7	(0,4)
Germania	87,0	(0,6)	98,8	(0,2)
Italia	69,7	(0,9)	96,7	(0,2)
Spagna	67,3	(1,4)	91,3	(0,6)
Stati Uniti	82,8	(2,2)	93,5	(0,5)
media				
OCSE	72,3	(0,2)	94,3	(0,1)

Ratio of computers to the number of students in school	
PISA 2000	PISA 2009

	Ratio	S.E.	Ratio	S.E.
Germany	0,04	(0,00)	0,09	(0,01)
Italy	0,06	(0,00)	0,10	(0,00)
Spain	0,03	(0,00)	0,08	(0,00)
United States	0,17	(0,01)	0,19	(0,01)
OECD average-25	0,08	(0,00)	0,13	(0,00)

11,0542053  
10,3892909  
13,153644  
5,20235577  
7,76508819

als in the PISA school questionnaire.  
year-olds, divided by the number of  
15-year-olds divided by the total number  
nator and numerator consider the same  
e the number of students in the modal

65,8	96,7
87,0	98,8
69,7	96,7
67,3	91,3
82,8	93,5
72,3	94,3

titolo immatricolati in istituzioni di formazione terziaria in percentuale della popolazione residente diciannovenne

nome della variabile	ENR_int	New entrants to a level of education are students who a programme leading to a recognised qualification at this first time, irrespective of whether the students enter the beginning or at an advanced stage of the programme. If returning to study at a level following a period of absence same level are not considered to be new entrants. Foreign enrolling for the first time in the country for which the data counted as new entrants, regardless of their previous experience.
descrizione	Distribution of new entrants by country,	
unità misura	Number of new entrants	
fonti	elaborazioni su dati OECD ( <a href="http://stats.oecd.org/index.aspx">http://stats.oecd.org/index.aspx</a> ). UNESCO-OECD-Eurostat (UOE) data collection on education statistics, compiled on the basis of national administrative sources, reported by Ministries of Education or National Statistical Offices.	
disponibilità	1998-2009	
disaggregazione	INT	
note	The year shown is the year in which the end of the school year falls (e.g. 2002 refers to the school year 2001/2002), with the exceptions of Korea where the year refers to the year in which the school year begins and Australia and New Zealand where the school academic year corresponds to the calendar year.	

	New entrants/19 anni							
	2002	2003	2004	2005	2006	2007	2008	2009
Francia	36,3	39,6	#RIF!	#RIF!	#RIF!	#RIF!	#RIF!	#RIF!
Germania	35,6	37,1	39,1	37,5	35,6	34,4	35,8	40,5
Italia	51,1	54,7	56,3	57,8	57,9	54,4	51,9	50,4
Spagna	51,3	47,7	46,0	45,6	45,8	44,5	43,2	50,6
Regno Unito	48,2	49,7	53,1	51,6	57,9	55,5	57,1	60,9
Stati Uniti	59,1	63,3	63,9	63,3	64,0	65,1	64,4	69,5
Cina	8,7							

	Numbers of new entrants in tertiary education (5A and 5B)											
	1998	1999	2000	2001	2002	2003	2004	2005	2006	2007	2008	2009
France		281.806	293.783	291.123	290.198	298.601						
Germany	257.648	265.655	284.658	309.642	339.998	346.972	363.213	348.586	341.639	334.808	356.143	391.677
Italy	306.725	275.452	278.379	284.142	319.264	330.802	338.036	342.678	334.650	315.133	314.449	303.620
Spain	269.588	273.034	277.082	269.444	269.993	250.788	234.744	226.785	223.566	215.059	208.268	241.518
United Kingdom	356.436	347.021	350.172	341.509	355.870	364.363	411.610	410.695	462.921	452.395	468.664	499.311
United States	1.686.634	1.681.916	1.680.003	1.681.916	2.497.077	2.570.611	2.604.000	2.630.243	2.657.338	2.707.213	2.776.168	3.024.723

China	937.850	1.398.262	2.415.336	2.012.415
-------	---------	-----------	-----------	-----------

---

---

	19 anni							
	2002	2003	2004	2005	2006	2007	2008	2009
France	800.119	754.829	768.835	811.296	827.878	819.888	821.174	836.225
Germany	955.827	934.459	927.797	930.660	960.244	974.156	994.435	965.959
Italy	624.377	605.227	600.524	593.327	578.316	579.441	605.507	602.368
Spain	526.772	525.801	510.867	497.017	488.282	482.944	482.524	476.953
UnitedKingdom	738.073	732.926	775.465	796.202	799.440	815.344	820.891	819.850
UnitedStates	4.226.987	4.062.809	4.077.885	4.153.304	4.148.991	4.159.130	4.313.520	4.351.999
China	23.131.460	23.131.460						

---

---



are entering any  
level of education for the  
programme at the  
individuals who are  
returning from studying at that  
level. For international  
students who are  
returning from study  
abroad, the level of  
education reported is  
the highest level of  
education in other countries.

descrizione	tasso di immatricolazione all'università in età tipica	
unità misura	percentuale	
fonti	CNVSU undicesimo rapporto	
disponibilità	1980-2010	
disaggregazione	nazionale	
titolo	conseguimento del diploma di maturità e immatricolazione all'università	

**Anno a. t/t+1      % Maturi (a.   % Immatricolati (anno t/t+1) su 19-enni (anno t)**

1980/81	38,3	74,2	28,4
1981/82	38,1	72,2	27,5
1982/83	37,8	70,6	26,7
1983/84	38,7	65,4	25,3
1984/85	39,8	65	25,9
1985/86	40,4	64,6	26,1
1986/87	41,5	68,4	28,4
1987/88	42,4	73	31
1988/89	44,1	74,5	32,8
1989/90	45,9	79,4	36,5
1990/91	48,8	77,9	38,1
1991/92	51,3	79,9	40,9
1992/93	55,2	78,1	43,1
1993/94	57	72,3	41,2
1994/95	60,6	67,9	41,1
1995/96	63,6	68,3	43,5
1996/97	67,1	67,9	45,6
1997/98	69,2	66	45,7
1998/99	72,5	64,6	46,8
1999/00	70,6	61,3	43,3
2000/01	70,2	63,9	44,9
2001/02	73	70,1	51,1

2002/03	73,3	74,5	54,7
2003/04	75,9	74,4	56,5
2004/05	76,6	73,1	55,9
2005/06	77,2	72,6	56,1
2006/07	77,5	68,6	53,2
2007/08	74,3	68,4	50,8
2008/09	74	66	48,8
2009/10	72,6	65,7	47,7

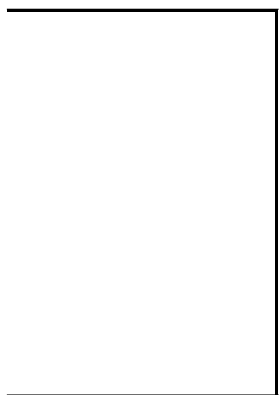

titolo	numero di immatricolati all'università sulla popolazione 19enne per macro-aree italiane
descrizione	tasso di immatricolazione all'università in età tipica
unità misura	percentuale
fonti	immatricolazioni (numeratore): elaborazioni su dati MIUR ( <a href="http://statistica.miur.it/">http://statistica.miur.it/</a> ), si veda anche indicatore 37 - IMMATR; Popolazione (denominatore): elaborazioni su dati ISTAT elaborazioni su dati istat ( <a href="http://demo.istat.it">http://demo.istat.it</a> ).
disponibilità	2002-2010
disaggregazione	REG
note	

	Numero di immatricolazione/popolazione con 19 anni									
	2002	2003	2004	2005	2006	2007	2008	2009	2010	
Piemonte	50,2	50,4	49,0	47,5	47,7	45,8	46,0	41,7	39,2	
Lombardia	44,0	45,7	48,2	47,9	47,9	45,4	43,2	42,9	40,7	
Liguria	54,2	54,4	57,1	54,4	51,8	47,9	45,8	44,9	43,2	
Veneto	46,0	47,0	47,8	47,0	47,4	44,2	41,6	39,4	42,2	
Friuli Venezia Giulia	56,1	61,5	55,3	54,9	54,3	51,8	48,0	43,7	44,2	
Emilia Romagna	50,1	53,3	58,9	55,4	54,2	49,5	48,0	44,4	46,2	
Toscana	52,5	53,8	55,5	51,4	49,9	46,3	43,6	44,2	40,9	
Umbria	51,0	55,1	56,8	54,5	49,8	53,3	48,2	46,0	45,1	
Marche	51,5	55,0	52,2	55,0	51,6	54,9	51,6	49,6	51,5	
Lazio	65,7	70,2	73,3	67,9	68,3	63,7	57,5	56,0	52,7	
Abruzzo	64,4	73,5	71,8	66,4	62,9	61,3	54,8	54,1	58,0	
Molise	66,1	59,1	73,5	68,4	65,3	63,2	62,6	62,5	60,9	
Campania	43,7	48,6	48,9	51,5	50,7	47,8	46,0	44,4	43,3	
Puglia	45,0	46,8	50,6	53,3	53,8	53,1	51,7	51,5	52,5	
Basilicata	53,1	55,1	57,2	58,2	62,0	58,3	58,9	54,9	54,0	
Calabria	56,2	57,4	59,7	58,2	60,0	56,2	55,2	51,8	50,5	
Sicilia	44,3	48,9	50,4	51,0	52,5	50,1	44,7	41,2	37,1	
Sardegna	46,0	48,1	45,6	44,3	44,6	42,0	41,4	37,3	35,8	
Valle d'Aosta	48,3	38,6	38,7	38,4	39,0	49,0	44,6	45,0	40,9	
Trentino	38,8	38,3	39,3	36,6	38,6	36,8	34,6	32,4	34,4	

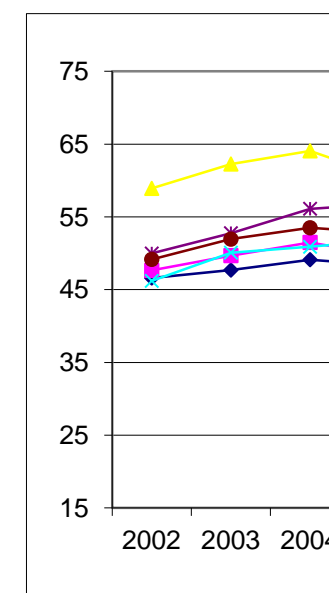

Nord-ovest	46,6	47,7	49,1	48,3	48,1	45,8	44,2	42,8	40,5
Nord-est	47,6	49,7	51,5	49,6	49,5	46,0	43,7	40,9	43,0
Centro	58,9	62,3	64,1	60,3	59,3	56,8	52,0	51,0	48,6
Sud-ovest	46,2	50,1	50,9	51,8	52,4	49,6	46,9	44,1	41,9
Sud-est	50,0	52,8	56,1	56,9	56,2	55,3	52,9	52,6	54,1
Italia	49,2	51,9	53,5	52,7	52,6	50,1	47,3	45,4	44,3

	Numero immatricolati											
	1999	2000	2001	2002	2003	2004	2005	2006	2007	2008	2009	2010
Piemonte	12585	12939	13941	19322	18575	17592	17350	17048	16203	17286	15529	15072
Lombardia	31216	30067	30250	38089	38643	40097	39764	38641	37205	37306	37059	36000
Liguria	5748	5171	5632	6391	6362	6649	6417	6027	5774	5813	5712	5618
Veneto	16036	15576	15106	20099	20056	20310	20150	19536	18215	18489	17601	19290
Fiuli	4511	4586	4603	5568	5904	5383	5252	5007	4736	4799	4454	4532
Emilia R.	12969	12563	12389	16274	17027	18732	17845	17065	15890	16190	15531	16821
Toscana	13075	13325	12952	16203	16334	16564	15516	14511	13672	13664	13762	13159
Umbria	3466	3239	3402	4094	4564	4383	4296	3837	4055	3964	3741	3630
Marche	6077	6193	6023	7583	7950	7441	7887	7315	7594	7503	7232	7682
Lazio	26667	26978	26885	35986	37246	38391	35264	34209	32866	31310	30502	29557
Abruzzo	7097	7143	7123	9424	10393	10208	9382	8543	8085	7585	7433	8083
Molise	1779	1795	1928	2536	2275	2728	2519	2291	2247	2249	2166	2088
Campania	29477	30777	31356	36564	39078	38958	40110	38440	35657	35481	34209	33384
Puglia	19713	18917	20326	24709	24751	26286	26725	26685	26245	26091	25242	25873
Basilicata	3110	3123	3118	4161	4250	4365	4305	4388	4164	4178	3900	3849
Calabria	13054	12170	12557	15940	15699	16287	15455	15629	14575	14621	13462	12769
Sicilia	24417	23513	23581	29846	31339	32723	32267	32926	31205	28702	26402	23996
Sardegna	9042	7792	8600	9748	9668	8838	8445	8071	7517	7405	6542	6349
Valle d'aosta	405	383	388	497	405	394	388	409	519	491	468	464
Trentino	2747	2830	2654	3912	3812	3809	3590	3753	3645	3558	3383	3718
Nord-ovest	49954	48560	50211	64299	63985	64732	63919	62125	59701	60896	58768	57154
Nord-est	36263	35555	34752	45853	46799	48234	46837	45361	42486	43036	40969	44361
Centro	49285	49735	49262	63866	66094	66779	62963	59872	58187	56441	55237	54028
Sud-ovest	79100	77375	79212	96259	100034	101171	100582	99454	93118	90387	84515	80347

Sud-est	28589	27855	29377	36669	37419	39222	38626	37519	36577	35925	34841	36044
Italia	243191	239080	242814	306946	314331	320138	312927	304331	290069	286685	274330	271934

popolazione 19- 20 anni										
	2002	2003	2004	2005	2006	2007	2008	2009	2010	2011
Piemonte	38505	36838	35908	36546	35772	35355	37557	37266	38472	38239
Lombardia	86653	84599	83223	82987	80718	82011	86373	86350	88555	88468
Liguria	11798	11692	11649	11795	11632	12046	12686	12711	13015	13098
Veneto	43718	42682	42466	42899	41231	41246	44493	44616	45702	45351
Friuli Venezia Giulia	9919	9607	9737	9567	9228	9145	9992	10185	10259	10298
Emilia Romagna	32512	31973	31780	32187	31511	32078	33753	34957	36370	36867
Toscana	30863	30348	29854	30187	29058	29502	31333	31112	32175	31577
Umbria	8021	8281	7713	7878	7704	7612	8216	8134	8051	8039
Marche	14733	14456	14261	14349	14184	13828	14544	14583	14926	14681
Lazio	54791	53070	52402	51940	50099	51569	54476	54510	56123	55910
Abruzzo	14632	14136	14216	14138	13572	13200	13841	13737	13931	13718
Molise	3835	3852	3713	3685	3511	3555	3590	3468	3431	3444
Campania	83641	80417	79590	77907	75762	74616	77169	77064	77170	77195
Puglia	54917	52936	51970	50120	49626	49444	50461	49053	49274	49022
Basilicata	7832	7707	7632	7402	7081	7145	7097	7105	7127	6797
Calabria	28369	27361	27287	26545	26059	25942	26507	25964	25283	24509
Sicilia	67314	64129	64929	63319	62704	62282	64151	64045	64614	63690
Sardegna	21197	20108	19384	19054	18091	17907	17890	17520	17725	17037
Valle d'Aosta	1028	1048	1018	1010	1049	1059	1101	1041	1135	1079
Trentino	10095	9951	9700	9812	9724	9899	10277	10436	10808	10966
Nord-ovest	137984	134177	131798	132338	129171	130471	137717	137368	141177	140884
Nord-est	96244	94213	93683	94465	91694	92368	98515	100194	103139	103482
Centro	108408	106155	104230	104354	101045	102511	108569	108339	111275	110207
Sud-ovest	208353	199722	198822	194227	189697	187892	192814	191698	191919	189228
Sud-est	73384	70924	69899	67943	66709	66199	67892	66258	66636	66184
Italia	624373	605191	598432	593327	578316	579441	605507	603857	614146	609985

	Numero immatricolati anno 1999										
	Tecnico	Medicina	Scienze	Economia	Scienze S.	Giuridico	Umanistico	Totale		Tecnico	Medicina
Piemonte	2500	954	1139	1533	1501	1375	3583	12585	Piemonte	19,9	7,6
Lombardia	5742	2191	2755	4748	3726	3753	8301	31216	Lombardia	18,4	7,0
Liguria	1080	406	574	667	652	880	1489	5748	Liguria	18,8	7,1
Veneto	2780	906	1313	2439	2279	1798	4521	16036	Veneto	17,3	5,6
Fiuli	878	311	350	603	519	416	1434	4511	Fiuli	19,5	6,9
Emilia R.	2223	897	1151	2202	1060	1441	3995	12969	Emilia R.	17,1	6,9
Toscana	2303	981	1265	1578	1079	1638	4231	13075	Toscana	17,6	7,5
Umbria	583	222	261	350	283	423	1.344	3.466	Umbria	17,6	6,8
Marche	1072	414	497	789	688	881	1736	6077	Marche	14,9	6,0
Lazio	3973	1591	2513	3645	4770	4082	6093	26667	Lazio	15,2	6,4
Abruzzo	1077	452	616	1087	932	1184	1749	7097	Abruzzo	13,8	6,2
Molise	245	110	132	484	108	332	368	1779	Molise	13,2	7,3
Campania	3898	2139	2118	5221	2316	6610	7175	29477	Campania	15,4	6,5
Puglia	3034	1283	1448	3051	856	4741	5300	19713	Puglia	20,1	5,5
Basilicata	624	171	270	434	260	529	822	3110	Basilicata	14,8	7,0
Calabria	1938	908	814	1779	1111	3498	3006	13054	Calabria	15,9	7,2
Sicilia	3872	1769	2092	2353	2325	4428	7578	24417	Sicilia	15,3	8,0
Sardegna	1382	725	748	1073	771	1168	3175	9042	Sardegna	18,0	5,2
Valle d'aosta	73	21	40	25	64	31	151	405	Valle d'aosta	4,0	0,6
Trentino	484	74	156	540	370	313	810	2747	Trentino	17,6	2,7
Nord-ovest	9395	3572	4508	6973	5943	6039	13524	49954	Nord-ovest	18,8	7,2
Nord-est	6365	2188	2970	5784	4228	3968	10760	36263	Nord-est	17,6	6,0
Centro	7931	3208	4536	6362	6820	7024	13404	49285	Centro	16,1	6,5
Sud-ovest	11714	5712	6042	10860	6783	16233	21756	79100	Sud-ovest	14,8	7,2
Sud-est	4356	1845	2196	4622	1896	6257	7417	28589	Sud-est	15,2	6,5
	Numero immatricolati anno 2000										
	Tecnico	Medicina	Scienze	Economia	Scienze S.	Giuridico	Umanistico	Totale		Tecnico	Medicina



Piemonte	2541	1025	1095	1711	1655	1345	3567	12939	Piemonte	19,6	7,9
Lombardia	5691	2001	2351	4555	4014	3318	8137	30067	Lombardia	18,9	6,7
Liguria	971	488	482	656	577	694	1303	5171	Liguria	18,8	9,4
Veneto	2834	1122	1283	2155	2034	1755	4393	15576	Veneto	18,2	7,2
Fiuli	806	310	332	637	368	597	1536	4586	Fiuli	17,6	6,8
Emilia R.	2421	895	1066	2075	1034	1430	3642	12563	Emilia R.	19,3	7,1
Toscana	2453	1196	1160	1482	1204	1680	4150	13325	Toscana	18,4	9,0
Umbria	564	329	229	357	286	366	1108	3239	Umbria	17,4	10,2
Marche	1118	422	547	733	644	849	1880	6193	Marche	18,1	6,8
Lazio	3988	1448	2201	3554	5500	4011	6276	26978	Lazio	14,8	5,4
Abruzzo	1062	505	532	1064	850	1085	2045	7143	Abruzzo	14,9	7,1
Molise	273	122	116	494	117	333	340	1795	Molise	15,2	6,8
Campania	4151	2096	2272	5430	2457	6698	7673	30777	Campania	13,5	6,8
Puglia	2909	1450	1330	2926	1332	4102	4868	18917	Puglia	15,4	7,7
Basilicata	612	215	229	451	294	480	842	3123	Basilicata	19,6	6,9
Calabria	1749	1036	714	1725	1143	3113	2690	12170	Calabria	14,4	8,5
Sicilia	3835	1773	2072	2484	2174	4049	7126	23513	Sicilia	16,3	7,5
Sardegna	1139	707	672	921	702	984	2667	7792	Sardegna	14,6	9,1
Valle d'aosta	70	11	36	21	74	44	127	383	Valle d'aosta	18,3	2,9
Trentino	460	144	221	520	376	321	788	2830	Trentino	16,3	5,1
Nord-ovest	9273	3525	3964	6943	6320	5401	13134	48560	Nord-ovest	19,1	7,3
Nord-est	6521	2471	2902	5387	3812	4103	10359	35555	Nord-est	18,3	6,9
Centro	8123	3395	4137	6126	7634	6906	13414	49735	Centro	16,3	6,8
Sud-ovest	11486	5827	5959	11011	6770	15324	20998	77375	Sud-ovest	14,8	7,5
Sud-est	4244	2077	1978	4484	2299	5520	7253	27855	Sud-est	15,2	7,5

	Numero immatricolati anno 2001										
	Tecnico	Medicina	Scienze	Economia	Scienze S.	Giuridico	Umanistico	Totale	Tecnico	Medicina	
Piemonte	3552	951	1129	1607	1699	1343	3660	13.941	Piemonte	25,5	6,8
Lombardia	6525	1683	2790	4384	3783	3094	7991	30.250	Lombardia	21,6	5,6
Liguria	1145	613	511	678	507	686	1492	5.632	Liguria	20,3	10,9
Veneto	3016	999	1132	2276	1747	1587	4349	15.106	Veneto	20,0	6,6
Fiuli	824	349	361	606	398	511	1554	4.603	Fiuli	17,9	7,6
Emilia R.	2423	897	1023	1997	1190	1184	3675	12.389	Emilia R.	19,6	7,2
Toscana	2584	1152	1160	1408	1050	1544	4054	12.952	Toscana	20,0	8,9
Umbria	634	288	224	307	274	349	1326	3.402	Umbria	18,6	8,5
Marche	1062	359	633	743	683	654	1889	6.023	Marche	17,6	6,0

Lazio	4450	1368	2190	3577	5528	3570	6202	26.885	Lazio	16,6	5,1
Abruzzo	1146	643	514	1079	932	889	1920	7.123	Abruzzo	16,1	9,0
Molise	301	129	145	544	125	294	390	1.928	Molise	15,6	6,7
Campania	4532	1888	2472	5266	2527	6281	8390	31.356	Campania	14,5	6,0
Puglia	3052	1379	1549	3046	1459	4112	5729	20.326	Puglia	15,0	6,8
Basilicata	590	227	237	427	334	445	858	3.118	Basilicata	18,9	7,3
Calabria	1925	1372	771	1603	1351	2663	2872	12.557	Calabria	15,3	10,9
Sicilia	3794	1559	2097	2509	2141	3800	7681	23.581	Sicilia	16,1	6,6
Sardegna	1421	780	850	1013	816	916	2804	8.600	Sardegna	16,5	9,1
Valle d'aosta	77	15	30	34	67	41	124	388	Valle d'aosta	19,8	3,9
Trentino	474	110	197	462	364	331	716	2.654	Trentino	17,9	4,1
Nord-ovest	11299	3262	4460	6703	6056	5164	13267	50211	Nord-ovest	22,5	6,5
Nord-est	6737	2355	2713	5341	3699	3613	10294	34752	Nord-est	19,4	6,8
Centro	8730	3167	4207	6035	7535	6117	13471	49262	Centro	17,7	6,4
Sud-ovest	12262	5826	6427	10818	7169	14105	22605	79212	Sud-ovest	15,5	7,4
Sud-est	4499	2151	2208	4669	2516	5295	8039	29377	Sud-est	15,3	7,3

	Numero immatricolati anno 2002										
	Tecnico	Medicina	Scienze	Economia	Scienze S.	Giuridico	Umanistico	Totale		Tecnico	Medicina
Piemonte	3558	2601	1922	2668	2302	1342	4929	19322	Piemonte	18,4	13,5
Lombardia	7162	3728	3791	5409	4968	2878	10153	38089	Lombardia	18,8	9,8
Liguria	1275	843	581	822	521	669	1680	6391	Liguria	19,9	13,2
Veneto	3679	2709	1532	3053	1920	1622	5584	20099	Veneto	18,3	13,5
Fiuli	1057	621	485	713	475	529	1688	5568	Fiuli	19,0	11,2
Emilia R.	3023	1880	1378	2392	1733	1641	4227	16274	Emilia R.	18,6	11,6
Toscana	3228	1918	1546	2020	1528	1540	4423	16203	Toscana	19,9	11,8
Umbria	673	523	382	578	434	349	1155	4094	Umbria	16,4	12,8
Marche	1492	762	857	1276	690	943	1563	7583	Marche	19,7	10,0
Lazio	6040	5298	2689	4544	5521	3889	8005	35986	Lazio	16,8	14,7
Abruzzo	1393	1638	590	1329	1056	886	2532	9424	Abruzzo	14,8	17,4
Molise	361	313	204	561	112	284	701	2536	Molise	14,2	12,3
Campania	5200	3129	3621	6215	4450	6132	7817	36564	Campania	14,2	8,6
Puglia	3733	2724	2063	3876	1660	3655	6998	24709	Puglia	15,1	11,0
Basilicata	855	366	476	499	415	414	1136	4161	Basilicata	20,5	8,8
Calabria	2605	2630	953	2273	1447	2749	3283	15940	Calabria	16,3	16,5
Sicilia	4677	2506	2696	3718	2426	4360	9463	29846	Sicilia	15,7	8,4
Sardegna	1358	936	1024	1087	1218	897	3228	9748	Sardegna	13,9	9,6

Valle d'aosta	85	144	48	21	60	17	122	497	Valle d'aosta	17,1	29,0
Trentino	578	553	301	604	470	332	1074	3912	Trentino	14,8	14,1
Nord-ovest	12080	7316	6342	8920	7851	4906	16884	64299	Nord-ovest	18,8	11,4
Nord-est	8337	5763	3696	6762	4598	4124	12573	45853	Nord-est	18,2	12,6
Centro	11433	8501	5474	8418	8173	6721	15146	63866	Centro	17,9	13,3
Sud-ovest	14695	9567	8770	13792	9956	14552	24927	96259	Sud-ovest	15,3	9,9
Sud-est	5487	4675	2857	5766	2828	4825	10231	36669	Sud-est	15,0	12,7

Numero immatricolati anno 2003

	Numero immatricolati anno 2003										
	Tecnico	Medicina	Scienze	Economia	Scienze S.	Giuridico	Umanistico	Totale	Tecnico	Medicina	
Piemonte	3555	2288	1484	3033	2486	1453	4276	18575	Piemonte	19,1	12,3
Lombardia	7335	4122	3743	5664	4227	3062	10490	38643	Lombardia	19,0	10,7
Liguria	1284	797	628	803	519	762	1569	6362	Liguria	20,2	12,5
Veneto	3907	2422	1591	3202	2117	1772	5045	20056	Veneto	19,5	12,1
Fiuli	1152	707	491	784	503	546	1721	5904	Fiuli	19,5	12,0
Emilia R.	3212	2114	1502	2549	1808	1464	4378	17027	Emilia R.	18,9	12,4
Toscana	3221	2159	1493	1930	2211	1657	3663	16334	Toscana	19,7	13,2
Umbria	817	527	435	735	530	413	1107	4564	Umbria	17,9	11,5
Marche	1561	892	867	1246	720	881	1783	7950	Marche	19,6	11,2
Lazio	6588	4759	2989	4833	5478	4107	8492	37246	Lazio	17,7	12,8
Abruzzo	1547	1790	639	2046	1807	783	1781	10393	Abruzzo	14,9	17,2
Molise	402	316	234	542	196	278	307	2275	Molise	17,7	13,9
Campania	5882	4092	3998	6966	3081	6435	8624	39078	Campania	15,1	10,5
Puglia	4042	2291	2322	3725	1661	3635	7075	24751	Puglia	16,3	9,3
Basilicata	949	411	513	461	363	423	1130	4250	Basilicata	22,3	9,7
Calabria	2832	2667	1179	2302	1234	2452	3033	15699	Calabria	18,0	17,0
Sicilia	4426	3282	2517	4011	2552	4464	10087	31339	Sicilia	14,1	10,5
Sardegna	1450	1001	1073	1366	1194	1044	2540	9668	Sardegna	15,0	10,4
Valle d'aosta	88	73	29	32	38	37	108	405	Valle d'aosta	21,7	18,0
Trentino	707	455	281	543	385	301	1140	3812	Trentino	18,5	11,9
Nord-ovest	12262	7280	5884	9532	7270	5314	16443	63985	Nord-ovest	19,2	11,4
Nord-est	8978	5698	3865	7078	4813	4083	12284	46799	Nord-est	19,2	12,2
Centro	12187	8337	5784	8744	8939	7058	15045	66094	Centro	18,4	12,6
Sud-ovest	15539	11453	9280	15106	8424	14818	25414	100034	Sud-ovest	15,5	11,4
Sud-est	5991	4397	3195	6313	3664	4696	9163	37419	Sud-est	16,0	11,8

Numero immatricolati anno 2004

	Tecnico	Medicina	Scienze	Economia	Scienze S.	Giuridico	Umanistico	Totale	Tecnico	Medicina
--	---------	----------	---------	----------	------------	-----------	------------	--------	---------	----------

Piemonte	3269	2514	1462	2716	2215	1551	3865	17592	Piemonte	18,6	14,3
Lombardia	7415	4577	3891	5766	4512	3511	10425	40097	Lombardia	18,5	11,4
Liguria	1155	1023	669	772	505	878	1647	6649	Liguria	17,4	15,4
Veneto	3846	2790	1528	3214	1949	1866	5117	20310	Veneto	18,9	13,7
Fiuli	1134	694	390	692	449	580	1444	5383	Fiuli	21,1	12,9
Emilia R.	3445	3012	1697	2695	1794	1684	4405	18732	Emilia R.	18,4	16,1
Toscana	3255	2272	1658	2017	2147	1735	3480	16564	Toscana	19,7	13,7
Umbria	811	485	425	690	500	437	1035	4383	Umbria	18,5	11,1
Marche	1481	832	852	1273	656	836	1511	7441	Marche	19,9	11,2
Lazio	6440	4734	3157	4762	5110	4113	10075	38391	Lazio	16,8	12,3
Abruzzo	1552	1562	748	2017	1661	793	1875	10208	Abruzzo	15,2	15,3
Molise	407	362	347	641	407	296	268	2728	Molise	14,9	13,3
Campania	5698	4526	4362	6517	3751	5960	8144	38958	Campania	14,6	11,6
Puglia	4092	3257	2317	3950	1502	3636	7532	26286	Puglia	15,6	12,4
Basilicata	929	537	477	524	308	469	1121	4365	Basilicata	21,3	12,3
Calabria	3034	3085	1124	2196	1199	2701	2948	16287	Calabria	18,6	18,9
Sicilia	4647	3788	3028	3991	2235	5036	9998	32723	Sicilia	14,2	11,6
Sardegna	1451	853	1093	1069	1187	1024	2161	8838	Sardegna	16,4	9,7
Valle d'aosta	107	53	30	28	50	29	97	394	Valle d'aosta	27,2	13,5
Trentino	611	604	236	508	399	284	1167	3809	Trentino	16,0	15,9
Nord-ovest	11946	8167	6052	9282	7282	5969	16034	64732	Nord-ovest	18,5	12,6
Nord-est	9036	7100	3851	7109	4591	4414	12133	48234	Nord-est	18,7	14,7
Centro	11987	8323	6092	8742	8413	7121	16101	66779	Centro	18,0	12,5
Sud-ovest	15759	12789	10084	14297	8680	15190	24372	101171	Sud-ovest	15,6	12,6
Sud-est	6051	5181	3412	6608	3570	4725	9675	39222	Sud-est	15,4	13,2

	Numero immatricolati anno 2005										
	Tecnico	Medicina	Scienze	Economia	Scienze S.	Giuridico	Umanistico	Totale	Tecnico	Medicina	
Piemonte	3389	2226	1508	2577	2003	1763	3884	17350	Piemonte	19,5	12,8
Lombardia	7301	4469	3875	5515	4702	3767	10135	39764	Lombardia	18,4	11,2
Liguria	1289	936	520	746	430	814	1682	6417	Liguria	20,1	14,6
Veneto	3712	2592	1662	3161	1793	2125	5105	20150	Veneto	18,4	12,9
Fiuli	1027	762	402	720	415	490	1436	5252	Fiuli	19,6	14,5
Emilia R.	3304	2423	1661	2534	1634	1754	4535	17845	Emilia R.	18,5	13,6
Toscana	3016	2284	1540	1851	1718	1611	3496	15516	Toscana	19,4	14,7
Umbria	823	528	313	598	544	457	1033	4296	Umbria	19,2	12,3
Marche	1541	979	937	1206	692	926	1606	7887	Marche	19,5	12,4

Lazio	5655	5056	2867	4091	4152	4661	8782	35264	Lazio	16,0	14,3
Abruzzo	1619	1345	687	1599	1501	924	1707	9382	Abruzzo	17,3	14,3
Molise	371	366	298	500	417	282	285	2519	Molise	14,7	14,5
Campania	5977	5170	4249	6192	3797	6483	8242	40110	Campania	14,9	12,9
Puglia	4030	3936	2333	3937	1576	3745	7168	26725	Puglia	15,1	14,7
Basilicata	925	591	445	517	334	463	1030	4305	Basilicata	21,5	13,7
Calabria	2808	3098	1045	1931	1024	2996	2553	15455	Calabria	18,2	20,0
Sicilia	4528	4065	3005	3685	2018	4978	9988	32267	Sicilia	14,0	12,6
Sardegna	1371	917	897	969	1103	1041	2147	8445	Sardegna	16,2	10,9
Valle d'aosta	70	74	39	30	46	37	92	388	Valle d'aosta	18,0	19,1
Trentino	615	483	239	488	340	333	1092	3590	Trentino	17,1	13,5
Nord-ovest	12049	7705	5942	8868	7181	6381	15793	63919	Nord-ovest	18,9	12,1
Nord-est	8658	6260	3964	6903	4182	4702	12168	46837	Nord-est	18,5	13,4
Centro	11035	8847	5657	7746	7106	7655	14917	62963	Centro	17,5	14,1
Sud-ovest	15609	13841	9641	13294	8276	15961	23960	100582	Sud-ovest	15,5	13,8
Sud-est	6020	5647	3318	6036	3494	4951	9160	38626	Sud-est	15,6	14,6

	Numero immatricolati anno 2006										
	Tecnico	Medicina	Scienze	Economia	Scienze S.	Giuridico	Umanistico	Totale		Tecnico	Medicina
Piemonte	3438	2406	1558	2562	1919	1571	3594	17048	Piemonte	20,2	14,1
Lombardia	6568	4783	3953	5648	4553	3657	9479	38641	Lombardia	17,0	12,4
Liguria	1077	822	529	775	461	830	1533	6027	Liguria	17,9	13,6
Veneto	3502	2422	1796	3156	1841	1958	4861	19536	Veneto	17,9	12,4
Fiuli	985	711	363	686	390	495	1377	5007	Fiuli	19,7	14,2
Emilia R.	3083	2471	1594	2546	1669	1658	4044	17065	Emilia R.	18,1	14,5
Toscana	2616	2248	1497	1968	1655	1433	3094	14511	Toscana	18,0	15,5
Umbria	678	487	314	593	472	395	898	3837	Umbria	17,7	12,7
Marche	1526	970	856	1224	626	736	1377	7315	Marche	20,9	13,3
Lazio	5170	4721	2889	4807	4806	4009	7807	34209	Lazio	15,1	13,8
Abruzzo	1451	1349	702	1499	1359	745	1438	8543	Abruzzo	17,0	15,8
Molise	384	422	252	470	286	227	250	2291	Molise	16,8	18,4
Campania	5802	4544	4249	6931	3626	5773	7515	38440	Campania	15,1	11,8
Puglia	3982	4164	2420	4262	1834	3618	6405	26685	Puglia	14,9	15,6
Basilicata	840	715	470	565	362	444	992	4388	Basilicata	19,1	16,3
Calabria	2487	2804	1339	1908	1374	3059	2658	15629	Calabria	15,9	17,9
Sicilia	4282	5352	3276	4612	1981	4635	8788	32926	Sicilia	13,0	16,3
Sardegna	1309	954	778	1088	958	1024	1960	8071	Sardegna	16,2	11,8

Valle d'aosta	95	67	39	30	46	44	88	409	Valle d'aosta	23,2	16,4
Trentino	512	489	356	618	351	339	1088	3753	Trentino	13,6	13,0
Nord-ovest	11178	8078	6079	9015	6979	6102	14694	62125	Nord-ovest	18,0	13,0
Nord-est	8082	6093	4109	7006	4251	4450	11370	45361	Nord-est	17,8	13,4
Centro	9990	8426	5556	8592	7559	6573	13176	59872	Centro	16,7	14,1
Sud-ovest	14720	14369	10112	15104	8301	14935	21913	99454	Sud-ovest	14,8	14,4
Sud-est	5817	5935	3374	6231	3479	4590	8093	37519	Sud-est	15,5	15,8

Numero immatricolati anno 2007											
	Tecnico	Medicina	Scienze	Economia	Scienze S.	Giuridico	Umanistico	Totale		Tecnico	Medicina
Piemonte	3301	2339	1539	2390	1784	1502	3348	16203	Piemonte	20,4	14,4
Lombardia	6389	4647	4082	5723	4067	3410	8887	37205	Lombardia	17,2	12,5
Liguria	1117	859	561	784	434	676	1343	5774	Liguria	19,3	14,9
Veneto	3574	2251	1736	2907	1596	1646	4505	18215	Veneto	19,6	12,4
Fiuli	966	653	400	700	343	423	1251	4736	Fiuli	20,4	13,8
Emilia R.	2886	2354	1548	2364	1482	1544	3712	15890	Emilia R.	18,2	14,8
Toscana	2566	2167	1726	1936	1436	1008	2833	13672	Toscana	18,8	15,8
Umbria	722	598	343	624	366	352	1050	4055	Umbria	17,8	14,7
Marche	1518	1099	906	1168	620	739	1544	7594	Marche	20,0	14,5
Lazio	5176	4464	3183	4858	3744	3989	7452	32866	Lazio	15,7	13,6
Abruzzo	1470	1277	764	1387	1072	697	1418	8085	Abruzzo	18,2	15,8
Molise	388	440	288	423	250	213	245	2247	Molise	17,3	19,6
Campania	5600	3671	4553	6141	2778	5507	7407	35657	Campania	15,7	10,3
Puglia	4137	3749	2555	3992	1983	3477	6352	26245	Puglia	15,8	14,3
Basilicata	738	628	544	517	329	495	913	4164	Basilicata	17,7	15,1
Calabria	2340	2921	1254	1734	1205	2719	2402	14575	Calabria	16,1	20,0
Sicilia	4016	4728	3154	4004	2079	4202	9022	31205	Sicilia	12,9	15,2
Sardegna	1244	915	895	955	819	924	1765	7517	Sardegna	16,5	12,2
Valle d'aosta	95	59	42	51	99	28	145	519	Valle d'aosta	18,3	11,4
Trentino	569	488	339	565	315	285	1084	3645	Trentino	15,6	13,4
Nord-ovest	10902	7904	6224	8948	6384	5616	13723	59701	Nord-ovest	18,3	13,2
Nord-est	7995	5746	4023	6536	3736	3898	10552	42486	Nord-est	18,8	13,5
Centro	9982	8328	6158	8586	6166	6088	12879	58187	Centro	17,2	14,3
Sud-ovest	13938	12863	10400	13351	7210	13847	21509	93118	Sud-ovest	15,0	13,8
Sud-est	5995	5466	3607	5802	3305	4387	8015	36577	Sud-est	16,4	14,9

Numero immatricolati anno 2008											
	Tecnico	Medicina	Scienze	Economia	Scienze S.	Giuridico	Umanistico	Totale		Tecnico	Medicina

Piemonte	3270	2341	1624	2662	2006	1558	3825	17286	Piemonte	18,9	13,5
Lombardia	6309	4580	4135	5909	4167	3594	8612	37306	Lombardia	16,9	12,3
Liguria	1074	762	632	838	441	671	1395	5813	Liguria	18,5	13,1
Veneto	3532	2325	1763	3045	1674	1654	4496	18489	Veneto	19,1	12,6
Fiuli	935	666	375	721	381	434	1287	4799	Fiuli	19,5	13,9
Emilia R.	3106	2530	1619	2541	1453	1469	3472	16190	Emilia R.	19,2	15,6
Toscana	2720	1907	1693	2105	1475	945	2819	13664	Toscana	19,9	14,0
Umbria	687	609	288	660	412	359	949	3964	Umbria	17,3	15,4
Marche	1536	1028	817	1285	557	703	1577	7503	Marche	20,5	13,7
Lazio	5068	4336	2965	4777	3769	3455	6940	31310	Lazio	16,2	13,8
Abruzzo	1320	1046	695	1367	1171	703	1283	7585	Abruzzo	17,4	13,8
Molise	416	372	296	392	279	208	286	2249	Molise	18,5	16,5
Campania	5790	3587	4441	5844	2997	5348	7474	35481	Campania	16,3	10,1
Puglia	3817	4427	2313	4024	1679	3340	6491	26091	Puglia	14,6	17,0
Basilicata	658	769	400	742	295	401	913	4178	Basilicata	15,7	18,4
Calabria	2281	3018	1220	1817	1312	2392	2581	14621	Calabria	15,6	20,6
Sicilia	3819	4146	2686	3736	2228	3824	8263	28702	Sicilia	13,3	14,4
Sardegna	1255	938	775	863	877	847	1850	7405	Sardegna	16,9	12,7
Valle d'aosta	90	66	49	62	79	31	114	491	Valle d'aosta	18,3	13,4
Trentino	507	520	332	607	305	245	1042	3558	Trentino	14,2	14,6
Nord-ovest	10743	7749	6440	9471	6693	5854	13946	60896	Nord-ovest	17,6	12,7
Nord-est	8080	6041	4089	6914	3813	3802	10297	43036	Nord-est	18,8	14,0
Centro	10011	7880	5763	8827	6213	5462	12285	56441	Centro	17,7	14,0
Sud-ovest	13803	12458	9522	13002	7709	12812	21081	90387	Sud-ovest	15,3	13,8
Sud-est	5553	5845	3304	5783	3129	4251	8060	35925	Sud-est	15,5	16,3

	Numero immatricolati anno 2009								atricolati anno 2009		
	Tecnico	Medicina	Scienze	Economia	Scienze S.	Giuridico	Umanistico	Totale	Tecnico	Medicina	
Piemonte	3220	2224	1483	2359	1750	1332	3161	15529	Piemonte	20,7	14,3
Lombardia	6715	4751	3723	6104	4293	3354	8119	37059	Lombardia	18,1	12,8
Liguria	1180	899	553	760	358	698	1264	5712	Liguria	20,7	15,7
Veneto	3479	2231	1779	3171	1276	1366	4299	17601	Veneto	19,8	12,7
Fiuli	956	535	426	712	331	404	1090	4454	Fiuli	21,5	12,0
Emilia R.	3007	2342	1470	2525	1367	1406	3414	15531	Emilia R.	19,4	15,1
Toscana	2922	2144	1372	1946	1257	1303	2818	13762	Toscana	21,2	15,6
Umbria	689	568	325	689	290	355	825	3741	Umbria	18,4	15,2
Marche	1540	1066	789	1303	452	714	1368	7232	Marche	21,3	14,7

Lazio	4938	4456	2688	4765	3078	3463	7114	30502	Lazio	16,2	14,6
Abruzzo	1361	1018	761	1356	910	646	1381	7433	Abruzzo	18,3	13,7
Molise	420	360	275	438	237	192	244	2166	Molise	19,4	16,6
Campania	5767	3494	4112	5947	2451	5162	7276	34209	Campania	16,9	10,2
Puglia	4323	3980	2243	3915	1707	3160	5914	25242	Puglia	17,1	15,8
Basilicata	742	670	356	701	241	401	789	3900	Basilicata	19,0	17,2
Calabria	2190	2757	1136	1780	1186	2214	2199	13462	Calabria	16,3	20,5
Sicilia	4206	3625	2622	3688	1434	3556	7271	26402	Sicilia	15,9	13,7
Sardegna	1143	759	737	898	607	744	1654	6542	Sardegna	17,5	11,6
Valle d'aosta	84	49	37	56	75	22	145	468	Valle d'aosta	17,9	10,5
Trentino	488	490	426	518	270	217	974	3383	Trentino	14,4	14,5
Nord-ovest	11199	7923	5796	9279	6476	5406	12689	58768	Nord-ovest	19,1	13,5
Nord-est	7930	5598	4101	6926	3244	3393	9777	40969	Nord-est	19,4	13,7
Centro	10089	8234	5174	8703	5077	5835	12125	55237	Centro	18,3	14,9
Sud-ovest	14048	11305	8963	13014	5919	12077	19189	84515	Sud-ovest	16,6	13,4
Sud-est	6104	5358	3279	5709	2854	3998	7539	34841	Sud-est	17,5	15,4

	Numero immatricolati anno 2010										
	Tecnico	Medicina	Scienze	Economia	Scienze S.	Giuridico	Umanistico	Totale		Tecnico	Medicina
Piemonte	3239	2524	1512	2207	1605	1209	2776	15072	Piemonte	21,5	16,7
Lombardia	6750	4867	3529	5813	4032	3295	7714	36000	Lombardia	18,8	13,5
Liguria	1073	984	519	805	338	700	1199	5618	Liguria	19,1	17,5
Veneto	4010	2623	2047	2972	1525	1670	4443	19290	Veneto	20,8	13,6
Fiuli	1090	629	358	601	346	435	1073	4532	Fiuli	24,1	13,9
Emilia R.	3317	2619	1521	2609	1395	1664	3696	16821	Emilia R.	19,7	15,6
Toscana	2666	1872	1633	1792	1139	1395	2662	13159	Toscana	20,3	14,2
Umbria	689	603	331	591	289	362	765	3630	Umbria	19,0	16,6
Marche	1623	1184	894	1227	481	757	1516	7682	Marche	21,1	15,4
Lazio	5159	4129	2741	4190	3134	3672	6532	29557	Lazio	17,5	14,0
Abruzzo	1588	1211	726	1383	931	721	1523	8083	Abruzzo	19,6	15,0
Molise	394	351	318	414	181	184	246	2088	Molise	18,9	16,8
Campania	5756	3539	4289	5512	2373	5227	6688	33384	Campania	17,2	10,6
Puglia	4446	3790	2739	4213	1825	3427	5433	25873	Puglia	17,2	14,6
Basilicata	750	643	415	675	257	404	705	3849	Basilicata	19,5	16,7
Calabria	1978	2677	1181	1589	986	2410	1948	12769	Calabria	15,5	21,0
Sicilia	3881	3509	2307	3364	1447	3718	5770	23996	Sicilia	16,2	14,6
Sardegna	1115	884	625	918	615	778	1414	6349	Sardegna	17,6	13,9



Valle d'aosta	98	62	35	63	61	19	126	464	Valle d'aosta	21,1	13,4
Trentino	481	728	425	549	318	209	1008	3718	Trentino	12,9	19,6
Nord-ovest	11160	8437	5595	8888	6036	5223	11815	57154	Nord-ovest	19,5	14,8
Nord-est	8898	6599	4351	6731	3584	3978	10220	44361	Nord-est	20,1	14,9
Centro	10137	7788	5599	7800	5043	6186	11475	54028	Centro	18,8	14,4
Sud-ovest	13480	11252	8817	12058	5678	12537	16525	80347	Sud-ovest	16,8	14,0
Sud-est	6428	5352	3783	6010	2937	4332	7202	36044	Sud-est	17,8	14,8

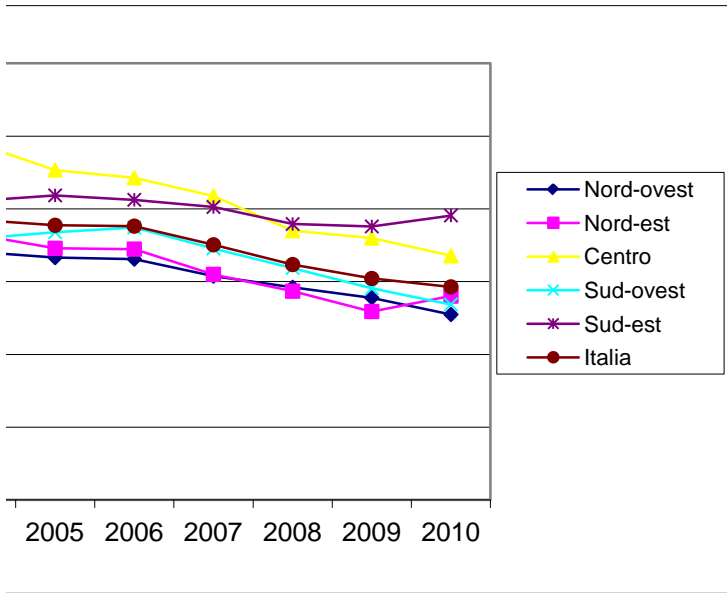





% immatricolati anno 1999						
Scienze	Economia	Scienze S.	Giuridico	Umanistico	Totale	
9,1	12,2	11,9	10,9	28,5	100,0	
8,8	15,2	11,9	12,0	26,6	100,0	
10,0	11,6	11,3	15,3	25,9	100,0	
8,2	15,2	14,2	11,2	28,2	100,0	
7,8	13,4	11,5	9,2	31,8	100,0	
8,9	17,0	8,2	11,1	30,8	100,0	
9,7	12,1	8,3	12,5	32,4	100,0	
8,2	13,0	11,3	14,5	28,6	100,0	
9,4	13,7	17,9	15,3	22,8	100,0	
8,7	15,3	13,1	16,7	24,6	100,0	
7,4	27,2	6,1	18,7	20,7	100,0	
7,2	17,7	7,9	22,4	24,3	100,0	
7,3	15,5	4,3	24,1	26,9	100,0	
8,7	14,0	8,4	17,0	26,4	100,0	
6,2	13,6	8,5	26,8	23,0	100,0	
8,6	9,6	9,5	18,1	31,0	100,0	
8,3	11,9	8,5	12,9	35,1	100,0	
9,9	6,2	15,8	7,7	37,3	100,0	
1,3	4,4	3,0	2,6	6,7	22,6	
5,7	19,7	13,5	11,4	29,5	100,0	
9,0	14,0	11,9	12,1	27,1	100,0	
8,2	16,0	11,7	10,9	29,7	100,0	
9,2	12,9	13,8	14,3	27,2	100,0	
7,6	13,7	8,6	20,5	27,5	100,0	
7,7	16,2	6,6	21,9	25,9	100,0	

% immatricolati anno 2000						
Scienze	Economia	Scienze S.	Giuridico	Umanistico	Totale	

8,5	13,2	12,8	10,4	27,6	100,0
7,8	15,1	13,4	11,0	27,1	100,0
9,3	12,7	11,2	13,4	25,2	100,0
8,2	13,8	13,1	11,3	28,2	100,0
7,2	13,9	8,0	13,0	33,5	100,0
8,5	16,5	8,2	11,4	29,0	100,0
8,7	11,1	9,0	12,6	31,1	100,0
7,1	11,0	8,8	11,3	34,2	100,0
8,8	11,8	10,4	13,7	30,4	100,0
8,2	13,2	20,4	14,9	23,3	100,0
7,4	14,9	11,9	15,2	28,6	100,0
6,5	27,5	6,5	18,6	18,9	100,0
7,4	17,6	8,0	21,8	24,9	100,0
7,0	15,5	7,0	21,7	25,7	100,0
7,3	14,4	9,4	15,4	27,0	100,0
5,9	14,2	9,4	25,6	22,1	100,0
8,8	10,6	9,2	17,2	30,3	100,0
8,6	11,8	9,0	12,6	34,2	100,0
9,4	5,5	19,3	11,5	33,2	100,0
7,8	18,4	13,3	11,3	27,8	100,0
8,2	14,3	13,0	11,1	27,0	100,0
8,2	15,2	10,7	11,5	29,1	100,0
8,3	12,3	15,3	13,9	27,0	100,0
7,7	14,2	8,7	19,8	27,1	100,0
7,1	16,1	8,3	19,8	26,0	100,0

% immatricolati anno 2001

Scienze	Economia	Scienze S.	Giuridico	Umanistico	Totale
8,1	11,5	12,2	9,6	26,3	100,0
9,2	14,5	12,5	10,2	26,4	100,0
9,1	12,0	9,0	12,2	26,5	100,0
7,5	15,1	11,6	10,5	28,8	100,0
7,8	13,2	8,6	11,1	33,8	100,0
8,3	16,1	9,6	9,6	29,7	100,0
9,0	10,9	8,1	11,9	31,3	100,0
6,6	9,0	8,1	10,3	39,0	100,0
10,5	12,3	11,3	10,9	31,4	100,0

8,1	13,3	20,6	13,3	23,1	100,0
7,2	15,1	13,1	12,5	27,0	100,0
7,5	28,2	6,5	15,2	20,2	100,0
7,9	16,8	8,1	20,0	26,8	100,0
7,6	15,0	7,2	20,2	28,2	100,0
7,6	13,7	10,7	14,3	27,5	100,0
6,1	12,8	10,8	21,2	22,9	100,0
8,9	10,6	9,1	16,1	32,6	100,0
9,9	11,8	9,5	10,7	32,6	100,0
7,7	8,8	17,3	10,6	32,0	100,0
7,4	17,4	13,7	12,5	27,0	100,0
8,9	13,3	12,1	10,3	26,4	100,0
7,8	15,4	10,6	10,4	29,6	100,0
8,5	12,3	15,3	12,4	27,3	100,0
8,1	13,7	9,1	17,8	28,5	100,0
7,5	15,9	8,6	18,0	27,4	100,0

% immatricolati anno 2002

Scienze	Economia	Scienze S.	Giuridico	Umanistico	Totale
9,9	13,8	11,9	6,9	25,5	100,0
10,0	14,2	13,0	7,6	26,7	100,0
9,1	12,9	8,2	10,5	26,3	100,0
7,6	15,2	9,6	8,1	27,8	100,0
8,7	12,8	8,5	9,5	30,3	100,0
8,5	14,7	10,6	10,1	26,0	100,0
9,5	12,5	9,4	9,5	27,3	100,0
9,3	14,1	10,6	8,5	28,2	100,0
11,3	16,8	9,1	12,4	20,6	100,0
7,5	12,6	15,3	10,8	22,2	100,0
6,3	14,1	11,2	9,4	26,9	100,0
8,0	22,1	4,4	11,2	27,6	100,0
9,9	17,0	12,2	16,8	21,4	100,0
8,3	15,7	6,7	14,8	28,3	100,0
11,4	12,0	10,0	9,9	27,3	100,0
6,0	14,3	9,1	17,2	20,6	100,0
9,0	12,5	8,1	14,6	31,7	100,0
10,5	11,2	12,5	9,2	33,1	100,0

9,7	4,2	12,1	3,4	24,5	100,0
7,7	15,4	12,0	8,5	27,5	100,0
9,9	13,9	12,2	7,6	26,3	100,0
8,1	14,7	10,0	9,0	27,4	100,0
8,6	13,2	12,8	10,5	23,7	100,0
9,1	14,3	10,3	15,1	25,9	100,0
7,8	15,7	7,7	13,2	27,9	100,0

% immatricolati anno 2003

Scienze	Economia	Scienze S.	Giuridico	Umanistico	Totale
8,0	16,3	13,4	7,8	23,0	100,0
9,7	14,7	10,9	7,9	27,1	100,0
9,9	12,6	8,2	12,0	24,7	100,0
7,9	16,0	10,6	8,8	25,2	100,0
8,3	13,3	8,5	9,2	29,1	100,0
8,8	15,0	10,6	8,6	25,7	100,0
9,1	11,8	13,5	10,1	22,4	100,0
9,5	16,1	11,6	9,0	24,3	100,0
10,9	15,7	9,1	11,1	22,4	100,0
8,0	13,0	14,7	11,0	22,8	100,0
6,1	19,7	17,4	7,5	17,1	100,0
10,3	23,8	8,6	12,2	13,5	100,0
10,2	17,8	7,9	16,5	22,1	100,0
9,4	15,0	6,7	14,7	28,6	100,0
12,1	10,8	8,5	10,0	26,6	100,0
7,5	14,7	7,9	15,6	19,3	100,0
8,0	12,8	8,1	14,2	32,2	100,0
11,1	14,1	12,4	10,8	26,3	100,0
7,2	7,9	9,4	9,1	26,7	100,0
7,4	14,2	10,1	7,9	29,9	100,0
9,2	14,9	11,4	8,3	25,7	100,0
8,3	15,1	10,3	8,7	26,2	100,0
8,8	13,2	13,5	10,7	22,8	100,0
9,3	15,1	8,4	14,8	25,4	100,0
8,5	16,9	9,8	12,5	24,5	100,0

% immatricolati anno 2004

Scienze	Economia	Scienze S.	Giuridico	Umanistico	Totale
---------	----------	------------	-----------	------------	--------



8,3	15,4	12,6	8,8	22,0	100,0
9,7	14,4	11,3	8,8	26,0	100,0
10,1	11,6	7,6	13,2	24,8	100,0
7,5	15,8	9,6	9,2	25,2	100,0
7,2	12,9	8,3	10,8	26,8	100,0
9,1	14,4	9,6	9,0	23,5	100,0
10,0	12,2	13,0	10,5	21,0	100,0
9,7	15,7	11,4	10,0	23,6	100,0
11,5	17,1	8,8	11,2	20,3	100,0
8,2	12,4	13,3	10,7	26,2	100,0
7,3	19,8	16,3	7,8	18,4	100,0
12,7	23,5	14,9	10,9	9,8	100,0
11,2	16,7	9,6	15,3	20,9	100,0
8,8	15,0	5,7	13,8	28,7	100,0
10,9	12,0	7,1	10,7	25,7	100,0
6,9	13,5	7,4	16,6	18,1	100,0
9,3	12,2	6,8	15,4	30,6	100,0
12,4	12,1	13,4	11,6	24,5	100,0
7,6	7,1	12,7	7,4	24,6	100,0
6,2	13,3	10,5	7,5	30,6	100,0
9,3	14,3	11,2	9,2	24,8	100,0
8,0	14,7	9,5	9,2	25,2	100,0
9,1	13,1	12,6	10,7	24,1	100,0
10,0	14,1	8,6	15,0	24,1	100,0
8,7	16,8	9,1	12,0	24,7	100,0

% immatricolati anno 2005

Scienze	Economia	Scienze S.	Giuridico	Umanistico	Totale
8,7	14,9	11,5	10,2	22,4	100,0
9,7	13,9	11,8	9,5	25,5	100,0
8,1	11,6	6,7	12,7	26,2	100,0
8,2	15,7	8,9	10,5	25,3	100,0
7,7	13,7	7,9	9,3	27,3	100,0
9,3	14,2	9,2	9,8	25,4	100,0
9,9	11,9	11,1	10,4	22,5	100,0
7,3	13,9	12,7	10,6	24,0	100,0
11,9	15,3	8,8	11,7	20,4	100,0

8,1	11,6	11,8	13,2	24,9	100,0
7,3	17,0	16,0	9,8	18,2	100,0
11,8	19,8	16,6	11,2	11,3	100,0
10,6	15,4	9,5	16,2	20,5	100,0
8,7	14,7	5,9	14,0	26,8	100,0
10,3	12,0	7,8	10,8	23,9	100,0
6,8	12,5	6,6	19,4	16,5	100,0
9,3	11,4	6,3	15,4	31,0	100,0
10,6	11,5	13,1	12,3	25,4	100,0
10,1	7,7	11,9	9,5	23,7	100,0
6,7	13,6	9,5	9,3	30,4	100,0
9,3	13,9	11,2	10,0	24,7	100,0
8,5	14,7	8,9	10,0	26,0	100,0
9,0	12,3	11,3	12,2	23,7	100,0
9,6	13,2	8,2	15,9	23,8	100,0
8,6	15,6	9,0	12,8	23,7	100,0

% immatricolati anno 2006

Scienze	Economia	Scienze S.	Giuridico	Umanistico	Totale
9,1	15,0	11,3	9,2	21,1	100,0
10,2	14,6	11,8	9,5	24,5	100,0
8,8	12,9	7,6	13,8	25,4	100,0
9,2	16,2	9,4	10,0	24,9	100,0
7,2	13,7	7,8	9,9	27,5	100,0
9,3	14,9	9,8	9,7	23,7	100,0
10,3	13,6	11,4	9,9	21,3	100,0
8,2	15,5	12,3	10,3	23,4	100,0
11,7	16,7	8,6	10,1	18,8	100,0
8,4	14,1	14,0	11,7	22,8	100,0
8,2	17,5	15,9	8,7	16,8	100,0
11,0	20,5	12,5	9,9	10,9	100,0
11,1	18,0	9,4	15,0	19,5	100,0
9,1	16,0	6,9	13,6	24,0	100,0
10,7	12,9	8,2	10,1	22,6	100,0
8,6	12,2	8,8	19,6	17,0	100,0
9,9	14,0	6,0	14,1	26,7	100,0
9,6	13,5	11,9	12,7	24,3	100,0

9,5	7,3	11,2	10,8	21,5	100,0
9,5	16,5	9,4	9,0	29,0	100,0
9,8	14,5	11,2	9,8	23,7	100,0
9,1	15,4	9,4	9,8	25,1	100,0
9,3	14,4	12,6	11,0	22,0	100,0
10,2	15,2	8,3	15,0	22,0	100,0
9,0	16,6	9,3	12,2	21,6	100,0

% immatricolati anno 2007

Scienze	Economia	Scienze S.	Giuridico	Umanistico	Totale
9,5	14,8	11,0	9,3	20,7	100,0
11,0	15,4	10,9	9,2	23,9	100,0
9,7	13,6	7,5	11,7	23,3	100,0
9,5	16,0	8,8	9,0	24,7	100,0
8,4	14,8	7,2	8,9	26,4	100,0
9,7	14,9	9,3	9,7	23,4	100,0
12,6	14,2	10,5	7,4	20,7	100,0
8,5	15,4	9,0	8,7	25,9	100,0
11,9	15,4	8,2	9,7	20,3	100,0
9,7	14,8	11,4	12,1	22,7	100,0
9,4	17,2	13,3	8,6	17,5	100,0
12,8	18,8	11,1	9,5	10,9	100,0
12,8	17,2	7,8	15,4	20,8	100,0
9,7	15,2	7,6	13,2	24,2	100,0
13,1	12,4	7,9	11,9	21,9	100,0
8,6	11,9	8,3	18,7	16,5	100,0
10,1	12,8	6,7	13,5	28,9	100,0
11,9	12,7	10,9	12,3	23,5	100,0
8,1	9,8	19,1	5,4	27,9	100,0
9,3	15,5	8,6	7,8	29,7	100,0
10,4	15,0	10,7	9,4	23,0	100,0
9,5	15,4	8,8	9,2	24,8	100,0
10,6	14,8	10,6	10,5	22,1	100,0
11,2	14,3	7,7	14,9	23,1	100,0
9,9	15,9	9,0	12,0	21,9	100,0

% immatricolati anno 2008

Scienze	Economia	Scienze S.	Giuridico	Umanistico	Totale
---------	----------	------------	-----------	------------	--------

9,4	15,4	11,6	9,0	22,1	100,0
11,1	15,8	11,2	9,6	23,1	100,0
10,9	14,4	7,6	11,5	24,0	100,0
9,5	16,5	9,1	8,9	24,3	100,0
7,8	15,0	7,9	9,0	26,8	100,0
10,0	15,7	9,0	9,1	21,4	100,0
12,4	15,4	10,8	6,9	20,6	100,0
7,3	16,6	10,4	9,1	23,9	100,0
10,9	17,1	7,4	9,4	21,0	100,0
9,5	15,3	12,0	11,0	22,2	100,0
9,2	18,0	15,4	9,3	16,9	100,0
13,2	17,4	12,4	9,2	12,7	100,0
12,5	16,5	8,4	15,1	21,1	100,0
8,9	15,4	6,4	12,8	24,9	100,0
9,6	17,8	7,1	9,6	21,9	100,0
8,3	12,4	9,0	16,4	17,7	100,0
9,4	13,0	7,8	13,3	28,8	100,0
10,5	11,7	11,8	11,4	25,0	100,0
10,0	12,6	16,1	6,3	23,2	100,0
9,3	17,1	8,6	6,9	29,3	100,0
10,6	15,6	11,0	9,6	22,9	100,0
9,5	16,1	8,9	8,8	23,9	100,0
10,2	15,6	11,0	9,7	21,8	100,0
10,5	14,4	8,5	14,2	23,3	100,0
9,2	16,1	8,7	11,8	22,4	100,0

Scienze	Economia	Scienze S.	Giuridico	Umanistico	Totale
9,5	15,2	11,3	8,6	20,4	100,0
10,0	16,5	11,6	9,1	21,9	100,0
9,7	13,3	6,3	12,2	22,1	100,0
10,1	18,0	7,2	7,8	24,4	100,0
9,6	16,0	7,4	9,1	24,5	100,0
9,5	16,3	8,8	9,1	22,0	100,0
10,0	14,1	9,1	9,5	20,5	100,0
8,7	18,4	7,8	9,5	22,1	100,0
10,9	18,0	6,3	9,9	18,9	100,0

8,8	15,6	10,1	11,4	23,3	100,0
10,2	18,2	12,2	8,7	18,6	100,0
12,7	20,2	10,9	8,9	11,3	100,0
12,0	17,4	7,2	15,1	21,3	100,0
8,9	15,5	6,8	12,5	23,4	100,0
9,1	18,0	6,2	10,3	20,2	100,0
8,4	13,2	8,8	16,4	16,3	100,0
9,9	14,0	5,4	13,5	27,5	100,0
11,3	13,7	9,3	11,4	25,3	100,0
7,9	12,0	16,0	4,7	31,0	100,0
12,6	15,3	8,0	6,4	28,8	100,0
9,9	15,8	11,0	9,2	21,6	100,0
10,0	16,9	7,9	8,3	23,9	100,0
9,4	15,8	9,2	10,6	22,0	100,0
10,6	15,4	7,0	14,3	22,7	100,0
9,4	16,4	8,2	11,5	21,6	100,0

% immatricolati anno 2010

Scienze	Economia	Scienze S.	Giuridico	Umanistico	Totale
10,0	14,6	10,6	8,0	18,4	100,0
9,8	16,1	11,2	9,2	21,4	100,0
9,2	14,3	6,0	12,5	21,3	100,0
10,6	15,4	7,9	8,7	23,0	100,0
7,9	13,3	7,6	9,6	23,7	100,0
9,0	15,5	8,3	9,9	22,0	100,0
12,4	13,6	8,7	10,6	20,2	100,0
9,1	16,3	8,0	10,0	21,1	100,0
11,6	16,0	6,3	9,9	19,7	100,0
9,3	14,2	10,6	12,4	22,1	100,0
9,0	17,1	11,5	8,9	18,8	100,0
15,2	19,8	8,7	8,8	11,8	100,0
12,8	16,5	7,1	15,7	20,0	100,0
10,6	16,3	7,1	13,2	21,0	100,0
10,8	17,5	6,7	10,5	18,3	100,0
9,2	12,4	7,7	18,9	15,3	100,0
9,6	14,0	6,0	15,5	24,0	100,0
9,8	14,5	9,7	12,3	22,3	100,0

7,5	13,6	13,1	4,1	27,2	100,0
11,4	14,8	8,6	5,6	27,1	100,0
9,8	15,6	10,6	9,1	20,7	100,0
9,8	15,2	8,1	9,0	23,0	100,0
10,4	14,4	9,3	11,4	21,2	100,0
11,0	15,0	7,1	15,6	20,6	100,0
10,5	16,7	8,1	12,0	20,0	100,0

titolo	tassi di immatricolazione per tipologia (accademica o professionale)	New entrants to a level of education are students who a programme leading to a recognised qualification at this first time, irrespective of whether the students enter the beginning or at an advanced stage of the programme. If returning to study at a level following a period of absence same level are not considered to be new entrants. For enrolling for the first time in the country for which the data counted as new entrants, regardless of their previous ex
descrizione	Distribution of new entrants by country,	
unità misura	Number of new entrants	
fonti	elaborazioni su dati OECD ( <a href="http://stats.oecd.org/index.aspx">http://stats.oecd.org/index.aspx</a> ). UNESCO-OECD-Eurostat (UOE) data collection on education statistics, compiled on the basis of national administrative sources, reported by Ministries of Education or National Statistical Offices	
disponibilità	1998-2009	
disaggregazione	INT	
note	The year shown is the year in which the end of the school year falls (e.g. 2002 refers to the school year 2001/2002), with the exceptions of Korea where the year refers to the year in which the school year begins and Australia and New Zealand where the sc	

	Tipo A (accademico-)		Tipo B (professionale)	
	maschi	femmine	maschi	femmine
Francia				
Germania	39	40	12	26
Italia	42	58		
Spagna	39	54	22	25
Gran Bretagna	53	68	22	40
Stati Uniti	62	78		
EU 21 - media	50	66	14	18

are entering any  
level of education for the  
programme at the  
individuals who are  
returning from studying at that  
level. For foreign students who are  
returning to the UK, data are reported on  
the level of education in other countries.



titolo	immatricolazioni per contenuto del corso; numero di immatricolati per area disciplinare	STUDENTE IMMATRICOLATO: studente che nell'anno accademico di riferimento si è iscritto per la prima volta nella sua vita a un corso di studi di una delle università italiane; PROVENIENZA GEOGRAFICA: per i cittadini italiani è la provincia di residenza. Gli studenti stranieri sono stati esclusi dalle analisi. Non è stato possibile differenziare i corsi di laurea triennali con quelli biennali perché in alcune rilevazioni i due tipi di corsi non erano chiaramente distinguibili. Sono stati però esclusi le accademie, i corsi di diploma universitario del vecchio ordinamento (anteriore al 509/1999) e le scuole dirette a fini speciali del vecchio ordinamento (anteriore al 509/1999)  GRUPPO: TECNICA, comprende le ingegnerie e architetture; MEDICO, medicina, farmacia e scienze infermieristiche; SCIENZE, comprendi i corsi di laurea in chimica, fisica, biologia e matematica; ECONOMICO, comprendi i corsi in economia e statistica; SCIENZE SOCIALI, comprende i corsi in scienze politiche, sociologia, psicologia e scienze della comunicazione; GIURIDICO, comprende i corsi in giurisprudenza (e simili); UMANISTICO, comprende i corsi di laurea in lettere, in scienze della formazione, lingue straniere e beni culturali.  Sono stati esclusi chi ha frequentato un corso di laurea di un'interfacoltà e scienze motorie. I risultati sono stati ottenuti importando le tabelle prodotte dal sito <a href="http://statistica.miur.it/">statistica.miur.it/</a> nel software STATA. Il do-file utilizzato è disponibile su richiesta all'autore.
descrizione	immatricolazioni per tipologia di corso e ateneo	
unità misura	teste	
fonti	elaborazioni su dati MIUR ( <a href="http://statistica.miur.it/">http://statistica.miur.it/</a> )	
disponibilità	1999-2000	
disaggregazione	REG	
	I valori anomali sono evidenziati in rosso. Il valore anomalo delle lauree tecniche nel Nord-ovest nel 2001 dipende da un aumento degli immatricolati nei politecnici di Milano e Torino (per maggiori dettagli si veda l'indicatore IMM_regiores). Questo aumento non sembra dipendere dalla diffusione delle sedi decentrate, visto che sedi decentrate di PoliTo e PoliMi in realtà risalgono al decennio precedente (PoliTo: Alessandria 1992, Aosta 1991, Biella 1988, Mondovì 1991- PoliMi: Como 1989 - ampliata con molti corsi nel 2000- Cremona 1987, Mantova 1994/97, Piacenza 1997). Tuttavia è plausibile che all'inizio anni 2000, con l'implementazione della riforma 3+2, sia stata ampliata l'offerta dei corsi disponibili nelle sedi decentrate. Un altro fenomeno potrebbe essere legato al fatto che con l'implementazione della riforma gli studenti del precedente ordinamento che faticavano a finire abbiano deciso di transitare al 3+2 in modo da concludere più facilmente almeno il triennio (il discorso vale per tutte le facoltà, ma è probabile che gli studenti di Ingegneria siano transitati di più visto il contenuto tecnico della triennale e le difficoltà a concludere la vecchia quinquennale). I valori anomali del	
note		

	1999	2000	2001	2002	2003	2004	2005	2006	2007	2008	2009	2010
tecnico	16,3	16,6	17,9	16,9	17,4	17,1	17,0	16,2	16,8	16,9	18,09	18,50
medicina	6,8	7,5	7,2	11,8	12,0	13,1	13,6	14,2	14,1	14,1	14,13	14,57
scienze	8,3	7,9	8,2	8,8	8,9	9,1	9,0	9,5	10,4	10,0	9,80	10,17
economia	14,2	14,2	13,8	14,3	14,9	14,5	14,0	15,3	15,1	15,6	16,15	15,56
scienze sociali	10,6	11,2	11,1	10,9	10,6	10,2	9,7	10,0	9,2	9,6	8,59	8,58
giuridico	16,2	14,0	14,0	11,4	11,4	11,6	12,5	12,1	11,5	11,0	10,99	11,65
umanistico	27,5	27,2	27,8	25,9	24,9	24,4	24,2	22,7	23,0	22,8	22,25	20,96

Tecnico

	1999	2000	2001	2002	2003	2004	2005	2006	2007	2008	2009	2010
Nord-ovest	20,8	21,2	24,5	20,0	20,2	20,1	20,6	19,8	20,3	19,7	21,1	21,5
Nord-est	15,7	16,7	17,1	16,2	16,9	16,4	16,5	16,3	17,0	17,1	17,5	18,3
Centro	15,4	15,5	16,5	17,4	17,9	18,0	17,2	15,5	15,9	16,6	17,2	17,7
Sud-ovest	15,1	15,0	15,8	15,8	16,2	16,1	16,4	16,1	15,9	16,2	17,4	17,7
Sud-est	13,8	13,7	13,5	12,6	13,6	12,3	11,8	11,5	13,4	12,9	15,7	15,5
Italia	16,3	16,6	17,9	16,9	17,4	17,1	17,0	16,2	16,8	16,9	18,1	18,5

#### Medicina

	1999	2000	2001	2002	2003	2004	2005	2006	2007	2008	2009	2010
Nord-ovest	7,4	6,9	6,8	12,7	12,6	14,1	13,4	14,7	14,7	14,3	15,0	15,8
Nord-est	6,4	7,9	7,8	13,0	12,9	14,8	14,3	13,9	14,5	15,2	15,3	16,0
Centro	6,5	7,4	6,6	12,8	12,4	12,0	13,0	12,9	13,4	13,4	14,7	14,6
Sud-ovest	7,2	7,6	7,4	9,1	10,5	11,6	12,4	12,4	12,4	12,0	11,3	12,0
Sud-est	5,5	7,9	7,7	12,4	11,7	14,4	17,3	20,3	17,6	18,3	15,2	14,5
Italia	6,8	7,5	7,2	11,8	12,0	13,1	13,6	14,2	14,1	14,1	14,1	14,6

#### Scienze

	1999	2000	2001	2002	2003	2004	2005	2006	2007	2008	2009	2010
Nord-ovest	8,8	7,8	8,6	9,4	8,8	8,8	8,9	9,2	9,4	9,6	8,9	8,9
Nord-est	8,3	8,4	8,0	8,3	8,5	8,1	8,6	9,6	9,5	9,8	10,3	10,5
Centro	8,7	7,6	7,9	8,2	8,4	8,8	8,6	9,1	11,5	9,6	9,0	10,4
Sud-ovest	7,8	8,0	8,4	9,6	9,7	10,7	10,4	10,9	11,3	11,2	11,1	11,4
Sud-est	8,2	7,8	7,9	7,8	8,6	8,4	7,6	7,4	8,7	8,8	9,7	9,6
Italia	8,3	7,9	8,2	8,8	8,9	9,1	9,0	9,5	10,4	10,0	9,8	10,2

#### Economia

	1999	2000	2001	2002	2003	2004	2005	2006	2007	2008	2009	2010
Nord-ovest	15,9	15,6	15,0	15,4	15,8	15,0	15,5	15,6	16,5	17,0	17,4	17,7
Nord-est	15,4	15,0	15,5	14,6	16,0	16,2	14,2	14,4	14,3	15,2	15,8	14,2
Centro	12,0	11,3	11,3	12,8	12,8	12,0	12,4	15,3	15,1	16,1	16,4	15,0
Sud-ovest	13,4	14,4	13,4	14,0	14,8	13,6	12,8	14,7	13,9	14,1	15,1	14,7
Sud-est	17,0	16,7	16,3	15,7	17,0	18,5	16,9	17,3	16,3	15,1	15,6	16,2
Italia	14,2	14,2	13,8	14,3	14,9	14,5	14,0	15,3	15,1	15,6	16,1	15,6

#### Scienze Sociali

	1999	2000	2001	2002	2003	2004	2005	2006	2007	2008	2009	2010
Nord-ovest	10,8	12,6	11,9	12,0	11,2	10,8	10,7	10,4	9,9	9,9	10,2	10,0
Nord-est	11,6	10,5	10,4	10,3	10,1	9,6	9,3	9,5	9,3	8,6	8,5	8,4

Centro	15,4	17,0	16,8	13,9	14,4	12,9	11,5	12,3	10,5	12,5	9,4	9,1
Sud-ovest	7,7	7,4	7,6	9,5	6,9	8,0	7,2	7,2	6,8	7,0	6,0	6,1
Sud-est	3,2	4,5	5,0	5,1	9,5	9,1	10,1	11,4	10,2	9,4	9,2	9,7
Italia	10,6	11,2	11,1	10,9	10,6	10,2	9,7	10,0	9,2	9,6	8,6	8,6
	Giuridico											
	1999	2000	2001	2002	2003	2004	2005	2006	2007	2008	2009	2010
Nord-ovest	12,1	10,0	10,0	7,3	8,1	8,9	9,1	9,3	8,9	9,2	8,7	8,8
Nord-est	11,2	10,2	10,2	9,1	9,2	9,0	9,7	9,7	9,1	8,7	8,1	8,7
Centro	15,0	13,3	13,3	11,3	11,1	12,2	14,0	13,4	11,8	10,4	11,5	12,4
Sud-ovest	20,6	18,0	18,0	15,4	15,2	14,8	15,9	15,4	15,1	14,7	14,6	16,0
Sud-est	25,8	21,4	21,4	14,5	13,4	12,4	12,6	11,3	11,9	11,8	11,3	12,5
Italia	16,2	14,0	14,0	11,4	11,4	11,6	12,5	12,1	11,5	11,0	11,0	11,6
	Umanistico											
	1999	2000	2001	2002	2003	2004	2005	2006	2007	2008	2009	2010
Nord-ovest	24,2	24,6	23,1	23,1	23,3	22,3	21,8	20,9	20,3	20,2	18,6	17,4
Nord-est	31,3	30,1	31,0	28,6	26,5	25,9	27,2	26,6	26,3	25,3	24,5	23,9
Centro	27,0	26,7	27,7	23,6	22,9	24,1	23,4	21,6	21,8	21,3	21,8	20,8
Sud-ovest	28,1	27,7	29,4	26,6	26,6	25,2	25,0	23,3	24,6	24,8	24,4	22,1
Sud-est	26,5	26,3	28,2	31,9	26,1	24,9	23,9	20,8	21,8	23,6	23,2	22,1
Italia	27,5	27,2	27,8	25,9	24,9	24,4	24,2	22,7	23,0	22,8	22,3	21,0

	Numero immatricolati anno 1999									% imm		
	Tecnico	Medicina	Scienze	Economia	Scienze S.	Giuridico	Umanistico	Totale		Tecnico	Medicina	Scienze
Piemonte	2601	642	870	1084	1268	932	3143	10540	Piemonte	24,7	6,1	8,3
Lombardia	6787	2707	3014	6269	3648	4343	7685	34453	Lombardia	19,7	7,9	8,7
Liguria	972	354	481	554	485	736	1222	4804	Liguria	20,2	7,4	10,0
Veneto	2538	822	1251	1825	2899	1046	4734	15115	Veneto	16,8	5,4	8,3
Fiuli	896	337	375	722	505	356	1859	5050	Fiuli	17,7	6,7	7,4
Emilia R.	3047	1674	1900	3542	1294	2970	6749	21176	Emilia R.	14,4	7,9	9,0

Toscana	3141	1271	1684	1928	1193	2070	4911	16198	Toscana	19,4	7,8	10,4
Umbria	677	449	341	407	182	567	1.814	4.437	Umbria	13,3	5,9	5,6
Marche	915	404	384	583	1216	1302	2051	6855	Marche	13,9	5,4	8,6
Lazio	4377	1709	2708	4162	6525	4911	7152	31544	Lazio	14,5	7,2	9,5
Abruzzo	819	406	535	955	667	813	1450	5645	Abruzzo	9,4	0,0	2,6
Molise	84	0	23	410	0	381	0	898	Molise	13,6	7,2	7,2
Campania	3999	2099	2113	5136	2250	6511	7192	29300	Campania	13,8	5,1	8,0
Puglia	1983	737	1149	2178	0	4196	4082	14325	Puglia	45,6	0,0	11,1
Basilicata	381	0	93	0	0	0	361	835	Basilicata	22,2	5,0	6,1
Calabria	1593	360	441	819	340	2255	1380	7188	Calabria	14,1	7,7	8,6
Sicilia	3419	1862	2100	2478	2177	4480	7818	24334	Sicilia	14,0	8,7	8,6
Sardegna	1122	697	688	925	617	1109	2847	8005	Sardegna	16,5	0,0	4,1
Trentino	431	0	108	676	418	551	431	2615	Trentino	16,5	0,0	4,1
Nord-ovest	10360	3703	4365	7907	5401	6011	12050	49797	Nord-ovest	20,8	7,4	8,8
Nord-est	6912	2833	3634	6765	5116	4923	13773	43956	Nord-est	15,7	6,4	8,3
Centro	9110	3833	5117	7080	9116	8850	15928	59034	Centro	15,4	6,5	8,7
Sud-ovest	10514	5018	5435	9358	5384	14355	19598	69662	Sud-ovest	15,1	7,2	7,8
Sud-est	2886	1143	1707	3543	667	5390	5532	20868	Sud-est	13,8	5,5	8,2
Italia	39782	16530	20258	34653	25684	39529	66881	243317	Italia	16,3	6,8	8,3

	Numero immatricolati anno 2000								% imr			
	Tecnico	Medicina	Scienze	Economia	Scienze S.	Giuridico	Umanistico	Totale	Tecnico	Medicina	Scienze	
Piemonte	2715	701	986	1230	1474	1200	3321	11627	Piemonte	23,4	6,0	8,5
Lombardia	6811	2204	2442	5866	4282	3703	7730	33038	Lombardia	20,6	6,7	7,4
Liguria	901	481	416	590	434	624	1068	4514	Liguria	20,0	10,7	9,2
Veneto	2592	1141	1326	1726	2498	1051	4302	14636	Veneto	17,7	7,8	9,1
Fiuli	920	376	370	750	377	669	2196	5658	Fiuli	16,3	6,6	6,5
Emilia R.	3513	2007	1880	3562	1388	2776	6467	21593	Emilia R.	16,3	9,3	8,7
Toscana	3368	1554	1486	1895	1363	2099	4898	16663	Toscana	20,2	9,3	8,9
Umbria	693	720	279	329	198	540	1802	4561	Umbria	15,2	15,8	6,1
Marche	936	420	490	580	1113	1423	2136	7098	Marche	13,2	5,9	6,9
Lazio	4479	1853	2382	4115	7716	4875	7532	32952	Lazio	13,6	5,6	7,2
Abruzzo	856	734	497	869	530	787	1856	6129	Abruzzo	14,0	12,0	8,1
Molise	108	0	36	556	0	460	0	1160	Molise	9,3	0,0	3,1
Campania	4132	2138	2302	5592	2267	6529	7714	30674	Campania	13,5	7,0	7,5
Puglia	1889	904	1081	2056	404	3580	3613	13527	Puglia	14,0	6,7	8,0
Basilicata	380	0	69	0	0	0	322	771	Basilicata	49,3	0,0	8,9

Calabria	1462	474	330	873	324	2114	1217	6794	Calabria	21,5	7,0	4,9
Sicilia	3277	1854	2085	2486	1918	3876	7200	22696	Sicilia	14,4	8,2	9,2
Sardegna	898	694	607	793	532	914	2313	6751	Sardegna	13,3	10,3	9,0
Trentino	439	0	167	657	398	560	477	2698	Trentino	16,3	0,0	6,2
Nord-ovest	10427	3386	3844	7686	6190	5527	12119	49179	Nord-ovest	21,2	6,9	7,8
Nord-est	7464	3524	3743	6695	4661	5056	13442	44585	Nord-est	16,7	7,9	8,4
Centro	9476	4547	4637	6919	10390	8937	16368	61274	Centro	15,5	7,4	7,6
Sud-ovest	10149	5160	5393	9744	5041	13433	18766	67686	Sud-ovest	15,0	7,6	8,0
Sud-est	2853	1638	1614	3481	934	4827	5469	20816	Sud-est	13,7	7,9	7,8
Italia	40369	18255	19231	34525	27216	37780	66164	243540	Italia	16,6	7,5	7,9

	Numero immatricolati anno 2001								% imm			
	Tecnico	Medicina	Scienze	Economia	Scienze S.	Giuridico	Umanistico	Totale	Tecnico	Medicina	Scienze	
Piemonte	4076	674	842	1207	1491	964	3144	12.398	Piemonte	32,9	5,4	6,8
Lombardia	7946	2306	3279	6183	4481	3778	7930	35.903	Lombardia	22,1	6,4	9,1
Liguria	984	636	463	562	358	558	1202	4.763	Liguria	20,7	13,4	9,7
Veneto	2539	969	1069	1760	1860	1088	4138	13.423	Veneto	18,9	7,2	8,0
Fiuli	994	410	409	824	420	566	2484	6.107	Fiuli	16,3	6,7	6,7
Emilia R.	3418	1984	1834	3559	1790	2280	6387	21.252	Emilia R.	16,1	9,3	8,6
Toscana	3424	1438	1588	1818	1148	1965	4647	16.028	Toscana	21,4	9,0	9,9
Umbria	741	661	277	351	191	471	2701	5.393	Umbria	13,7	12,3	5,1
Marche	911	371	541	611	1179	1263	2134	7.010	Marche	13,0	5,3	7,7
Lazio	5157	1617	2471	4225	7906	4548	7696	33.620	Lazio	15,3	4,8	7,3
Abruzzo	857	806	470	915	648	614	1735	6.045	Abruzzo	14,2	13,3	7,8
Molise	106	0	53	552	0	385	0	1.096	Molise	9,7	0,0	4,8
Campania	4510	1802	2464	5092	2279	6085	8235	30.467	Campania	14,8	5,9	8,1
Puglia	2025	887	1212	2131	465	3710	4485	14.915	Puglia	13,6	5,9	8,1
Basilicata	366	0	70	0	0	0	312	748	Basilicata	48,9	0,0	9,4
Calabria	1555	824	365	777	435	1762	1366	7.084	Calabria	22,0	11,6	5,2
Sicilia	3239	1606	2037	2326	1816	3482	7491	21.997	Sicilia	14,7	7,3	9,3
Sardegna	1039	754	754	878	638	842	2478	7.383	Sardegna	14,1	10,2	10,2
Trentino	411	0	152	522	412	472	378	2.347	Trentino	17,5	0,0	6,5
Nord-ovest	13006	3616	4584	7952	6330	5300	12276	53064	Nord-ovest	24,5	6,8	8,6
Nord-est	7362	3363	3464	6665	4482	4406	13387	43129	Nord-est	17,1	7,8	8,0
Centro	10233	4087	4877	7005	10424	8247	17178	62051	Centro	16,5	6,6	7,9
Sud-ovest	10709	4986	5690	9073	5168	12171	19882	67679	Sud-ovest	15,8	7,4	8,4
Sud-est	2988	1693	1735	3598	1113	4709	6220	22056	Sud-est	13,5	7,7	7,9

Numero immatricolati anno 2002										% imm		
	Tecnico	Medicina	Scienze	Economia	Scienze S.	Giuridico	Umanistico	Totale		Tecnico	Medicina	Scienze
Italia	44298	17745	20350	34293	27517	34833	68943	247979	Italia	17,9	7,2	8,2
Piemonte	4056	1978	1528	2049	1791	978	4202	16582	Piemonte	24,5	11,9	9,2
Lombardia	8603	5943	4501	7877	6115	3463	10319	46821	Lombardia	18,4	12,7	9,6
Liguria	1130	836	472	686	348	611	1388	5471	Liguria	20,7	15,3	8,6
Veneto	2992	3098	1486	2533	2129	1157	5629	19024	Veneto	15,7	16,3	7,8
Fiuli	1285	712	533	928	458	560	2262	6738	Fiuli	19,1	10,6	7,9
Emilia R.	4190	3438	2341	3984	2723	2881	7297	26854	Emilia R.	15,6	12,8	8,7
Toscana	4234	2399	2028	2434	1562	1929	5194	19780	Toscana	21,4	12,1	10,3
Umbria	760	758	491	823	408	480	1603	5323	Umbria	14,3	14,2	9,2
Marche	1407	821	835	1293	891	1489	1656	8392	Marche	16,8	9,8	9,9
Lazio	7076	5948	2981	5381	7946	4894	9836	44062	Lazio	16,1	13,5	6,8
Abruzzo	992	1831	493	1145	831	567	2946	8805	Abruzzo	11,3	20,8	5,6
Molise	116	0	106	505	0	309	452	1488	Molise	7,8	0,0	7,1
Campania	5178	2712	3658	5866	4187	5990	7304	34895	Campania	14,8	7,8	10,5
Puglia	2472	1691	1632	2823	630	3248	5665	18161	Puglia	13,6	9,3	9,0
Basilicata	614	0	281	0	0	0	663	1558	Basilicata	39,4	0,0	18,0
Calabria	2086	1787	414	1212	544	1856	1654	9553	Calabria	21,8	18,7	4,3
Sicilia	4097	2162	2617	3545	2072	4008	9306	27807	Sicilia	14,7	7,8	9,4
Sardegna	993	820	891	856	990	817	2882	8249	Sardegna	12,0	9,9	10,8
Trentino	592	0	253	705	414	486	756	3206	Trentino	18,5	0,0	7,9
Nord-ovest	13789	8757	6501	10612	8254	5052	15909	68874	Nord-ovest	20,0	12,7	9,4
Nord-est	9059	7248	4613	8150	5724	5084	15944	55822	Nord-est	16,2	13,0	8,3
Centro	13477	9926	6335	9931	10807	8792	18289	77557	Centro	17,4	12,8	8,2
Sud-ovest	12968	7481	7861	11479	7793	12671	21809	82062	Sud-ovest	15,8	9,1	9,6
Sud-est	3580	3522	2231	4473	1461	4124	9063	28454	Sud-est	12,6	12,4	7,8
Italia	52873	36934	27541	44645	34039	35723	81014	312769	Italia	16,9	11,8	8,8
Numero immatricolati anno 2003										% imm		
	Tecnico	Medicina	Scienze	Economia	Scienze S.	Giuridico	Umanistico	Totale		Tecnico	Medicina	Scienze
Piemonte	4034	1615	1079	2311	2043	1154	3648	15884	Piemonte	25,4	10,2	6,8
Lombardia	8828	6358	4499	8044	5413	3803	11131	48076	Lombardia	18,4	13,2	9,4
Liguria	1176	766	539	615	359	701	1380	5536	Liguria	21,2	13,8	9,7
Veneto	3211	2702	1539	2717	2161	1240	5236	18806	Veneto	17,1	14,4	8,2
Fiuli	1357	813	545	836	614	605	2153	6923	Fiuli	19,6	11,7	7,9

Emilia R.	4488	3998	2665	5233	2783	3007	7249	29423	Emilia R.	15,3	13,6	9,1
Toscana	4118	2804	1956	2270	2921	2013	4299	20381	Toscana	20,2	13,8	9,6
Umbria	899	788	568	912	484	526	1550	5727	Umbria	15,7	13,8	9,9
Marche	1460	943	839	1192	885	1357	2018	8694	Marche	16,8	10,8	9,7
Lazio	8035	5498	3416	5983	7388	5110	10652	46082	Lazio	17,4	11,9	7,4
Abruzzo	1160	2376	546	2014	2347	526	1690	10659	Abruzzo	10,9	22,3	5,1
Molise	174	0	107	495	0	303	0	1079	Molise	16,1	0,0	9,9
Campania	5714	3258	3937	6328	2443	6123	8109	35912	Campania	15,9	9,1	11,0
Puglia	2688	1068	1892	2514	466	3107	5997	17732	Puglia	15,2	6,0	10,7
Basilicata	658	0	288	0	0	0	671	1617	Basilicata	40,7	0,0	17,8
Calabria	2400	1792	549	1352	339	1580	1506	9518	Calabria	25,2	18,8	5,8
Sicilia	3764	2880	2411	3626	2116	4067	9924	28788	Sicilia	13,1	10,0	8,4
Sardegna	1089	890	951	1119	931	956	2150	8086	Sardegna	13,5	11,0	11,8
Trentino	812	0	234	568	324	494	810	3242	Trentino	25,0	0,0	7,2
Nord-ovest	14038	8739	6117	10970	7815	5658	16159	69496	Nord-ovest	20,2	12,6	8,8
Nord-est	9868	7513	4983	9354	5882	5346	15448	58394	Nord-est	16,9	12,9	8,5
Centro	14512	10033	6779	10357	11678	9006	18519	80884	Centro	17,9	12,4	8,4
Sud-ovest	13625	8820	8136	12425	5829	12726	22360	83921	Sud-ovest	16,2	10,5	9,7
Sud-est	4022	3444	2545	5023	2813	3936	7687	29470	Sud-est	13,6	11,7	8,6
Italia	56065	38549	28560	48129	34017	36672	80173	322165	Italia	17,4	12,0	8,9

	Numero immatricolati anno 2004								% imr			
	Tecnico	Medicina	Scienze	Economia	Scienze S.	Giuridico	Umanistico	Totale	Tecnico	Medicina	Scienze	
Piemonte	3777	1715	1014	1890	1692	1121	3093	14302	Piemonte	26,4	12,0	7,1
Lombardia	8993	7027	4477	7797	5400	4159	10683	48536	Lombardia	18,5	14,5	9,2
Liguria	1069	985	590	617	357	817	1567	6002	Liguria	17,8	16,4	9,8
Veneto	3195	3233	1438	2715	2099	1370	5461	19511	Veneto	16,4	16,6	7,4
Fiuli	1348	796	463	723	525	591	1881	6327	Fiuli	21,3	12,6	7,3
Emilia R.	4670	4902	2816	5834	2820	2955	7350	31347	Emilia R.	14,9	15,6	9,0
Toscana	4241	3060	2201	2293	2852	2196	4266	21109	Toscana	20,1	14,5	10,4
Umbria	859	827	566	909	453	556	1427	5597	Umbria	15,3	14,8	10,1
Marche	1402	871	819	1190	743	1902	1441	8368	Marche	16,8	10,4	9,8
Lazio	8129	4957	3537	5318	6433	5203	12439	46016	Lazio	17,7	10,8	7,7
Abruzzo	1190	2674	678	2728	2165	530	1897	11862	Abruzzo	10,0	22,5	5,7
Molise	176	0	309	672	379	447	0	1983	Molise	8,9	0,0	15,6
Campania	5379	3686	4288	5789	3416	5645	7589	35792	Campania	15,0	10,3	12,0
Puglia	2735	2118	1824	2780	483	3166	6406	19512	Puglia	14,0	10,9	9,3

Basilicata	670	0	257	0	0	0	656	1583	Basilicata	42,3	0,0	16,2
Calabria	2546	2131	613	1265	450	1650	1477	10132	Calabria	25,1	21,0	6,1
Sicilia	4032	3349	2949	3652	1957	4406	9855	30200	Sicilia	13,4	11,1	9,8
Sardegna	1067	723	988	824	933	899	1813	7247	Sardegna	14,7	10,0	13,6
Trentino	645	0	189	506	311	500	898	3049	Trentino	21,2	0,0	6,2
Nord-ovest	13839	9727	6081	10304	7449	6097	15343	68840	Nord-ovest	20,1	14,1	8,8
Nord-est	9858	8931	4906	9778	5755	5416	15590	60234	Nord-est	16,4	14,8	8,1
Centro	14631	9715	7123	9710	10481	9857	19573	81090	Centro	18,0	12,0	8,8
Sud-ovest	13694	9889	9095	11530	6756	12600	21390	84954	Sud-ovest	16,1	11,6	10,7
Sud-est	4101	4792	2811	6180	3027	4143	8303	33357	Sud-est	12,3	14,4	8,4
<b>Italia</b>	<b>56123</b>	<b>43054</b>	<b>30016</b>	<b>47502</b>	<b>33468</b>	<b>38113</b>	<b>80199</b>	<b>328475</b>	<b>Italia</b>	<b>17,1</b>	<b>13,1</b>	<b>9,1</b>

	Numero immatricolati anno 2005								% imm			
	Tecnico	Medicina	Scienze	Economia	Scienze S.	Giuridico	Umanistico	Totale	Tecnico	Medicina	Scienze	
Piemonte	3894	1514	1088	1966	1637	1258	3152	14509	Piemonte	26,8	10,4	7,5
Lombardia	8973	6726	4518	8034	5461	4259	10178	48149	Lombardia	18,6	14,0	9,4
Liguria	1303	1001	528	663	302	763	1655	6215	Liguria	21,0	16,1	8,5
Veneto	3016	3105	1497	2783	2053	1499	5509	19462	Veneto	15,5	16,0	7,7
Fiuli	1178	831	450	764	482	515	1788	6008	Fiuli	19,6	13,8	7,5
Emilia R.	4526	4229	2782	4110	2527	2988	7505	28667	Emilia R.	15,8	14,8	9,7
Toscana	3904	3077	2018	2205	2310	1984	4258	19756	Toscana	19,8	15,6	10,2
Umbria	883	886	361	788	554	604	1492	5568	Umbria	15,9	15,9	6,5
Marche	1519	883	1030	1096	789	1484	1353	8154	Marche	18,6	10,8	12,6
Lazio	6924	5165	3190	5453	5227	6686	10888	43533	Lazio	15,9	11,9	7,3
Abruzzo	1330	3944	616	2332	2773	619	2464	14078	Abruzzo	9,4	28,0	4,4
Molise	164	0	287	481	379	478	0	1789	Molise	9,2	0,0	16,0
Campania	5646	3886	4066	5263	3049	5844	7458	35212	Campania	16,0	11,0	11,5
Puglia	2771	2328	1837	3303	498	3461	6207	20405	Puglia	13,6	11,4	9,0
Basilicata	624	0	280	0	0	0	530	1434	Basilicata	43,5	0,0	19,5
Calabria	2327	2139	527	1089	300	2013	1033	9428	Calabria	24,7	22,7	5,6
Sicilia	3969	3456	2964	3496	1730	4420	10019	30054	Sicilia	13,2	11,5	9,9
Sardegna	1040	821	799	788	880	894	1744	6966	Sardegna	14,9	11,8	11,5
Trentino	691	0	208	482	278	567	762	2988	Trentino	23,1	0,0	7,0
Nord-ovest	14170	9241	6134	10663	7400	6280	14985	68873	Nord-ovest	20,6	13,4	8,9
Nord-est	9411	8165	4937	8139	5340	5569	15564	57125	Nord-est	16,5	14,3	8,6
Centro	13230	10011	6599	9542	8880	10758	17991	77011	Centro	17,2	13,0	8,6
Sud-ovest	13606	10302	8636	10636	5959	13171	20784	83094	Sud-ovest	16,4	12,4	10,4



Numero immatricolati anno 2006									% imm			
	Tecnico	Medicina	Scienze	Economia	Scienze S.	Giuridico	Umanistico	Totale		Tecnico	Medicina	Scienze
Sud-est	4265	6272	2740	6116	3650	4558	8671	36272	Sud-est	11,8	17,3	7,6
Italia	54682	43991	29046	45096	31229	40336	77995	322375	Italia	17,0	13,6	9,0
Piemonte	4082	1542	1080	1857	1546	1179	2804	14090	Piemonte	29,0	10,9	7,7
Lombardia	8079	7474	4561	7940	5084	4292	9657	47087	Lombardia	17,2	15,9	9,7
Liguria	1068	849	517	646	343	767	1534	5724	Liguria	18,7	14,8	9,0
Veneto	2899	2631	1712	2544	2052	1351	5443	18632	Veneto	15,6	14,1	9,2
Fiuli	1158	784	441	745	385	519	1742	5774	Fiuli	20,1	13,6	7,6
Emilia R.	4347	4265	2819	4017	2519	2882	6724	27573	Emilia R.	15,8	15,5	10,2
Toscana	3448	3169	2022	2179	2047	1926	3813	18604	Toscana	18,5	17,0	10,9
Umbria	687	698	337	748	472	713	1447	5102	Umbria	13,5	13,7	6,6
Marche	1496	1023	877	1231	737	1102	1313	7779	Marche	19,2	13,2	11,3
Lazio	6304	5015	3756	7593	6182	6544	10010	45404	Lazio	13,9	11,0	8,3
Abruzzo	1262	4882	631	2534	3299	469	1994	15071	Abruzzo	8,4	32,4	4,2
Molise	177	20	219	464	173	405	0	1458	Molise	12,1	1,4	15,0
Campania	5447	2603	3912	5469	2676	5126	6718	31951	Campania	17,0	8,1	12,2
Puglia	2770	2518	1867	3320	678	3270	5598	20021	Puglia	13,8	12,6	9,3
Basilicata	543	0	230	0	0	0	464	1237	Basilicata	43,9	0,0	18,6
Calabria	2143	2005	610	1117	614	2160	1323	9972	Calabria	21,5	20,1	6,1
Sicilia	3631	4327	3168	4119	1611	3988	8319	29163	Sicilia	12,5	14,8	10,9
Sardegna	1019	878	711	918	772	931	1647	6876	Sardegna	14,8	12,8	10,3
Trentino	576	0	332	661	301	576	753	3199	Trentino	18,0	0,0	10,4
Nord-ovest	13229	9865	6158	10443	6973	6238	13995	66901	Nord-ovest	19,8	14,7	9,2
Nord-est	8980	7680	5304	7967	5257	5328	14662	55178	Nord-est	16,3	13,9	9,6
Centro	11935	9905	6992	11751	9438	10285	16583	76889	Centro	15,5	12,9	9,1
Sud-ovest	12783	9813	8631	11623	5673	12205	18471	79199	Sud-ovest	16,1	12,4	10,9
Sud-est	4209	7420	2717	6318	4150	4144	7592	36550	Sud-est	11,5	20,3	7,4
Italia	51136	44683	29802	48102	31491	38200	71303	314717	Italia	16,2	14,2	9,5

Numero immatricolati anno 2007									% immr			
	Tecnico	Medicina	Scienze	Economia	Scienze S.	Giuridico	Umanistico	Totale		Tecnico	Medicina	Scienze
Piemonte	4181	1626	1156	1773	1554	1197	2839	14326	Piemonte	29,2	11,3	8,1
Lombardia	8059	7051	4480	8406	4627	4007	9120	45750	Lombardia	17,6	15,4	9,8
Liguria	1080	1000	505	669	308	649	1346	5557	Liguria	19,4	18,0	9,1
Veneto	3021	2374	1466	2374	1840	1251	5051	17377	Veneto	17,4	13,7	8,4

Fiuli	1187	766	467	802	369	456	1725	5772	Fiuli	20,6	13,3	8,1
Emilia R.	3936	4319	2610	3544	2341	2555	6042	25347	Emilia R.	15,5	17,0	10,3
Toscana	3329	3216	2153	2239	1926	1211	3468	17542	Toscana	19,0	18,3	12,3
Umbria	764	903	367	761	391	741	1536	5463	Umbria	14,0	16,5	6,7
Marche	1512	1075	933	1165	615	1024	1621	7945	Marche	19,0	13,5	11,7
Lazio	6411	4944	5264	7203	4987	5910	9863	44582	Lazio	14,4	11,1	11,8
Abruzzo	1244	3327	758	2072	2195	471	1598	11665	Abruzzo	10,7	28,5	6,5
Molise	151	101	247	399	172	311	0	1381	Molise	10,9	7,3	17,9
Campania	5205	2417	4116	4976	2083	4942	6648	30387	Campania	17,1	8,0	13,5
Puglia	2932	2256	1819	2816	929	3080	5470	19302	Puglia	15,2	11,7	9,4
Basilicata	466	0	265	0	0	0	427	1158	Basilicata	40,2	0,0	22,9
Calabria	1935	2117	603	1015	567	1835	1157	9229	Calabria	21,0	22,9	6,5
Sicilia	3409	3972	2762	3617	1803	3738	8754	28055	Sicilia	12,2	14,2	9,8
Sardegna	986	814	778	828	699	851	1548	6504	Sardegna	15,2	12,5	12,0
Trentino	612	0	347	612	251	398	705	2925	Trentino	20,9	0,0	11,9
Nord-ovest	13320	9677	6141	10848	6489	5853	13305	65633	Nord-ovest	20,3	14,7	9,4
Nord-est	8756	7459	4890	7332	4801	4660	13523	51421	Nord-est	17,0	14,5	9,5
Centro	12016	10138	8717	11368	7919	8886	16488	75532	Centro	15,9	13,4	11,5
Sud-ovest	12001	9320	8524	10436	5152	11366	18534	75333	Sud-ovest	15,9	12,4	11,3
Sud-est	4327	5684	2824	5287	3296	3862	7068	32348	Sud-est	13,4	17,6	8,7
Italia	50420	42278	31096	45271	27657	34627	68918	300267	Italia	16,8	14,1	10,4

	Numero immatricolati anno 2008								% imr			
	Tecnico	Medicina	Scienze	Economia	Scienze S.	Giuridico	Umanistico	Totale	Tecnico	Medicina	Scienze	
Piemonte	4243	1662	1314	2045	1698	1233	3318	15513	Piemonte	27,4	10,7	8,5
Lombardia	8151	7236	4684	8781	4797	4423	9086	47158	Lombardia	17,3	15,3	9,9
Liguria	1077	872	599	809	275	662	1423	5717	Liguria	18,8	15,3	10,5
Veneto	2988	2464	1577	2629	1782	1275	5024	17739	Veneto	16,8	13,9	8,9
Fiuli	1161	822	492	900	370	486	1789	6020	Fiuli	19,3	13,7	8,2
Emilia R.	4043	4537	2641	3641	2020	2334	5444	24660	Emilia R.	16,4	18,4	10,7
Toscana	3532	2821	2348	2620	4238	1197	3573	20329	Toscana	17,4	13,9	11,6
Umbria	738	1031	342	805	344	551	1507	5318	Umbria	13,9	19,4	6,4
Marche	1597	1032	884	1317	518	826	1658	7832	Marche	20,4	13,2	11,3
Lazio	6436	5069	3565	7140	4178	5088	9052	40528	Lazio	15,9	12,5	8,8
Abruzzo	1156	2486	696	1378	2046	452	1589	9803	Abruzzo	11,8	25,4	7,1
Molise	203	143	327	361	191	276	0	1501	Molise	13,5	9,5	21,8
Campania	5311	2336	4194	4897	2134	4958	6808	30638	Campania	17,3	7,6	13,7

Puglia	2639	3038	1709	2945	681	2935	5727	19674	Puglia	13,4	15,4	8,7
Basilicata	406	73	181	301	0	0	445	1406	Basilicata	28,9	5,2	12,9
Calabria	1882	2035	668	1082	593	1665	1282	9207	Calabria	20,4	22,1	7,3
Sicilia	3252	3512	2524	3359	1732	3380	8047	25806	Sicilia	12,6	13,6	9,8
Sardegna	997	855	683	727	681	749	1599	6291	Sardegna	15,8	13,6	10,9
Trentino	602	0	345	659	223	385	742	2956	Trentino	20,4	0,0	11,7
Nord-ovest	13471	9770	6597	11635	6770	6318	13827	68388	Nord-ovest	19,7	14,3	9,6
Nord-est	8794	7823	5055	7829	4395	4480	12999	51375	Nord-est	17,1	15,2	9,8
Centro	12303	9953	7139	11882	9278	7662	15790	74007	Centro	16,6	13,4	9,6
Sud-ovest	11848	8811	8250	10366	5140	10752	18181	73348	Sud-ovest	16,2	12,0	11,2
Sud-est	3998	5667	2732	4684	2918	3663	7316	30978	Sud-est	12,9	18,3	8,8
Italia	50414	42024	29773	46396	28501	32875	68113	298096	Italia	16,9	14,1	10,0

	Numero immatricolati anno 2009								Immatricolati anno 2009			
	Tecnico	Medicina	Scienze	Economia	Scienze S.	Giuridico	Umanistico	Totale	Tecnico	Medicina	Scienze	
Piemonte	4358	1622	1203	1821	1573	1076	2816	14469	Piemonte	30,1	11,2	8,3
Lombardia	8804	7589	4355	9341	5150	4236	8533	48008	Lombardia	18,3	15,8	9,1
Liguria	1261	1061	525	747	254	657	1322	5827	Liguria	21,6	18,2	9,0
Veneto	2936	2285	1559	2806	1385	1057	4824	16852	Veneto	17,4	13,6	9,3
Fiuli	1184	780	574	850	374	454	1528	5744	Fiuli	20,6	13,6	10,0
Emilia R.	4029	4540	2565	3544	2274	2165	5121	24238	Emilia R.	16,6	18,7	10,6
Toscana	3791	2962	1922	2338	1841	1635	3469	17958	Toscana	21,1	16,5	10,7
Umbria	697	811	340	768	289	456	1188	4549	Umbria	15,3	17,8	7,5
Marche	1560	1170	801	1315	397	820	1378	7441	Marche	21,0	15,7	10,8
Lazio	5969	5334	3253	7019	4022	5150	9211	39958	Lazio	14,9	13,3	8,1
Abruzzo	1305	1762	942	1393	1556	433	1727	9118	Abruzzo	14,3	19,3	10,3
Molise	179	124	332	397	205	181	0	1418	Molise	12,6	8,7	23,4
Campania	5357	2313	3787	5020	1904	4806	6758	29945	Campania	17,9	7,7	12,6
Puglia	3171	2630	1595	2843	957	2744	5146	19086	Puglia	16,6	13,8	8,4
Basilicata	368	76	167	301	0	0	361	1273	Basilicata	28,9	6,0	13,1
Calabria	1743	1770	657	1005	582	1455	983	8195	Calabria	21,3	21,6	8,0
Sicilia	3506	2824	2330	3216	1112	3049	7052	23089	Sicilia	15,2	12,2	10,1
Sardegna	927	746	665	802	482	683	1481	5786	Sardegna	16,0	12,9	11,5
Trentino	578	0	442	643	202	373	724	2962	Trentino	19,5	0,0	14,9
Nord-ovest	14423	10272	6083	11909	6977	5969	12671	68304	Nord-ovest	21,1	15,0	8,9
Nord-est	8727	7605	5140	7843	4235	4049	12197	49796	Nord-est	17,5	15,3	10,3
Centro	12017	10277	6316	11440	6549	8061	15246	69906	Centro	17,2	14,7	9,0

Sud-ovest	11901	7729	7606	10344	4080	9993	16635	68288	Sud-ovest	17,4	11,3	11,1
Sud-est	4655	4516	2869	4633	2718	3358	6873	29622	Sud-est	15,7	15,2	9,7
Italia	51723	40399	28014	46169	24559	31430	63622	285916	Italia	18,1	14,1	9,8
Numero immatricolati anno 2010									% imm			
	Tecnico	Medicina	Scienze	Economia	Scienze S.	Giuridico	Umanistico	Totale		Tecnico	Medicina	Scienze
Piemonte	4616	1743	1233	1750	1419	989	2422	14172	Piemonte	32,6	12,3	8,7
Lombardia	9052	7948	4371	9598	5240	4410	8262	48881	Lombardia	18,5	16,3	8,9
Liguria	1114	1170	475	794	203	639	1232	5627	Liguria	19,8	20,8	8,4
Veneto	3422	2593	1744	2529	1581	1225	4938	18032	Veneto	19,0	14,4	9,7
Fiuli	1351	781	477	728	411	524	1482	5754	Fiuli	23,5	13,6	8,3
Emilia R.	4375	5172	2832	3560	2157	2501	5570	26167	Emilia R.	16,7	19,8	10,8
Toscana	3434	2874	2242	2190	1694	1771	3274	17479	Toscana	19,6	16,4	12,8
Umbria	722	915	371	681	258	446	1257	4650	Umbria	15,5	19,7	8,0
Marche	1756	1215	977	1167	385	854	1438	7792	Marche	22,5	15,6	12,5
Lazio	6434	5183	3646	6419	3990	5535	8478	39685	Lazio	16,2	13,1	9,2
Abruzzo	998	1863	553	1401	1694	545	1874	8928	Abruzzo	11,2	20,9	6,2
Molise	180	148	397	409	148	179	0	1461	Molise	12,3	10,1	27,2
Campania	5303	2257	3967	4493	1748	4733	6252	28753	Campania	18,4	7,8	13,8
Puglia	3295	2179	1818	2877	971	2886	4536	18562	Puglia	17,8	11,7	9,8
Basilicata	423	75	224	296	0	0	306	1324	Basilicata	31,9	5,7	16,9
Calabria	1522	1809	661	992	579	1659	984	8206	Calabria	18,5	22,0	8,1
Sicilia	3065	2622	1834	2716	1089	3078	5203	19607	Sicilia	15,6	13,4	9,4
Sardegna	879	834	526	819	479	691	1257	5485	Sardegna	16,0	15,2	9,6
Trentino	618	0	545	775	337	418	777	3470	Trentino	17,8	0,0	15,7
Nord-ovest	14782	10861	6079	12142	6862	6038	11916	68680	Nord-ovest	21,5	15,8	8,9
Nord-est	9766	8546	5598	7592	4486	4668	12767	53423	Nord-est	18,3	16,0	10,5
Centro	12346	10187	7236	10457	6327	8606	14447	69606	Centro	17,7	14,6	10,4
Sud-ovest	11192	7597	7212	9316	3895	10161	14002	63375	Sud-ovest	17,7	12,0	11,4
Sud-est	4473	4190	2768	4687	2813	3610	6410	28951	Sud-est	15,5	14,5	9,6
Italia	52559	41381	28893	44194	24383	33083	59542	284035	Italia	18,5	14,6	10,2

	1999	2010	var %
Tecnico	39782	52559	32,1
Medicina	16530	41381	150,3

Scienze	20258	28893	42,6
Economia	34653	44194	27,5
Scienze S.	25684	24383	-5,1
Giuridico	39529	33083	-16,3
Umanistico	66881	59542	-11,0
Totale	243317	284035	16,7

	1999	2000	2001	2002	2003	2004	2005	2006	2007	2008	2009	2010
tecnico	16,3	16,6	17,9	16,9	17,4	17,1	17,0	16,2	16,8	16,9	18,09	18,50
scienze	8,3	7,9	8,2	8,8	8,9	9,1	9,0	9,5	10,4	10,0	9,80	10,17
economia	14,2	14,2	13,8	14,3	14,9	14,5	14,0	15,3	15,1	15,6	16,15	15,56
scienze sociali	10,6	11,2	11,1	10,9	10,6	10,2	9,7	10,0	9,2	9,6	8,59	8,58
giuridico	16,2	15,5	14,0	11,4	11,4	11,6	12,5	12,1	11,5	11,0	10,99	11,65
umanistico	27,5	27,2	27,8	25,9	24,9	24,4	24,2	22,7	23,0	22,8	22,25	20,96
tutti-medicina	93,2	92,5	92,8	88,2	88,0	86,9	86,4	85,8	85,9	85,9	85,9	85,4
medicina	6,8	7,5	7,2	11,8	12,0	13,1	13,6	14,2	14,1	14,1	14,13	14,57

	1999	2000	2001	2002	2003	2004	2005	2006	2007	2008	2009	2010
tecnico	17,5	17,9	19,2	19,2	19,8	19,7	19,6	18,9	19,5	19,7	21,1	21,7
scienze	8,9	8,5	8,8	10,0	10,1	10,5	10,4	11,0	12,1	11,6	11,4	11,9
economia	15,3	15,3	14,9	16,2	17,0	16,6	16,2	17,8	17,5	18,1	18,8	18,2
scienze sociali	11,3	12,1	12,0	12,3	12,0	11,7	11,2	11,7	10,7	11,1	10,0	10,0
giuridico	17,4	16,8	15,1	13,0	12,9	13,4	14,5	14,1	13,4	12,8	12,8	13,6
umanistico	29,5	29,4	29,9	29,4	28,3	28,1	28,0	26,4	26,7	26,6	25,9	24,5

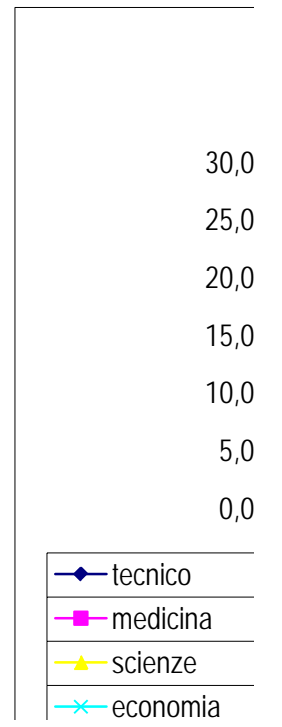

- \* scienze sociali
- giuridico
- + umanistico

---

---

matricolati anno 1999

Economia	Scienze S.	Giuridico	Umanistico	Totale	
10,3	12,0	8,8	29,8	100,0	
18,2	10,6	12,6	22,3	100,0	
11,5	10,1	15,3	25,4	100,0	
12,1	19,2	6,9	31,3	100,0	
14,3	10,0	7,0	36,8	100,0	
16,7	6,1	14,0	31,9	100,0	



11,9	7,4	12,8	30,3	100,0
8,5	17,7	19,0	29,9	100,0
13,2	20,7	15,6	22,7	100,0
16,9	11,8	14,4	25,7	100,0
45,7	0,0	42,4	0,0	100,0
17,5	7,7	22,2	24,5	100,0
15,2	0,0	29,3	28,5	100,0
0,0	0,0	0,0	43,2	100,0
11,4	4,7	31,4	19,2	100,0
10,2	8,9	18,4	32,1	100,0
11,6	7,7	13,9	35,6	100,0
25,9	16,0	21,1	16,5	100,0
25,9	16,0	21,1	16,5	100,0
15,9	10,8	12,1	24,2	100,0
15,4	11,6	11,2	31,3	100,0
12,0	15,4	15,0	27,0	100,0
13,4	7,7	20,6	28,1	100,0
17,0	3,2	25,8	26,5	100,0
14,2	10,6	16,2	27,5	100,0

atricolati anno 2000

Economia	Scienze S.	Giuridico	Umanistico	Totale
10,6	12,7	10,3	28,6	100,0
17,8	13,0	11,2	23,4	100,0
13,1	9,6	13,8	23,7	100,0
11,8	17,1	7,2	29,4	100,0
13,3	6,7	11,8	38,8	100,0
16,5	6,4	12,9	29,9	100,0
11,4	8,2	12,6	29,4	100,0
7,2	4,3	11,8	39,5	100,0
8,2	15,7	20,0	30,1	100,0
12,5	23,4	14,8	22,9	100,0
14,2	8,6	12,8	30,3	100,0
47,9	0,0	39,7	0,0	100,0
18,2	7,4	21,3	25,1	100,0
15,2	3,0	26,5	26,7	100,0
0,0	0,0	0,0	41,8	100,0

12,8	4,8	31,1	17,9	100,0
11,0	8,5	17,1	31,7	100,0
11,7	7,9	13,5	34,3	100,0
24,4	14,8	20,8	17,7	100,0
15,6	12,6	11,2	24,6	100,0
15,0	10,5	11,3	30,1	100,0
11,3	17,0	14,6	26,7	100,0
14,4	7,4	19,8	27,7	100,0
16,7	4,5	23,2	26,3	100,0
14,2	11,2	15,5	27,2	100,0

matricolati anno 2001

Economia	Scienze S.	Giuridico	Umanistico	Totale
9,7	12,0	7,8	25,4	100,0
17,2	12,5	10,5	22,1	100,0
11,8	7,5	11,7	25,2	100,0
13,1	13,9	8,1	30,8	100,0
13,5	6,9	9,3	40,7	100,0
16,7	8,4	10,7	30,1	100,0
11,3	7,2	12,3	29,0	100,0
6,5	3,5	8,7	50,1	100,0
8,7	16,8	18,0	30,4	100,0
12,6	23,5	13,5	22,9	100,0
15,1	10,7	10,2	28,7	100,0
50,4	0,0	35,1	0,0	100,0
16,7	7,5	20,0	27,0	100,0
14,3	3,1	24,9	30,1	100,0
0,0	0,0	0,0	41,7	100,0
11,0	6,1	24,9	19,3	100,0
10,6	8,3	15,8	34,1	100,0
11,9	8,6	11,4	33,6	100,0
22,2	17,6	20,1	16,1	100,0
15,0	11,9	10,0	23,1	100,0
15,5	10,4	10,2	31,0	100,0
11,3	16,8	13,3	27,7	100,0
13,4	7,6	18,0	29,4	100,0
16,3	5,0	21,4	28,2	100,0

13,8	11,1	14,0	27,8	100,0
------	------	------	------	-------

matricolati anno 2002

Economia	Scienze S.	Giuridico	Umanistico	Totale
12,4	10,8	5,9	25,3	100,0
16,8	13,1	7,4	22,0	100,0
12,5	6,4	11,2	25,4	100,0
13,3	11,2	6,1	29,6	100,0
13,8	6,8	8,3	33,6	100,0
14,8	10,1	10,7	27,2	100,0
12,3	7,9	9,8	26,3	100,0
15,5	7,7	9,0	30,1	100,0
15,4	10,6	17,7	19,7	100,0
12,2	18,0	11,1	22,3	100,0
13,0	9,4	6,4	33,5	100,0
33,9	0,0	20,8	30,4	100,0
16,8	12,0	17,2	20,9	100,0
15,5	3,5	17,9	31,2	100,0
0,0	0,0	0,0	42,6	100,0
12,7	5,7	19,4	17,3	100,0
12,7	7,5	14,4	33,5	100,0
10,4	12,0	9,9	34,9	100,0
22,0	12,9	15,2	23,6	100,0
15,4	12,0	7,3	23,1	100,0
14,6	10,3	9,1	28,6	100,0
12,8	13,9	11,3	23,6	100,0
14,0	9,5	15,4	26,6	100,0
15,7	5,1	14,5	31,9	100,0
14,3	10,9	11,4	25,9	100,0

matricolati anno 2003

Economia	Scienze S.	Giuridico	Umanistico	Totale
14,5	12,9	7,3	23,0	100,0
16,7	11,3	7,9	23,2	100,0
11,1	6,5	12,7	24,9	100,0
14,4	11,5	6,6	27,8	100,0
12,1	8,9	8,7	31,1	100,0

17,8	9,5	10,2	24,6	100,0
11,1	14,3	9,9	21,1	100,0
15,9	8,5	9,2	27,1	100,0
13,7	10,2	15,6	23,2	100,0
13,0	16,0	11,1	23,1	100,0
18,9	22,0	4,9	15,9	100,0
45,9	0,0	28,1	0,0	100,0
17,6	6,8	17,1	22,6	100,0
14,2	2,6	17,5	33,8	100,0
0,0	0,0	0,0	41,5	100,0
14,2	3,6	16,6	15,8	100,0
12,6	7,4	14,1	34,5	100,0
13,8	11,5	11,8	26,6	100,0
17,5	10,0	15,2	25,0	100,0
15,8	11,2	8,1	23,3	100,0
16,0	10,1	9,2	26,5	100,0
12,8	14,4	11,1	22,9	100,0
14,8	6,9	15,2	26,6	100,0
17,0	9,5	13,4	26,1	100,0
14,9	10,6	11,4	24,9	100,0

matricolati anno 2004

Economia	Scienze S.	Giuridico	Umanistico	Totale	
13,2	11,8	7,8	21,6	100,0	
16,1	11,1	8,6	22,0	100,0	
10,3	5,9	13,6	26,1	100,0	
13,9	10,8	7,0	28,0	100,0	
11,4	8,3	9,3	29,7	100,0	
18,6	9,0	9,4	23,4	100,0	
10,9	13,5	10,4	20,2	100,0	
16,2	8,1	9,9	25,5	100,0	
14,2	8,9	22,7	17,2	100,0	
11,6	14,0	11,3	27,0	100,0	
23,0	18,3	4,5	16,0	100,0	
33,9	19,1	22,5	0,0	100,0	
16,2	9,5	15,8	21,2	100,0	
14,2	2,5	16,2	32,8	100,0	

0,0	0,0	0,0	41,4	100,0
12,5	4,4	16,3	14,6	100,0
12,1	6,5	14,6	32,6	100,0
11,4	12,9	12,4	25,0	100,0
16,6	10,2	16,4	29,5	100,0
15,0	10,8	8,9	22,3	100,0
16,2	9,6	9,0	25,9	100,0
12,0	12,9	12,2	24,1	100,0
13,6	8,0	14,8	25,2	100,0
18,5	9,1	12,4	24,9	100,0
14,5	10,2	11,6	24,4	100,0

matricolati anno 2005

Economia	Scienze S.	Giuridico	Umanistico	Totale
13,6	11,3	8,7	21,7	100,0
16,7	11,3	8,8	21,1	100,0
10,7	4,9	12,3	26,6	100,0
14,3	10,5	7,7	28,3	100,0
12,7	8,0	8,6	29,8	100,0
14,3	8,8	10,4	26,2	100,0
11,2	11,7	10,0	21,6	100,0
14,2	9,9	10,8	26,8	100,0
13,4	9,7	18,2	16,6	100,0
12,5	12,0	15,4	25,0	100,0
16,6	19,7	4,4	17,5	100,0
26,9	21,2	26,7	0,0	100,0
14,9	8,7	16,6	21,2	100,0
16,2	2,4	17,0	30,4	100,0
0,0	0,0	0,0	37,0	100,0
11,6	3,2	21,4	11,0	100,0
11,6	5,8	14,7	33,3	100,0
11,3	12,6	12,8	25,0	100,0
16,1	9,3	19,0	25,5	100,0
15,5	10,7	9,1	21,8	100,0
14,2	9,3	9,7	27,2	100,0
12,4	11,5	14,0	23,4	100,0
12,8	7,2	15,9	25,0	100,0

16,9	10,1	12,6	23,9	100,0
14,0	9,7	12,5	24,2	100,0

atricolati anno 2006

Economia	Scienze S.	Giuridico	Umanistico	Totale
13,2	11,0	8,4	19,9	100,0
16,9	10,8	9,1	20,5	100,0
11,3	6,0	13,4	26,8	100,0
13,7	11,0	7,3	29,2	100,0
12,9	6,7	9,0	30,2	100,0
14,6	9,1	10,5	24,4	100,0
11,7	11,0	10,4	20,5	100,0
14,7	9,3	14,0	28,4	100,0
15,8	9,5	14,2	16,9	100,0
16,7	13,6	14,4	22,0	100,0
16,8	21,9	3,1	13,2	100,0
31,8	11,9	27,8	0,0	100,0
17,1	8,4	16,0	21,0	100,0
16,6	3,4	16,3	28,0	100,0
0,0	0,0	0,0	37,5	100,0
11,2	6,2	21,7	13,3	100,0
14,1	5,5	13,7	28,5	100,0
13,4	11,2	13,5	24,0	100,0
20,7	9,4	18,0	23,5	100,0
15,6	10,4	9,3	20,9	100,0
14,4	9,5	9,7	26,6	100,0
15,3	12,3	13,4	21,6	100,0
14,7	7,2	15,4	23,3	100,0
17,3	11,4	11,3	20,8	100,0
15,3	10,0	12,1	22,7	100,0

atricolati anno 2007

Economia	Scienze S.	Giuridico	Umanistico	Totale
12,4	10,8	8,4	19,8	100,0
18,4	10,1	8,8	19,9	100,0
12,0	5,5	11,7	24,2	100,0
13,7	10,6	7,2	29,1	100,0

13,9	6,4	7,9	29,9	100,0
14,0	9,2	10,1	23,8	100,0
12,8	11,0	6,9	19,8	100,0
13,9	7,2	13,6	28,1	100,0
14,7	7,7	12,9	20,4	100,0
16,2	11,2	13,3	22,1	100,0
17,8	18,8	4,0	13,7	100,0
28,9	12,5	22,5	0,0	100,0
16,4	6,9	16,3	21,9	100,0
14,6	4,8	16,0	28,3	100,0
0,0	0,0	0,0	36,9	100,0
11,0	6,1	19,9	12,5	100,0
12,9	6,4	13,3	31,2	100,0
12,7	10,7	13,1	23,8	100,0
20,9	8,6	13,6	24,1	100,0
16,5	9,9	8,9	20,3	100,0
14,3	9,3	9,1	26,3	100,0
15,1	10,5	11,8	21,8	100,0
13,9	6,8	15,1	24,6	100,0
16,3	10,2	11,9	21,8	100,0
15,1	9,2	11,5	23,0	100,0

matricolati anno 2008

Economia	Scienze S.	Giuridico	Umanistico	Totale	
13,2	10,9	7,9	21,4	100,0	
18,6	10,2	9,4	19,3	100,0	
14,2	4,8	11,6	24,9	100,0	
14,8	10,0	7,2	28,3	100,0	
15,0	6,1	8,1	29,7	100,0	
14,8	8,2	9,5	22,1	100,0	
12,9	20,8	5,9	17,6	100,0	
15,1	6,5	10,4	28,3	100,0	
16,8	6,6	10,5	21,2	100,0	
17,6	10,3	12,6	22,3	100,0	
14,1	20,9	4,6	16,2	100,0	
24,1	12,7	18,4	0,0	100,0	
16,0	7,0	16,2	22,2	100,0	

15,0	3,5	14,9	29,1	100,0
21,4	0,0	0,0	31,7	100,0
11,8	6,4	18,1	13,9	100,0
13,0	6,7	13,1	31,2	100,0
11,6	10,8	11,9	25,4	100,0
22,3	7,5	13,0	25,1	100,0
17,0	9,9	9,2	20,2	100,0
15,2	8,6	8,7	25,3	100,0
16,1	12,5	10,4	21,3	100,0
14,1	7,0	14,7	24,8	100,0
15,1	9,4	11,8	23,6	100,0
15,6	9,6	11,0	22,8	100,0

Economia	Scienze S.	Giuridico	Umanistico	Totale
12,6	10,9	7,4	19,5	100,0
19,5	10,7	8,8	17,8	100,0
12,8	4,4	11,3	22,7	100,0
16,7	8,2	6,3	28,6	100,0
14,8	6,5	7,9	26,6	100,0
14,6	9,4	8,9	21,1	100,0
13,0	10,3	9,1	19,3	100,0
16,9	6,4	10,0	26,1	100,0
17,7	5,3	11,0	18,5	100,0
17,6	10,1	12,9	23,1	100,0
15,3	17,1	4,7	18,9	100,0
28,0	14,5	12,8	0,0	100,0
16,8	6,4	16,0	22,6	100,0
14,9	5,0	14,4	27,0	100,0
23,6	0,0	0,0	28,4	100,0
12,3	7,1	17,8	12,0	100,0
13,9	4,8	13,2	30,5	100,0
13,9	8,3	11,8	25,6	100,0
21,7	6,8	12,6	24,4	100,0
17,4	10,2	8,7	18,6	100,0
15,8	8,5	8,1	24,5	100,0
16,4	9,4	11,5	21,8	100,0



15,1	6,0	14,6	24,4	100,0
15,6	9,2	11,3	23,2	100,0
16,1	8,6	11,0	22,3	100,0

matricolati anno 2010

Economia	Scienze S.	Giuridico	Umanistico	Totale
12,3	10,0	7,0	17,1	100,0
19,6	10,7	9,0	16,9	100,0
14,1	3,6	11,4	21,9	100,0
14,0	8,8	6,8	27,4	100,0
12,7	7,1	9,1	25,8	100,0
13,6	8,2	9,6	21,3	100,0
12,5	9,7	10,1	18,7	100,0
14,6	5,5	9,6	27,0	100,0
15,0	4,9	11,0	18,5	100,0
16,2	10,1	13,9	21,4	100,0
15,7	19,0	6,1	21,0	100,0
28,0	10,1	12,3	0,0	100,0
15,6	6,1	16,5	21,7	100,0
15,5	5,2	15,5	24,4	100,0
22,4	0,0	0,0	23,1	100,0
12,1	7,1	20,2	12,0	100,0
13,9	5,6	15,7	26,5	100,0
14,9	8,7	12,6	22,9	100,0
22,3	9,7	12,0	22,4	100,0
17,7	10,0	8,8	17,4	100,0
14,2	8,4	8,7	23,9	100,0
15,0	9,1	12,4	20,8	100,0
14,7	6,1	16,0	22,1	100,0
16,2	9,7	12,5	22,1	100,0
15,6	8,6	11,6	21,0	100,0



Immatricolazioni per tipologia di corso - Italia (valori percentuali)

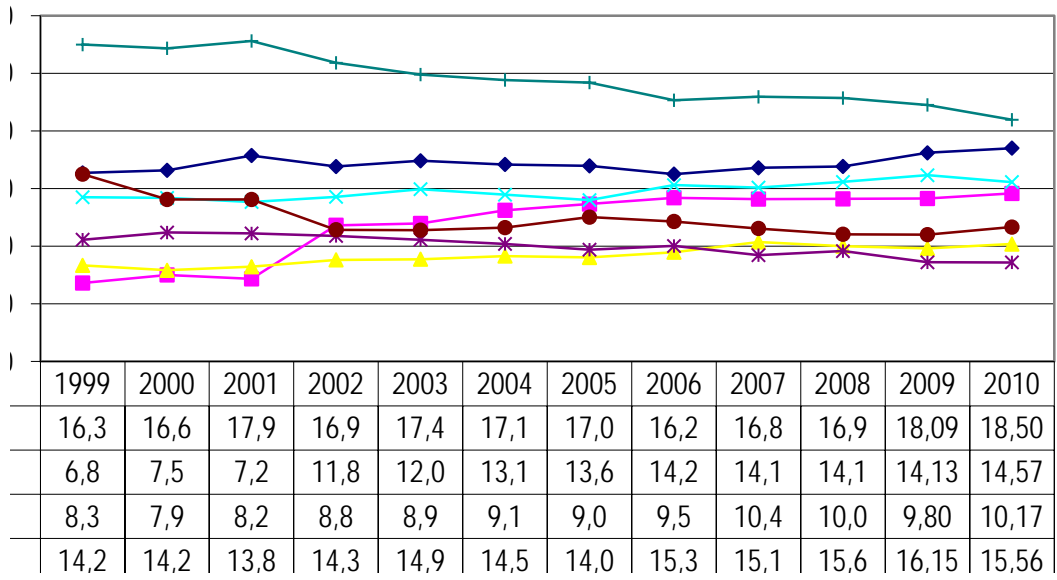

ali	10,6	11,2	11,1	10,9	10,6	10,2	9,7	10,0	9,2	9,6	8,59	8,58
	16,2	14,0	14,0	11,4	11,4	11,6	12,5	12,1	11,5	11,0	10,99	11,65
	27,5	27,2	27,8	25,9	24,9	24,4	24,2	22,7	23,0	22,8	22,25	20,96

Fonte: elaborazioni su dati MIUR (<http://statistica.miur.it/>)

titolo	immatricolati per tipologia di scuola secondaria frequentata	Il dataset utilizzato e il DO-FILE per replicare le analisi sono disponibili su richiesta.
descrizione		
unità misura	valori percentuali	
fonte	Elaborazioni su dati MIUR	
disponibilità	1998-2010	
disaggregazioni	ITA	
note	<p>Gli immatricolati in scienze motorie sono stati esclusi dalle analisi. La percentuale degli immatricolati nel gruppo medicina aumenta in modo anomalo nel 2000-2001 per i diplomati degli istituti professionali e magistrali. L'aumento è dovuto con tutta probabilità alle iscrizioni nelle lauree infermieristiche. Purtroppo dai dati amministrativi non è possibile scorporare il numero di immatricolati in questi corsi da quelli che si sono iscritti ai corsi tradizionali di medicina.</p>	

Scienze												
	1998-1999	1999-2000	2000-2001	2001-2002	2002-2003	2003-2004	2004-2005	2005-2006	2006-2007	2007-2008	2008-2009	2009-2010
professionale	5,7	5,1	6,1	6,7	5,9	6,4	6,8	5,6	5,5	5,3	4,7	5,0
tecnico	25,9	25,5	30,1	31,6	32,3	31,7	32,2	29,5	26,3	24,7	21,6	21,0
magistrale	4,6	4,0	4,0	3,9	3,6	3,2	3,2	3,8	3,3	3,8	4,2	4,2
scientifico	48,9	50,2	45,8	44,4	44,7	44,8	43,0	45,2	49,6	52,4	53,4	52,9
classico	12,8	13,3	12,0	11,5	11,2	11,2	11,5	12,2	12,1	10,5	13,0	13,5
linguistico	2,1	1,9	2,1	2,0	2,4	2,9	3,3	3,7	3,3	3,4	3,1	3,3

Medicina												
	1998-1999	1999-2000	2000-2001	2001-2002	2002-2003	2003-2004	2004-2005	2005-2006	2006-2007	2007-2008	2008-2009	2009-2010
professionale	7,1	5,5	8,6	12,1	9,7	10,5	10,3	9,8	9,9	9,8	7,9	7,2
tecnico	9,5	10,7	21,1	25,4	25,0	24,3	24,9	26,4	23,9	22,6	19,4	18,9
magistrale	3,3	3,4	8,5	8,8	8,5	7,2	7,5	7,5	6,6	6,6	7,6	6,8
scientifico	51,0	51,2	40,6	35,3	38,5	39,4	38,8	39,1	41,7	44,4	46,1	47,4
classico	27,2	27,2	18,4	16,0	15,4	15,2	14,8	13,4	13,8	13,0	15,2	15,9
linguistico	2,0	2,0	2,7	2,5	3,0	3,4	3,8	3,9	4,2	3,6	3,8	3,7

Tecnico												
	1998-1999	1999-2000	2000-2001	2001-2002	2002-2003	2003-2004	2004-2005	2005-2006	2006-2007	2007-2008	2008-2009	2009-2010

professionale	2,9	2,5	4,5	3,9	4,0	4,4	4,4	4,4	4,6	4,1	4,0	3,6
tecnico	37,2	37,0	39,7	41,0	42,7	41,8	41,2	39,9	36,9	34,4	32,0	31,5
magistrale	1,4	0,8	0,7	0,9	0,9	0,9	1,1	1,0	1,1	1,5	1,5	1,4
scientifico	49,4	50,3	46,5	45,0	43,4	43,8	44,0	45,1	47,6	52,0	51,9	53,3
classico	8,4	8,6	7,8	8,1	7,8	7,4	7,1	7,3	7,3	6,3	8,6	8,7
linguistico	0,8	0,8	0,8	1,1	1,3	1,7	2,2	2,4	2,5	1,7	2,1	1,5

#### Economico

	1998-1999	1999-2000	2000-2001	2001-2002	2002-2003	2003-2004	2004-2005	2005-2006	2006-2007	2007-2008	2008-2009	2009-2010
professionale	5,2	3,5	4,1	5,6	5,0	7,0	7,7	6,6	7,1	5,9	6,3	6,3
tecnico	46,2	46,1	47,7	49,3	51,4	52,2	52,0	52,6	47,7	44,3	40,9	39,9
magistrale	2,1	1,5	2,0	1,7	1,8	1,5	1,7	1,7	1,9	2,2	2,6	2,3
scientifico	36,0	37,8	34,4	32,2	31,1	29,1	28,0	28,6	31,5	35,7	36,8	37,6
classico	9,1	9,2	9,3	8,7	8,2	7,4	7,2	6,9	7,9	8,2	9,5	10,0
linguistico	1,5	1,9	2,5	2,5	2,6	2,9	3,5	3,6	3,9	3,8	4,0	3,9

#### Scienze sociali

	1998-1999	1999-2000	2000-2001	2001-2002	2002-2003	2003-2004	2004-2005	2005-2006	2006-2007	2007-2008	2008-2009	2009-2010
professionale	7,6	5,1	4,7	7,3	7,0	7,7	8,0	8,6	8,5	11,6	8,9	9,1
tecnico	33,0	31,7	31,0	33,3	36,2	36,4	36,3	37,7	33,3	33,9	27,6	30,1
magistrale	7,2	6,1	7,4	8,2	9,3	9,4	9,9	9,3	10,2	10,0	13,2	11,8
scientifico	28,5	30,4	29,8	26,6	26,3	25,9	24,4	23,8	25,7	25,7	26,1	25,3
classico	17,9	19,7	19,9	18,0	15,0	13,4	12,9	11,9	13,1	11,2	14,5	14,5
linguistico	5,9	7,0	7,3	6,6	6,3	7,2	8,6	8,8	9,2	7,7	9,7	9,2

#### Giuridico

	1998-1999	1999-2000	2000-2001	2001-2002	2002-2003	2003-2004	2004-2005	2005-2006	2006-2007	2007-2008	2008-2009	2009-2010
professionale	5,0	3,5	3,3	4,2	3,7	5,1	5,8	4,8	5,0	4,8	4,4	4,1
tecnico	30,3	30,7	30,3	31,3	32,3	33,0	32,7	31,3	27,6	25,5	22,1	21,6
magistrale	5,9	5,3	5,9	5,4	5,9	4,8	5,1	5,2	5,3	6,5	7,3	6,6
scientifico	26,9	27,4	26,8	27,0	26,7	27,4	27,1	28,5	30,1	30,9	31,0	31,8
classico	29,1	30,0	30,6	29,1	27,6	25,7	24,2	24,3	26,5	27,0	30,2	30,8
linguistico	2,8	3,0	3,1	3,0	3,8	4,2	5,1	5,9	5,5	5,4	5,0	5,1

#### Umanistico

	1998-1999	1999-2000	2000-2001	2001-2002	2002-2003	2003-2004	2004-2005	2005-2006	2006-2007	2007-2008	2008-2009	2009-2010
professionale	5,8	4,9	4,4	6,8	6,3	8,0	8,0	7,8	8,2	7,1	6,4	6,1
tecnico	18,5	18,7	19,5	21,3	23,4	24,0	25,0	24,2	21,8	20,6	18,1	18,7
magistrale	11,5	11,2	12,2	10,9	10,3	8,1	8,3	8,8	8,2	10,0	10,8	9,0

scientifico	27,3	27,5	26,9	26,0	26,3	25,8	23,7	24,5	25,6	26,6	26,1	26,6
classico	25,7	25,2	24,0	21,9	20,2	19,3	18,0	17,4	18,5	18,7	21,7	22,0
linguistico	11,2	12,6	13,0	13,1	13,5	14,8	17,0	17,3	17,7	17,1	16,9	17,7

	scienze	medicina	tecnico	economico	scienze socia	giuridico	umanistico
professionale	5,0	7,2	3,6	6,3	9,1	4,09	6,05
tecnico	21,0	18,9	31,5	39,9	30,1	21,58	18,65
magistrale	4,2	6,8	1,4	2,3	11,8	6,61	9,04
scientifico	52,9	47,4	53,3	37,6	25,3	31,77	26,61
classico	13,5	15,9	8,7	10,0	14,5	30,81	21,95
linguistico	3,3	3,7	1,5	3,9	9,2	5,13	17,69

totale	studenti per docente per gruppi di facoltà	Si considera iscritto lo studente che alla data del 31 lugl i tutti i pagamenti relativi alle tasse di iscrizione, cioè ris
descrizione	rapporto studenti-docenti per tipo gruppi di facoltà	
unità misura	rapporto	
fonte	Elaborazioni su dati MIUR ( <a href="http://nuclei.emotiv.net/">http://nuclei.emotiv.net/</a> )	
disponibilità	1998-2007	
disaggregazione	ITA	
note		

	Rapporto studenti/insegnanti									
	1998	1999	2000	2001	2002	2003	2004	2005	2006	2007
Scienze	10,1	9,3	9,2	8,9	9,3	9,8	8,7	8,2	8,0	8,0
Medico	16,6	15,6	16,0	15,6	16,4	18,0	19,3	19,1	18,9	19,6
Tecnico	33,8	32,4	31,3	29,9	31,0	31,7	27,4	24,2	22,4	21,6
Umanistico	41,8	41,9	43,0	42,5	44,7	46,6	42,2	37,5	34,5	33,1
Giuridico	87,7	77,5	71,7	63,8	61,3	61,8	54,5	48,3	43,3	41,4
Economico-stat	82,9	74,8	68,9	62,3	64,5	65,8	53,6	48,5	44,5	43,0
Scienze sociali	130,4	124,4	121,1	108,7	116,9	121,7	104,2	92,9	82,1	77,4
Totale	34,6	32,8	32,1	30,4	31,4	32,6	29,5	27,0	25,2	24,6

	Ricerca											
	1997	1998	1999	2000	2001	2002	2003	2004	2005	2006	2007	2008
Sc. matematiche	1.043	1.043	790	822	816	758	742	1.036	1.088	1.124	1.191	1.279
Sc.fisiche	754	754	761	758	757	688	669	783	791	797	824	888
Sc. chimiche	1.063	1.063	1.016	1.050	1.007	963	933	1.028	1.092	1.171	1.212	1.287
Sc. della terra	437	436	422	427	399	389	373	402	408	418	443	474
Sc.biologiche	1.577	1.578	1.637	1.654	1.797	1.745	1.703	1.966	2.034	2.144	2.176	2.342
Sc.mediche	3.809	3.819	4.004	4.013	4.646	4.792	4.724	5.071	5.152	5.218	5.205	5.384



Sc.agrarie	1.109	1.111	771	780	799	751	726	1.143	1.204	1.239	1.257	1.325
Ing.civile	1.324	1.335	1.243	1.281	1.282	1.186	1.126	1.308	1.360	1.407	1.443	1.599
Ing.industriale	1.452	1.449	801	817	800	700	668	1.414	1.511	1.663	1.738	1.945
Sc.antichità	2.255	2.257	2.195	2.107	2.016	1.849	1.778	2.013	2.063	2.159	2.182	2.371
Sc.storiche e fil.	1.805	1.806	1.766	1.721	1.595	1.451	1.375	1.653	1.742	1.863	1.898	2.107
Sc.giuridiche	1.485	1.487	1.515	1.541	1.485	1.351	1.307	1.566	1.632	1.775	1.845	2.066
Sc.economiche	1.335	1.342	880	908	885	742	705	1.278	1.356	1.439	1.493	1.761
Sc.politiche e soc.	552	555	545	497	469	435	415	520	574	626	662	755
Sc.informatiche			615	665	677	602	585					
Sc.statistiche			321	340	351	321	307					
Sc.veterinarie			263	278	287	268	265					
Scienze	4874	4874	4626	4711	4776	4543	4420	5215	5413	5654	5846	6270
Medico	3.809	3.819	4.267	4.291	4.933	5.060	4.989	5.071	5.152	5.218	5.205	5.384
Tecnico	3885	3895	3430	3543	3558	3239	3105	3865	4075	4309	4438	4869
Umanistico	4.060	4.063	3.961	3.828	3.611	3.300	3.153	3.666	3.805	4.022	4.080	4.478
Giuridico	1.485	1.487	1.515	1.541	1.485	1.351	1.307	1.566	1.632	1.775	1.845	2.066
Economico-stat	1335	1342	1201	1248	1236	1063	1012	1278	1356	1439	1493	1761
Sc.sociali	552	555	545	497	469	435	415	520	574	626	662	755

Associati

	1997	1998	1999	2000	2001	2002	2003	2004	2005	2006	2007	2008
Sc. matematiche	926	927	959	921	890	895	862	1.073	1.116	1.141	1.118	1.092
Sc.fisiche	944	945	1.014	922	940	889	855	895	932	947	921	891
Sc. chimiche	1.107	1.107	1.289	1.210	1.172	1.237	1.180	1.132	1.139	1.114	1.076	1.040
Sc. della terra	452	449	500	484	484	509	483	470	464	462	439	423
Sc.biologiche	1.399	1.398	1.555	1.545	1.594	1.604	1.549	1.578	1.625	1.619	1.581	1.517
Sc.mediche	3.242	3.240	3.253	3.283	3.302	3.376	3.208	3.255	3.430	3.464	3.381	3.297
Sc.agrarie	722	723	687	648	670	688	664	917	942	963	958	939
Ing.civile	1.043	1.045	1.283	1.177	1.201	1.190	1.118	1.168	1.270	1.272	1.252	1.201
Ing.industriale	1.155	1.155	1.027	933	934	939	893	1.482	1.569	1.547	1.530	1.493
Sc.antichità	1.540	1.541	1.734	1.690	1.767	1.790	1.737	1.797	1.882	1.866	1.833	1.795
Sc.storiche e fil.	1.208	1.207	1.366	1.301	1.389	1.444	1.406	1.500	1.620	1.617	1.586	1.547
Sc.giuridiche	697	700	898	811	918	1.040	999	1.035	1.138	1.172	1.175	1.169
Sc.economiche	802	803	803	763	884	870	825	1.283	1.327	1.374	1.358	1.341
Sc.politiche e soc.	377	378	435	422	472	491	478	490	512	525	525	511
Sc.informatiche			692	626	698	767	753					
Sc.statistiche			327	315	330	342	338					

Sc.veterinarie			210	208	223	238	233					
Scienze	4828	4826	5317	5082	5080	5134	4929	5148	5276	5283	5135	4963
Medico	3.242	3.240	3.463	3.491	3.525	3.614	3.441	3.255	3.430	3.464	3.381	3.297
Tecnico	2920	2923	3689	3384	3503	3584	3428	3567	3781	3782	3740	3633
Umanistico	2.748	2.748	3.100	2.991	3.156	3.234	3.143	3.297	3.502	3.483	3.419	3.342
Giuridico	697	700	898	811	918	1.040	999	1.035	1.138	1.172	1.175	1.169
Economico-stat	802	803	1130	1078	1214	1212	1163	1283	1327	1374	1358	1341
Sc.sociali	377	378	435	422	472	491	478	490	512	525	525	511

Ordinari

	1997	1998	1999	2000	2001	2002	2003	2004	2005	2006	2007	2008
Sc. matematiche	775	779	656	710	785	823	816	1.030	1.073	1.097	1.092	1.060
Sc.fisiche	652	650	634	726	796	818	796	838	860	866	854	804
Sc. chimiche	824	826	781	890	956	1.050	1.011	1.003	1.024	1.038	1.010	943
Sc. della terra	349	350	331	366	388	410	387	389	408	401	383	363
Sc.biologiche	1.234	1.232	1.176	1.319	1.449	1.497	1.441	1.472	1.545	1.587	1.560	1.490
Sc.mediche	2.162	2.168	2.059	2.257	2.488	2.587	2.456	2.461	2.584	2.675	2.635	2.584
Sc.agrarie	809	809	568	646	720	760	744	1.012	1.069	1.086	1.058	1.002
Ing.civile	811	810	767	903	1.012	1.126	1.099	1.132	1.197	1.215	1.194	1.146
Ing.industriale	1.147	1.147	747	913	1.012	1.075	1.049	1.698	1.831	1.883	1.867	1.817
Sc.antichità	1.277	1.278	1.201	1.413	1.613	1.753	1.712	1.772	1.928	1.969	1.925	1.850
Sc.storiche e fil.	960	960	906	1.142	1.373	1.482	1.458	1.516	1.666	1.743	1.751	1.692
Sc.giuridiche	1.159	1.157	1.156	1.360	1.554	1.666	1.633	1.694	1.842	1.913	1.919	1.846
Sc.economiche	950	948	695	847	998	1.063	1.055	1.543	1.723	1.821	1.841	1.808
Sc.politiche e soc.	280	281	272	366	419	464	460	481	524	551	536	524
Sc.informatiche			498	635	725	783	780					
Sc.statistiche			259	303	346	371	362					
Sc.veterinarie			207	230	250	261	250					
Scienze	3834	3837	3578	4011	4374	4598	4451	4732	4910	4989	4899	4660
Medico	2.162	2.168	2.266	2.487	2.738	2.848	2.706	2.461	2.584	2.675	2.635	2.584
Tecnico	2767	2766	2580	3097	3469	3744	3672	3842	4097	4184	4119	3965
Umanistico	2.237	2.238	2.107	2.555	2.986	3.235	3.170	3.288	3.594	3.712	3.676	3.542
Giuridico	1.159	1.157	1.156	1.360	1.554	1.666	1.633	1.694	1.842	1.913	1.919	1.846
Economico-stat	950	948	954	1150	1344	1434	1417	1543	1723	1821	1841	1808
Sc.sociali	280	281	272	366	419	464	460	481	524	551	536	524

Totale

	1997	1998	1999	2000	2001	2002	2003	2004	2005	2006	2007	2008
--	------	------	------	------	------	------	------	------	------	------	------	------

Sc. matematiche	2.744	2.749	2.405	2.453	2.491	2.476	2.420	3.139	3.277	3.362	3.401	3.431
Sc.fisiche	2.350	2.349	2.409	2.406	2.493	2.395	2.320	2.516	2.583	2.610	2.599	2.583
Sc. chimiche	2.994	2.996	3.086	3.150	3.135	3.250	3.124	3.163	3.255	3.323	3.298	3.270
Sc. della terra	1.238	1.235	1.253	1.277	1.271	1.308	1.243	1.261	1.280	1.281	1.265	1.260
Sc.biologiche	4.210	4.208	4.368	4.518	4.840	4.846	4.693	5.016	5.204	5.350	5.317	5.349
Sc.mediche	9.213	9.227	9.316	9.553	10.436	10.755	10.388	10.787	11.166	11.357	11.221	11.265
Sc.agrarie	2.640	2.643	2.026	2.074	2.189	2.199	2.134	3.072	3.215	3.288	3.273	3.266
Ing.civile	3.178	3.190	3.293	3.361	3.495	3.502	3.343	3.608	3.827	3.894	3.889	3.946
Ing.industriale	3.754	3.751	2.575	2.663	2.746	2.714	2.610	4.594	4.911	5.093	5.135	5.255
Sc.antichità	5.072	5.076	5.130	5.210	5.396	5.392	5.227	5.582	5.873	5.994	5.940	6.016
Sc.storiche e fil.	3.973	3.973	4.038	4.164	4.357	4.377	4.239	4.669	5.028	5.223	5.235	5.346
Sc.giuridiche	3.341	3.344	3.569	3.712	3.957	4.057	3.939	4.295	4.612	4.860	4.939	5.081
Sc.economiche	3.087	3.093	2.378	2.518	2.767	2.675	2.585	4.104	4.406	4.634	4.692	4.910
Sc.politiche e soc.	1.209	1.214	1.252	1.285	1.360	1.390	1.353	1.491	1.610	1.702	1.723	1.790
Sc.informatiche	0	0	1.805	1.926	2.100	2.152	2.118	0	0	0	0	0
Sc.statistiche	0	0	907	958	1.027	1.034	1.007	0	0	0	0	0
Sc.veterinarie	0	0	680	716	760	767	748	0	0	0	0	0
Scienze	13.536	13.537	13.521	13.804	14.230	14.275	13.800	15.095	15.599	15.926	15.880	15.893
Medico	9.213	9.227	9.996	10.269	11.196	11.522	11.136	10.787	11.166	11.357	11.221	11.265
Tecnico	9.572	9.584	9.699	10.024	10.530	10.567	10.205	11.274	11.953	12.275	12.297	12.467
Umanistico	9.045	9.049	9.168	9.374	9.753	9.769	9.466	10.251	10.901	11.217	11.175	11.362
Giuridico	3.341	3.344	3.569	3.712	3.957	4.057	3.939	4.295	4.612	4.860	4.939	5.081
Economico-stat	3.087	3.093	3.285	3.476	3.794	3.709	3.592	4.104	4.406	4.634	4.692	4.910
Sc.sociali	1.209	1.214	1.252	1.285	1.360	1.390	1.353	1.491	1.610	1.702	1.723	1.790
<b>totale</b>	<b>49.003</b>	<b>49.048</b>	<b>50.490</b>	<b>51.944</b>	<b>54.820</b>	<b>55.289</b>	<b>53.491</b>	<b>57.297</b>	<b>60.247</b>	<b>61.971</b>	<b>61.927</b>	<b>62.768</b>

lio dell'anno t risulta essere in regola con  
ulta aver pagato l'ultima rata di iscrizione.

2009	2010
1.279	1.258
880	864
1.293	1.299
466	463
2.314	2.282
5.258	5.087

1.334	1.320
1.566	1.529
1.943	1.963
2.363	2.264
2.088	2.038
2.097	2.044
1.784	1.763
770	765

---

6232	6166
5.258	5.087
4843	4812
4.451	4.302
2.097	2.044
1784	1763
770	765

---

---

2009	2010
1.038	1.002
855	816
994	961
401	379
1.435	1.364
3.151	2.988
914	905
1.146	1.093
1.467	1.478
1.713	1.629
1.499	1.421
1.145	1.130
1.316	1.310
493	479

---

4723	4522
3.151	2.988
3527	3476
3.212	3.050
1.145	1.130
1316	1310
493	479

2009	2010
1.019	960
733	601
866	698
321	254
1.397	1.232
2.427	2.166
950	821
1.079	963
1.741	1.582
1.720	1.505
1.609	1.472
1.784	1.591
1.737	1.574
497	435

4336	3745
2.427	2.166
3770	3366
3.329	2.977
1.784	1.591
1737	1574
497	435

2009	2010
------	------

Numero di studenti totali

1998/1999	1999/2000	2000/2001	2001/2002	2002/2003	2003/2004	2004/2005	2005/2006	2006/2007
-----------	-----------	-----------	-----------	-----------	-----------	-----------	-----------	-----------

3.336	3.220	Agraria	28.335	27.969	27.716	27.739	29.142	29.211	28.270	27.024	25.033
2.468	2.281	Architettura	83.166	78.826	75.431	74.594	75.681	74.760	72.168	68.277	66.465
3.153	2.958	Economia	248.678	239.123	233.486	231.199	234.598	232.282	216.591	210.785	203.212
1.188	1.096	Farmacia	43.417	43.038	44.796	44.590	47.416	49.492	52.479	51.908	53.260
5.146	4.878	Giurisprudenza	293.226	276.449	266.300	252.430	248.709	243.458	234.248	222.543	210.380
10.836	10.241	Ingegneria	212.099	207.541	211.041	212.402	222.296	219.523	208.139	194.066	183.961
3.198	3.046	Let. filosofia	236.358	237.741	245.200	252.607	267.707	271.815	263.849	246.976	226.306
3.791	3.585	Ling. lett. stran.	46.021	50.013	52.264	53.720	58.213	57.089	56.041	53.936	52.248
5.151	5.023	Med. veter.	13.918	13.737	13.571	13.564	13.988	14.376	14.515	14.292	14.386
5.796	5.398	Medicina e chirurgia	95.372	99.594	105.442	116.224	127.465	137.078	141.588	147.056	147.513
5.196	4.931	Psicologia	33.660	32.910	32.368	36.761	45.461	45.507	41.975	40.594	37.524
5.026	4.765	Sc. Politiche	100.119	96.720	94.412	91.553	97.331	99.482	94.445	90.332	84.433
4.837	4.647	Scienze della formazione	95.742	95.950	105.342	107.905	110.410	112.276	112.239	108.004	108.260
1.760	1.679	Scienze MFN	137.028	126.153	126.379	126.677	132.301	134.753	131.300	128.209	127.838
0	0	Scienze Motorie	15.801	13.720	7.126	7.723	10.771	12.197	13.379	12.014	11.895
0	0	Scienze statistiche	7.708	6.444	6.146	5.002	4.643	3.912	3.386	3.100	2.886
0	0	Sociologia	24.536	26.175	28.859	19.527	19.655	19.710	18.903	18.610	17.693
15.291	14.433	Scienze	137.028	126.153	126.379	126.677	132.301	134.753	131.300	128.209	127.838
10.836	10.241	Medico	152.707	156.369	163.809	174.378	188.869	200.946	208.582	213.256	215.159
12.140	11.654	Tecnico	323.600	314.336	314.188	314.735	327.119	323.494	308.577	289.367	275.459
10.992	10.329	Umanistico	378.121	383.704	402.806	414.232	436.330	441.180	432.129	408.916	386.814
5.026	4.765	Giuridico	293.226	276.449	266.300	252.430	248.709	243.458	234.248	222.543	210.380
4.837	4.647	Economico-stat	256.386	245.567	239.632	236.201	239.241	236.194	219.977	213.885	206.098
1.760	1.679	Sc. sociali	158.315	155.805	155.639	147.841	162.447	164.699	155.323	149.536	139.650
60.882	57.748		1.699.383	1.658.383	1.668.753	1.666.494	1.735.016	1.744.724	1.690.136	1.625.712	1.561.398









<hr/>
23.723
64.953
198.805
55.404
204.688
177.519
208.806
52.497
14.377
150.582
36.092
81.209
108.085
126.492
12.924
2.769
16.068
<hr/>
126.492
220.363
266.195
369.388
204.688
201.574
133.369
<hr/> <hr/>
1.522.069

titolo	numero di studenti universitari iscritti
descrizione	
unità misura	%
fonti	elaborazione su dati CNVSU. Disponibili a : <a href="http://nuclei.cnvsu.it">http://nuclei.cnvsu.it</a>
disponibilità	2001/2002 - 2005/2006
disaggregazione	gruppo di laurea
note	il gruppo Interfacoltà non è presente in tutti gli anni, per cui è stato eliminato; il gruppo "non specificata" è presente solo nelle prime due rilevazioni (1998-99 e 1999-2000), per cui è stato eliminato. Scienze motorie non è presente nella prima rilevazione.

Percentuale di immatricolati inattivi su totale immatricolati					
	2001-2002	2002-2003	2003-2004	2004-2005	2005-2006
Tecnico	15,4	15,0	17,1	16,4	15,0
Economia	23,1	21,2	21,8	20,2	19,1
Medicina	21,4	18,3	19,2	18,7	17,1
Giurisprudenza	28,9	26,0	25,3	27,0	23,3
Scienze	21,0	19,4	19,1	20,3	17,6
Umanistico	21,4	19,5	21,1	19,4	18,0
Scienze sociali	26,0	23,4	24,4	22,1	20,8
Totale	22,2	17,6	20,9	16,8	17,8

	2001-2002		2002-2003		2003-2004		2004-2005		2005-2006	
	Studenti	Inattivi	Studenti	Inattivi	Studenti	Inattivi	Studenti	Inattivi	Studenti	Inattivi
Tecnico	315.034	48.647	329.573	49.592	332.167	54.376	336.308	50.309	332.365	56.726
Economia	558.400	129.093	580.862	123.285	580.973	117.254	582.922	111.307	580.656	126.754
Medicina	329.510	70.498	341.139	62.384	339.166	63.505	339.463	58.158	346.812	66.612
Giurisprudenza	310.584	89.653	310.302	80.572	304.391	82.149	305.685	71.192	301.520	76.352
Scienze	581.355	122.047	600.862	116.368	600.859	121.961	612.795	107.605	614.193	117.177
Umanistico	502.069	107.361	539.359	105.334	540.701	104.985	552.178	99.607	544.375	115.130

Scienze sociali	397.881	103.358	425.997	99.485	427.363	94.417	434.268	90.536	428.609	104.376
Totale	175.190	38.919	183.603	32.300	186.312	31.385	188.667	33.646	188.353	39.325

	a.a. 2001-2002		a.a. 2002-2003		a.a. 2003-2004		a.a. 2004-2005		a.a. 2005-2006	
	Immatricolati	Inattivi	Immatricolati	Inattivi	Immatricolati	Inattivi	Immatricolati	Inattivi	Immatricolati	Inattivi
Agraria	27.739	4.783	29.367	4.270	29.317	5.378	29.776	5.073	29.380	5.606
Architettura	74.594	12.175	75.951	13.462	76.643	13.296	77.130	11.978	75.984	13.403
Economia	231.199	50.392	235.439	44.169	233.871	43.571	229.305	40.358	235.792	44.649
Farmacia	44.590	8.945	47.416	7.861	49.111	9.900	52.592	7.265	52.101	8.849
Giurisprudenza	252.430	77.930	248.877	70.358	240.854	69.634	238.444	61.851	234.896	64.744
Ingegneria	212.701	31.689	224.255	31.860	226.207	35.702	229.402	33.258	227.001	37.717
Lett. filosofia	252.607	66.526	269.472	65.654	270.459	60.387	276.487	58.971	268.880	68.702
Ling. lett. stran.	53.721	11.161	58.284	10.354	56.184	10.034	57.566	10.535	58.919	13.114
Med. veter.	13.564	2.778	14.009	2.353	14.426	2.615	14.649	2.076	14.523	2.759
Medicina e chirurgia	116.224	12.428	127.730	14.150	133.798	16.625	144.949	12.496	152.296	14.716
Psicologia	36.761	9.146	45.632	7.820	44.035	8.896	46.289	7.378	48.494	8.711
Sc. Politiche	91.553	25.671	98.241	23.477	100.720	23.996	100.215	21.030	100.810	22.560
Scienze della formazione	107.905	24.980	111.310	19.593	115.702	18.736	116.452	21.035	114.911	23.452
Scienze MFN	126.695	30.371	133.553	25.728	135.127	28.422	141.285	24.423	143.969	30.449
Scienze statistiche	5.002	1.686	4.740	1.273	3.778	1.087	3.950	869	3.944	864
Sociologia	19.527	5.720	20.048	5.469	19.148	6.788	20.086	4.314	20.272	5.271
Totale	1.666.812	376.381	1.744.324	347.851	1.749.380	355.067	1.778.577	322.910	1.782.172	365.566

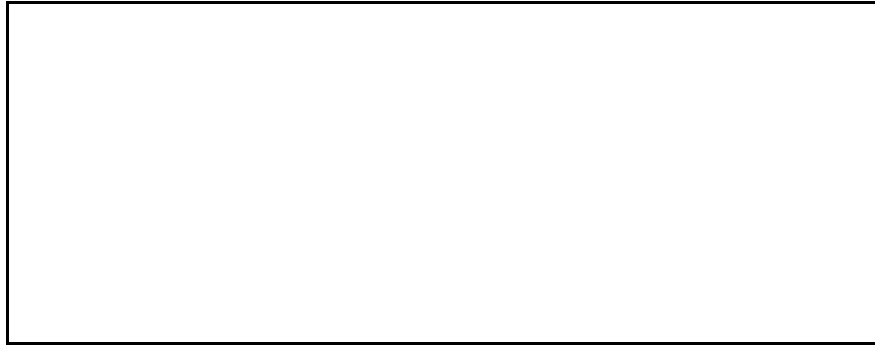

titolo	numero di università in Italia	Il numero di atenei comprende gli atenei privati, pubblici del MIUR non contengono informazioni sulla diffusione
descrizione	Diffusione dell'insegnamento universitario	
unità misura	Numero di sedi universitarie ogni 100.000 abitanti	
fonte	Elaborazioni su dati MIUR	
disponibilità	2001-2010	
disaggregazione	REG	
note	Non è stato possibile distinguere le regioni del Sud-est da quelle del Sud-ovest. L'aumento del numero di atenei ogni 100.000 abitanti per il centro è dovuto alla diffusione delle università telematiche a Roma (si veda indicatore UNITEL	

	Numero di atenei/100.000 abitanti								
	2001-2002	2002-2003	2003-2004	2004-2005	2005-2006	2006-2007	2007-2008	2008-2009	2009-2010
Nord-ovest	0,13	0,11	0,11	0,12	0,12	0,12	0,13	0,13	0,13
Nord-est	0,13	0,12	0,12	0,12	0,12	0,12	0,12	0,11	0,11
Centro	0,21	0,18	0,19	0,19	0,23	0,23	0,23	0,23	0,23
Sud	0,16	0,14	0,14	0,14	0,16	0,16	0,16	0,17	0,17
Isole	0,09	0,08	0,08	0,08	0,09	0,09	0,09	0,09	0,09
Totale	0,15	0,13	0,13	0,13	0,15	0,15	0,15	0,15	0,15

	Numero di atenei								
	2001-2002	2002-2003	2003-2004	2004-2005	2005-2006	2006-2007	2007-2008	2008-2009	2009-2010
Nord-ovest	20	17	17	18	18	19	20	20	20
Nord-est	13	12	12	12	12	12	12	12	12
Centro	23	20	21	21	26	27	27	27	27
Sud	22	20	20	20	23	23	23	24	24
Isole	6	5	5	5	6	6	6	6	6
Totale	84	74	75	76	85	87	88	89	89

ANNI	Popolazione residente								
	2002	2003	2004	2005	2006	2007	2008	2009	2010
Piemonte	4.213.294	4.231.334	4.270.215	4.330.172	4.341.733	4.352.828	4.401.266	4.432.571	4.446.230

Lombardia	9.033.602	9.108.645	9.246.796	9.393.092	9.475.202	9.545.441	9.642.406	9.742.676	9.826.141
Liguria	1.570.004	1.572.197	1.577.474	1.592.309	1.610.134	1.607.878	1.609.822	1.615.064	1.615.986
Veneto	4.529.823	4.577.408	4.642.899	4.699.950	4.738.313	4.773.554	4.832.340	4.885.548	4.912.438
Friuli -Venezia Giulia	1.183.603	1.191.588	1.198.187	1.204.718	1.208.278	1.212.602	1.222.061	1.230.936	1.234.079
Emilia Romagna	3.984.526	4.030.220	4.080.479	4.151.369	4.187.557	4.223.264	4.275.802	4.337.979	4.377.435
Toscana	3.497.042	3.516.296	3.566.071	3.598.269	3.619.872	3.638.211	3.677.048	3.707.818	3.730.130
Umbria	826.196	834.210	848.022	858.938	867.878	872.967	884.450	894.222	900.790
Marche	1.471.123	1.484.601	1.504.827	1.518.780	1.528.809	1.536.098	1.553.063	1.569.578	1.577.676
Lazio	5.117.075	5.145.805	5.205.139	5.269.972	5.304.778	5.493.308	5.561.017	5.626.710	5.681.868
Abruzzo	1.262.379	1.273.284	1.285.896	1.299.272	1.305.307	1.309.797	1.323.987	1.334.675	1.338.898
Molise	320.467	321.047	321.697	321.953	320.907	320.074	320.838	320.795	320.229
Campania	5.701.389	5.725.098	5.760.353	5.788.986	5.790.929	5.790.187	5.811.390	5.812.962	5.824.662
Puglia	4.019.500	4.023.957	4.040.990	4.068.167	4.071.518	4.069.869	4.076.546	4.079.702	4.084.035
Basilicata	597.468	596.821	597.000	596.546	594.086	591.338	591.001	590.601	588.879
Calabria	2.009.623	2.007.392	2.011.338	2.009.268	2.004.415	1.998.052	2.007.707	2.008.709	2.009.330
Sicilia	4.965.669	4.972.124	5.003.262	5.013.081	5.017.212	5.016.861	5.029.683	5.037.799	5.042.992
Sardegna	1.630.847	1.637.639	1.643.096	1.650.052	1.655.677	1.659.443	1.665.617	1.671.001	1.672.404
Nord-ovest	14.816.900	14.912.176	15.094.485	15.315.573	15.427.069	15.506.147	15.653.494	15.790.311	15.888.357
Nord-est	9.697.952	9.799.216	9.921.565	10.056.037	10.134.148	10.209.420	10.330.203	10.454.463	10.523.952
Centro	10.911.436	10.980.912	11.124.059	11.245.959	11.321.337	11.540.584	11.675.578	11.798.328	11.890.464
Sud	13.910.826	13.947.599	14.017.274	14.084.192	14.087.162	14.079.317	14.131.469	14.147.444	14.166.033
Isole	6.596.516	6.609.763	6.646.358	6.663.133	6.672.889	6.676.304	6.695.300	6.708.800	6.715.396
Totale	55.933.630	56.249.666	56.803.741	57.364.894	57.642.605	58.011.772	58.486.044	58.899.346	59.184.202



i e le università telematiche. I dati ufficiali  
delle sedi decentrate.

titolo	iscritti alle università telematiche	
descrizione	Insegnamento a distanza: numerosità delle università telematiche	
unità misura		
fonte	MIUR; per il numero di studenti, CNVSU - Decimo Rapporto sullo Stato del Sistema Universitario. Tabella 7.1 - Andamento degli iscritti alle università telematiche dall'a.a. 2005/2006 al 2007/2008, pag. 139	
disponibilità		
disaggregazione	ITA	
note		

Università telematiche riconosciute dall'ordinamento giuridico	
	Anno di riconoscimento
Università telematica Guglielmo Marconi - Roma	D.M. 1 Marzo 2004
Università telematica management audiovisivo TEL.M.A. - Roma	D.M. 7 Maggio 2004
Università telematica e-Campus - Novedrate	D.M. 30 Gennaio 2006
Università telematica Pegaso - Napoli	D.M. 20 Aprile 2006
Università telematica internazionale UniNettuno promossa dal consorzio interuniversitario Nettuno - Roma	D.M. 15 Aprile 2005
Università telematica Leonardo da Vinci promossa dall'Università Gabriele d'Annunzio - Torrecchia Teatina	D.M. 27 Ottobre 2004
Università telematica Giustino Fortunato - Benevento	D.M. 13 Aprile 2006
Università degli Studi Niccolò Cusano Roma	D.M. 10 Maggio 2006
Università telematica internazionale Unitel - Milano	D.M. 8 Maggio 2006
Università Telematica Universitas Mercatorum promossa dalle Camere di Commercio italiane - Roma	D.M. 10 Maggio 2006
Università Telematica non statale "Italian University Line"	D.M. 2 Dicembre 2005

	Iscritti			
	2005/06	2006/07	2007/08	2008/09
Università telematica Guglielmo Marconi - Roma	3.651	7850	8.741	8.464
Università telematica management audiovisivo TEL.M.A. - Roma	13.63	725	544	411
Università telematica e-Campus - Novedrate			279	1.218
Università telematica Pegaso - Napoli	209	1.007	1.541	
Università telematica internazionale UniNettuno promossa dal consorzio interuniversitario Nettuno - Roma	175	559	1.630	2.172
Università telematica Leonardo da Vinci promossa dall'Università Gabriele d'Annunzio - Torrevicchia Teatina	81	196	276	309
Università telematica Giustino Fortunato - Benevento		115	248	409
Università degli Studi Niccolò Cusano Roma		738	971	2374
Università telematica internazionale Unitel - Milano		48	91	165
Pegaso - Napoli		209	1007	1541
Università Telematica Universitas Mercatorum promossa dalle Camere di Commercio italiane - Roma		96	104	195
Università Telematica non statale "Italian University Line"				49
<b>Totale</b>	<b>4.116</b>	<b>11.543</b>	<b>15.432</b>	<b>17.307</b>

titolo	numero di docenti universitari; studenti per docente - istruzione terziaria	The number of students enrolled refers to the count of students studying in the education programmes covered by the data. Each student enrolled in the education programmes covered by the data is counted once and only once. National data collection systems permit the number of students enrolled at the beginning of the school / academic year (or near-end) of the first month of the school / academic year is chosen. The classification of personnel is based on functions and organised into the following categories: 1) Instructional Personnel; including two sub-groups: A. Classroom Teachers (ISCED 0-4) and Academic Staff (ISCED 5-6) B. Teacher Aides (ISCED 0-4) and Teaching / Research Assistants (ISCED 0-4) 2) Professional Support for Students; including two sub-groups: A. Pedagogical Support (ISCED 0-4) and Academic Support (ISCED 0-4) B. Health and Social Support (ISCED 0-6); 3) Management/Quality Control/Administration; including four sub-groups: A. School Level Management (ISCED 0-6); B. Higher Level Management (ISCED 0-6); C. School Level Administrative Personnel (ISCED 0-6); and D. Higher Level Administrative Personnel (ISCED 0-6); 4) Maintenance and Operations Personnel
descrizione	rapporto studenti/docenti (total tertiary)	
unità misura	ratio	
fonte	elaborazione su dati OECD ( <a href="http://stats.oecd.org">http://stats.oecd.org</a> )	
disponibilità	1998-2009	
disaggregazione	INT	
note	Alcuni dati sono stati interpolati (blu). Dai dati OECD non permettono di differenziare i diversi field. Indicatori simili per gli altri livelli di istruzione: RATIO	

Ratio student/teachers												
	1998	1999	2000	2001	2002	2003	2004	2005	2006	2007	2008	2009
Francia		20,8	18,8	21,3	20,8	19,5	22,8	23,0	26,2	25,8	25,5	25,3
Germania		18,0	17,4	17,7	18,2	18,2	19,0	19,5	20,0	19,7	18,9	20,1
Italia		26,0	25,5	23,6	24,0	22,5	22,7	22,0	20,8	19,7	19,7	18,4
Spagna		28,6	29,0	27,4	26,6	26,5	25,8	25,2	24,6	23,4	23,2	23,0
Regno Unito		26,7	25,7	34,3	34,3	32,4	29,6	29,2	29,6	29,4	28,2	29,0
Stati Uniti			22,3	22,5	25,8	25,7	26,8	26,6	25,9	25,9	25,9	26,7
Student enrolled in total tertiary education												
	1998	1999	2000	2001	2002	2003	2004	2005	2006	2007	2008	2009
France	2027422	2012193	2015344	2031743	2029179	2119149	2160300	2187383	2201201	2179505	2164538	2172855

Germany	2097694	2087044	2054838	2083945	2159708	2242397	2330457	2268741	2289465	2278897	2245138	2438600
Italy	1869081,68	1797241	1770002	1812325	1854200	1913352	1986497	2014998	2029023	2033642	2013856	2011713
Spain	1746170	1786778	1828987	1833527	1832760	1840607	1839903	1809353	1789254	1777498	1781019	1800834
United Kingdom	1938423	2080962	2024138	2067349	2240680,24	2287833	2247441	2287541	2336111	2362815	2329494,13	2415222,2
United States	13284002,1	13769361,8	13202879,8	13595580,3	15927988,5	16611711,7	16900471,9	17272044	17487475,3	17758870	18248128	19102814
	Classroom teachers & academic staff											
	1998	1999	2000	2001	2002	2003	2004	2005	2006	2007	2008	2009
France		121759	117740	120733,2	125749,8	130766,4	135783	136929	109975	110279	110441	110700
Germany		271709,925	274209,691	260803,212	270678,618	280554,024	290429,43	287251,48	287744,32	295447,41	304685,72	339806,46
Italy		73034	75081	80976,4	84643,6	88310,8	91978	94371	99594,78	104420,94	103283	110314
Spain		129882	132053,6	134225,2	136396,8	138568,4	140740	144973	146229	144091	145673	151598
United Kingdom		94360	94360	96158	101382	106606	111830	122305	125585	129930	134170	137950
United States		1027830	1027830	1036569,4	1082656,6	1128743,8	1174831	1208213,3	1290426	1310452,62	1371390	1405267

**Dataset:**  
**Educational**  
**personnel**

<b><u>Level of education</u></b>	905160: Tertiary-type A and advanced research programmes												
<b><u>Programme orientation</u></b>	900000: All educational programmes												
<b><u>Type of institution</u></b>	9000: All types of institutions												
<b><u>Intensity of participation</u></b>	2: Full-time												
<b><u>Age groups</u></b>	900000: All ages												
<b><u>Gender</u></b>	90: Total males+emales												
<b><u>Personnel category</u></b>	115: Classroom teachers & academic staff (for age and gender breakdown only)												
<b>Year</b>	1998	1999	2000	2001	2002	2003	2004	2005	2006	2007	2008	2009	2009
<b>Country</b>													
France	0	96973	107230	95535	97775	108718	94903	95225	83949	84392	84786	86011	86011
Germany	116367	116166	118000	117999	118614	123237	122540	116234	114291	115398	119087	121173	121173
Italy	..	69078	69468	76720	77237	84870	87371	91731	97591,78	103096	102020	109222	109222
Spain	60423	62571	63079	66955	68985	69548	71177	71894	72724	76060	76668	78203	78203
United Kingdom	76687	77811	78710	60193	65417	70641	75865	78275	78960	80475	82655	83320	83320

United States			590937	604403	617868	646441	631596	650061,13	675624	686109,27	703463	716220	716220
---------------	--	--	--------	--------	--------	--------	--------	-----------	--------	-----------	--------	--------	--------

data extracted on 04 Apr 2012 05:38 UTC (GMT) from OECD.Stat

Legend:

**a:** Not applicable  
**m:** Missing value  
**x:** Included elsewhere

..	..	..
..	..	..

**Dataset:**

**Educational  
personnel**

<b>Level of education</b>	905060: Total tertiary education												
<b>Programme orientation</b>	900000: All educational programmes												
<b>Type of institution</b>	9000: All types of institutions												
<b>Intensity of participation</b>	2: Full-time												
<b>Age groups</b>	900000: All ages												
<b>Gender</b>	90: Total males+females												
<b>Personnel category</b>	115: Classroom teachers & academic staff (for age and gender breakdown only)												
	<b>Year</b>	1998	1999	2000	2001	2002	2003	2004	2005	2006	2007	2008	2009
<b>Country</b>													
France		..	119688	107230	..	..	..	123007	125012	107152	107365	107638	108096
Germany		..	131816,459	132734,92	..	..	..	137737,05	131263,11	128764,6	129727,74	133129,24	142552,66
Italy		..	73034	75081	..	..	..	91978	94371	99594,78	104420,94	103283	110314
Spain		..	..	..	..	..	..	100578	102041	102178	101094	99639	102855
United Kingdom		..	..	78710	..	..	..	75865	78275	78960	80475	82655	83320
United States		..	..	590937	..	..	..	631596	650061	675624	686109	703463	716220

data extracted on 04 Apr 2012 05:46 UTC (GMT) from OECD.Stat

Legend:

**m:** Missing value  
**x:** Included elsewhere

ing in the reference period.  
orresponding category is  
ing, the statistics reflect the  
; year. Preferably, the end  
:n (special arrangements  
ning of the school year).  
aff into four main functional

i; and  
SCED 5-6);

5-6);

ips:

titolo	età media di professori e ricercatori - livello terziario
descrizione	numero di insegnanti per classi di età nella scuola terziaria
unità misura	Head count of personnel
fonte	elaborazioni su dati OECD ( <a href="http://stats.oecd.org/Index.aspx">http://stats.oecd.org/Index.aspx</a> )
disponibilità	1998-2009
disaggregazione	INT
note	insegnanti per classi di età nella scuola terziaria.il numero totale degli insegnanti fornito dal sito oecd non è uguale alla somma dei dati disaggregati per età, per cui è stato usato come totale la somma dei dati delle diverse fasce di età

Valori percentuali, fasce decennali

		1999	2000	2004	2005	2006	2007	2008	2009
France	25-29	0,066	0,087	0,084	0,085	0,053	0,052	0,052	0,049
France	30-39	0,253	0,262	0,282	0,278	0,266	0,254	0,250	0,249
France	40-49	0,270	0,230	0,240	0,247	0,272	0,283	0,291	0,313
France	50-59	0,341	0,341	0,305	0,293	0,303	0,316	0,300	0,297
France	>60	0,070	0,080	0,088	0,097	0,106	0,094	0,107	0,092
Germany	25-29	0,139	0,130	0,142	0,150	0,144	0,164	0,171	0,177
Germany	30-39	0,326	0,325	0,316	0,309	0,293	0,297	0,296	0,285
Germany	40-49	0,242	0,242	0,244	0,246	0,248	0,245	0,249	0,249
Germany	50-59	0,215	0,215	0,195	0,194	0,196	0,198	0,195	0,203
Germany	>60	0,079	0,088	0,103	0,102	0,118	0,096	0,089	0,086
Italy	25-29	0,003	0,002	0,004	0,003	0,005	0,006	0,004	0,004
Italy	30-39	0,145	0,145	0,155	0,150	0,161	0,161	0,155	0,159
Italy	40-49	0,288	0,262	0,265	0,272	0,278	0,293	0,293	0,293
Italy	50-59	0,377	0,383	0,355	0,345	0,326	0,305	0,292	0,279
Italy	>60	0,089	0,094	0,091	0,099	0,104	0,104	0,112	0,112
Spain	25-29			0,056	0,053	0,049	0,048	0,051	0,050
Spain	30-39			0,316	0,305	0,292	0,280	0,267	0,263
Spain	40-49			0,340	0,345	0,348	0,350	0,343	0,341
Spain	50-59			0,218	0,224	0,231	0,235	0,246	0,250
Spain	>60			0,069	0,073	0,079	0,087	0,093	0,096
United Kingdom	25-29		0,066	0,108	0,105	0,106	0,106	0,104	0,104
United Kingdom	30-39		0,266	0,306	0,304	0,300	0,295	0,278	0,276
United Kingdom	40-49		0,323	0,287	0,288	0,289	0,292	0,283	0,284
United Kingdom	50-59		0,288	0,247	0,247	0,245	0,243	0,240	0,236



United Kingdom	>60		0,057	0,052	0,056	0,061	0,064	0,095	0,100
United States	25-29								
United States	30-39								
United States	40-49								
United States	50-59								
United States	>60								

Valori assoluti

		1999	2000	2004	2005	2006	2007	2008	2009
France	25-29	8030	10162	11384	11584	5817	5783	5657	5449
France	30-34	15604	16354	17790	17283	12452	11703	11145	10995
France	35-39	15105	14358	20354	20735	16767	16295	15999	16451
France	40-44	14742	12825	17198	18029	15948	16096	16463	18138
France	45-49	18019	14123	15279	15675	13980	15039	15147	16352
France	50-54	24513	22502	17672	16259	13474	14786	14406	15415
France	55-59	16931	17536	23626	23771	19783	20069	18114	17358
France	60-64	7177	7948	11199	11206	9928	8970	10090	8687
France	>65	1291	1492	744	1974	1738	1419	1525	1409
France	TOTAL	121412	117300	135246	136516	109887	110160	108546	110254
Germany	25-29	36792,6	34923,9	40110,1	41640	45770,6	47209,2	50836,9	58415,6
Germany	30-34	49517,5	49052,9	47125,6	44874,2	45522,3	45504	48082,6	53140,3
Germany	35-39	36997,4	38198,9	42300	41087,7	47670,4	40026,4	39721,3	41187,3
Germany	40-44	32766	33205,5	35948,5	35954,3	40874,5	37658,1	39123,9	43472,9
Germany	45-49	31521	31750,4	33182,9	32387,6	38032,9	33047,9	34961,4	39066,1
Germany	50-54	26853	26986,7	30529,2	29870,2	34026,3	30464,1	31296,4	35676,4
Germany	55-59	30299,4	30602,3	24817,4	23977,6	28321,1	26601,3	26475,6	31340,4
Germany	60-64	16507	18253,7	22736,4	22230,2	20548,4	19594,2	18173,1	19830,6
Germany	>65	4362,77	5298,68	6434,64	6243,55	16933,1	8055,82	8322,74	8691,77
Germany	TOTAL	265617	268273	283185	278265	317700	288161	296994	330821
Italy	25-29	153,822	112	213	203	308	374,13	259	268
Italy	30-34	2355,46	2087	2490	2419	3122	3605,38	3278,74	3467
Italy	35-39	5383,99	5783	6405	6320	6687	7116,5	6861,53	7055,18
Italy	40-44	5969,56	6835	7814	8097	8652	9780,62	9554,55	9635,37
Italy	45-49	9399,35	7404	7423	7743	8316	9676,8	9675,5	9767,06
Italy	50-54	11732	12502	9399	8467	7829	8564,95	8467,13	8763,43
Italy	55-59	8376,89	8334	11034	11651	12077	11739,4	10647,9	9680,91
Italy	60-64	5201,76	6263	7468	7612	7707	8764,8	9415,15	10041,9

Italy	>65	4759,18	5131	5250	5783	6381	6896,73	7367,81	7435,64				
Italy	TOTAL	53332	54451	57496	58295	61079	66519,3	65527,3	66114,5				
Spain	25-29	..	..	7765	7460	7023	6680	7314	7464				
Spain	30-34	..	..	18207	17826	16865	16003	16019	16898				
Spain	35-39	..	..	25344	25424	24738	23274	22509	22570				
Spain	40-44	..	..	24708	25673	25737	25416	25627	26583				
Spain	45-49	..	..	22034	23260	23744	23735	23833	24621				
Spain	50-54	..	..	17159	17999	18443	18384	19589	21027				
Spain	55-59	..	..	12884	13804	14486	14643	15961	16558				
Spain	60-64	..	..	6470	7198	7917	8564	9396	10203				
Spain	>65	..	..	3073	3145	3362	3618	4024	4252				
Spain	TOTAL	0	0	137644	141789	142315	140317	144272	150176				
United Kingdom	25-29		6163,46	11838,7	12645,8	13138,7	13549	13731	14027				
United Kingdom	30-34		11380,7	16332,4	17759,5	18111,1	18582,7	17760,5	18181				
United Kingdom	35-39		13512,6	17237,5	18768,5	18939,5	19263,8	18844,2	19193				
United Kingdom	40-44		14276,1	16124,2	17918	18549,5	19396,4	19349,6	19832				
United Kingdom	45-49		15929,5	15343,5	16772,8	17102,3	18012,4	17847,2	18599				
United Kingdom	50-54		16410,4	15161,5	16144,4	16210,8	16550,7	16410,7	16929				
United Kingdom	55-59		10545,3	12003,4	13509,1	14029,9	14527,8	15083,9	14951				
United Kingdom	60-64		4501,71	4897,2	5718,17	6319,54	6891,35	8871,8	9553				
United Kingdom	>65		870,1	867,47	1048,08	1163,14	1332,55	3597,65	3951				
United Kingdom	TOTAL	0	93589,9	109806	120284	123564	128107	131496	135216				
United States	25-29												
United States	30-34												
United States	35-39												
United States	40-44												
United States	45-49												
United States	50-54												
United States	55-59												
United States	60-64												
United States	>65												
United States	TOTAL		1027830	1174831	1208213	1290426	1310453	1371390	1405267				

	1999	2000	2004	2005	2006	2007	2008	2009					
Francia	45,40	45,13	44,96	45,08	46,07	46,12	46,19	45,91					
Germania	42,33	42,67	42,62	42,51	43,29	42,34	42,05	42,07					



titolo	età media dei docenti universitari per area disciplinare	I settori disciplinari sono stati aggregati in questo modo: il settore SCIENZE comprende Sc. Matematiche, fisiche, chimiche, della terra, biologiche; il settore MEDICO comprende sc.mediche e sc.veterinarie; il settore TECNICO comprende sc.agrarie, ing.civile, ing.industriale e sc.informatiche; il settore UMANISTICO comprende sc.dell'antichità, sc.storiche e filosofiche; il settore ECONOMICO-STATISTICO comprende sc.economiche e sc.statistiche; il gruppo GIURIDICO comprende sc.giuridiche; il gruppo SC.SOCIALI comprende sc.politiche e sociali. I risultati sono stati ottenuti importando le tabelle prodotte dal sito <a href="http://statistica.miur.it/">statistica.miur.it/</a> nel software STATA. Il do-file utilizzato è disponibile su richiesta all'autore.
descrizione	età professori e ricercatori universitari	
unità misura	età media	
fonti	elaborazioni su dati MIUR, Banca dati dei docenti di ruolo (Ordinari, Associati e Ricercatori). Dati disponibili a <a href="http://statistica.miur.it/">http://statistica.miur.it/</a>	
disponibilità	1997-2010	
disaggregazione	ITA	
note	I dati si riferiscono al 31 dicembre di ciascun anno e sono aggiornati al 15 giugno 2011	

	Ricercatore												
	1997	1998	1999	2000	2001	2002	2003	2004	2005	2006	2007	2008	2009
Sc. matematiche	37,5	38,5	39,2	39,4	39,7	40,5	41,4	40,6	40,4	40,5	40,7	41,0	41,7
Sc.fisiche	40,4	41,4	41,5	42,0	42,4	43,0	43,9	43,6	43,6	43,5	43,8	43,9	44,6
Sc. chimiche	38,7	39,7	39,1	39,3	39,5	40,2	41,1	40,6	40,4	40,4	40,8	41,1	41,9
Sc. della terra	41,7	42,7	42,7	43,4	43,9	44,6	45,5	44,7	44,7	44,5	44,8	44,8	45,2
Sc.biologiche	41,9	42,9	42,7	43,0	43,1	43,7	44,6	44,4	44,2	44,1	44,5	44,6	45,2
Sc.mediche	45,1	46,1	46,3	46,6	46,5	47,1	48,0	47,9	48,0	48,1	48,6	48,7	49,2
Sc.agrarie	39,2	40,2	40,8	41,2	41,7	42,7	43,6	42,3	41,9	41,9	42,4	42,7	43,4
Ing.civile	45,3	46,2	46,1	46,1	46,3	47,1	47,9	46,8	46,1	45,8	45,9	45,3	45,6
Ing.industriale	36,8	37,8	37,8	37,8	37,9	38,5	39,5	38,3	37,6	37,7	38,2	38,5	39,3
Sc.antichità	46,6	47,6	47,7	48,0	47,9	48,4	49,2	48,2	47,7	47,3	47,3	47,0	47,3
Sc.storiche e fil.	46,9	47,9	47,9	47,9	47,6	48,1	48,8	47,2	46,3	45,8	45,8	45,3	45,6
Sc.giuridiche	41,7	42,7	42,7	42,8	42,9	43,9	44,8	43,4	42,9	42,5	42,7	42,2	42,6
Sc.economiche	39,1	40,0	40,7	40,5	40,6	41,2	42,0	40,7	40,3	40,0	40,3	39,8	40,3

Sc.politiche e soc.	46,8	47,8	47,2	47,5	46,8	47,3	48,0	46,4	45,4	44,4	44,5	43,9	44,3
Sc.informatiche			36,6	36,8	36,9	37,6	38,7						
Sc.statistiche			38,7	38,9	39,1	39,9	40,7						
Sc.veterinarie			38,4	38,2	38,4	39,0	40,1						
Scienze	40,0	41,0	41,1	41,5	41,7	42,4	43,3	42,8	42,7	42,5	42,9	43,1	43,7
Medico	45,1	46,1	45,8	46,0	46,1	46,7	47,6	47,9	48,0	48,1	48,6	48,7	49,2
Tecnico	40,4	41,3	41,3	41,3	41,6	42,5	43,3	42,4	41,7	41,5	41,9	41,9	42,4
Umanistico	46,7	47,7	47,8	48,0	47,8	48,3	49,0	47,8	47,0	46,6	46,6	46,2	46,5
Giuridico	41,7	42,7	42,7	42,8	42,9	43,9	44,8	43,4	42,9	42,5	42,7	42,2	42,6
Economico-stat	39,1	40,0	40,1	40,0	40,2	40,8	41,6	40,7	40,3	40,0	40,3	39,8	40,3
Sc.sociali	46,8	47,8	47,2	47,5	46,8	47,3	48,0	46,4	45,4	44,4	44,5	43,9	44,3

Associati

	1997	1998	1999	2000	2001	2002	2003	2004	2005	2006	2007	2008	2009
Sc. matematiche	49,5	50,5	49,0	49,5	50,1	50,2	51,0	50,5	50,3	50,3	51,0	51,3	51,5
Sc.fisiche	52,8	53,8	53,0	53,6	53,3	53,3	53,9	53,7	53,3	53,3	53,6	53,9	54,4
Sc. chimiche	53,3	54,3	52,6	52,7	52,0	51,3	51,9	52,3	51,9	51,9	52,2	52,5	52,9
Sc. della terra	54,1	55,1	53,7	53,3	52,6	52,5	53,1	53,4	53,2	53,0	53,5	53,9	54,3
Sc.biologiche	52,1	53,1	52,3	52,2	51,7	51,7	52,3	52,5	52,4	52,6	53,1	53,5	53,8
Sc.mediche	53,4	54,4	53,9	53,8	53,4	53,1	53,7	54,0	53,8	54,0	54,6	55,2	55,8
Sc.agrarie	50,2	51,2	49,6	49,8	49,0	48,8	49,5	49,6	49,2	49,2	49,7	50,3	51,0
Ing.civile	54,8	55,8	53,6	53,9	53,0	52,5	53,1	53,2	52,3	52,5	52,9	53,2	53,5
Ing.industriale	50,3	51,3	49,5	49,7	49,0	48,3	48,9	47,5	47,0	47,2	47,6	48,1	48,7
Sc.antichità	53,6	54,6	53,9	53,7	53,0	52,6	53,3	53,5	53,1	53,1	53,5	54,0	54,4
Sc.storiche e fil.	54,0	54,9	54,0	53,7	52,8	52,4	53,1	53,3	52,6	52,6	53,1	53,7	54,1
Sc.giuridiche	51,6	52,6	49,9	49,8	47,8	46,6	47,3	47,5	46,5	46,3	46,7	47,1	47,6
Sc.economiche	51,0	52,0	48,4	48,4	47,2	46,8	47,5	47,4	46,9	46,6	47,0	47,4	48,1
Sc.politiche e soc.	53,9	54,9	54,1	53,7	52,7	52,3	52,9	53,3	53,1	52,9	53,2	53,5	54,2
Sc.informatiche			45,6	45,6	45,1	44,6	45,4						
Sc.statistiche			48,4	48,1	47,0	46,8	47,4						
Sc.veterinarie			48,5	48,4	46,7	46,8	47,7						
Scienze	52,2	53,2	52,1	52,2	51,9	51,7	52,3	52,3	52,1	52,1	52,6	52,9	53,3
Medico	53,4	54,4	53,6	53,4	52,9	52,7	53,2	54,0	53,8	54,0	54,6	55,2	55,8
Tecnico	51,9	52,9	50,2	50,4	49,6	49,0	49,6	49,9	49,3	49,5	49,9	50,3	50,9
Umanistico	53,8	54,8	54,0	53,7	52,9	52,5	53,2	53,5	52,8	52,9	53,3	53,8	54,3
Giuridico	51,6	52,6	49,9	49,8	47,8	46,6	47,3	47,5	46,5	46,3	46,7	47,1	47,6
Economico-stat	51,0	52,0	48,4	48,3	47,1	46,8	47,4	47,4	46,9	46,6	47,0	47,4	48,1

Sc.sociali	53,9	54,9	54,1	53,7	52,7	52,3	52,9	53,3	53,1	52,9	53,2	53,5	54,2
Ordinari													
	1997	1998	1999	2000	2001	2002	2003	2004	2005	2006	2007	2008	2009
Sc. matematiche	51,9	53,0	53,8	53,7	53,4	53,6	54,3	54,3	54,7	55,1	55,7	56,4	56,9
Sc. fisiche	58,2	59,2	59,8	59,0	58,8	59,1	59,8	60,2	60,4	60,8	61,4	61,7	62,0
Sc. chimiche	59,0	60,0	60,4	59,6	59,1	59,0	59,6	59,9	60,1	60,2	60,8	61,1	61,4
Sc. della terra	59,3	60,3	60,5	59,7	59,7	59,7	60,3	60,6	60,3	60,5	60,8	61,3	61,1
Sc. biologiche	57,0	58,0	58,3	57,8	57,6	57,8	58,4	58,7	58,7	59,0	59,4	59,7	60,1
Sc. mediche	60,3	61,3	61,0	60,2	59,5	59,3	59,6	59,7	59,5	59,4	59,8	60,3	60,6
Sc. agrarie	58,5	59,5	59,6	58,4	57,9	57,6	58,3	57,8	57,7	57,7	58,2	58,4	58,8
Ing. civile	58,8	59,8	60,1	58,9	58,4	58,3	58,9	59,1	59,1	59,3	59,7	60,2	60,6
Ing. industriale	55,9	56,9	57,8	56,4	55,8	55,8	56,4	55,9	55,8	56,0	56,6	57,1	57,5
Sc. antichità	58,2	59,2	59,1	58,5	58,2	58,3	59,0	59,5	59,5	59,7	60,3	60,8	61,2
Sc. storiche e fil.	58,4	59,4	59,4	58,3	57,9	58,1	58,8	59,1	59,1	59,1	59,7	60,1	60,7
Sc. giuridiche	56,0	57,0	57,0	55,9	55,1	55,0	55,7	56,0	55,4	55,4	55,9	56,2	56,6
Sc. economiche	54,7	55,7	56,4	55,2	54,8	54,3	55,1	55,6	55,1	55,2	55,6	56,2	56,6
Sc. politiche e soc.	57,4	58,3	58,8	57,9	57,7	57,9	58,6	59,3	59,2	59,5	60,0	60,6	61,1
Sc. informatiche			54,4	53,1	52,7	52,7	53,5						
Sc. statistiche			56,0	55,5	55,1	55,3	56,0						
Sc. veterinarie			58,5	56,6	55,8	55,7	55,7						
Scienze	56,8	57,8	58,4	57,9	57,6	57,7	58,3	58,4	58,5	58,8	59,3	59,7	60,0
Medico	60,3	61,3	60,8	59,9	59,1	58,9	59,2	59,7	59,5	59,4	59,8	60,3	60,6
Tecnico	57,5	58,5	58,2	56,9	56,3	56,3	56,9	57,4	57,2	57,4	57,9	58,3	58,7
Umanistico	58,3	59,3	59,2	58,4	58,1	58,2	58,9	59,3	59,3	59,4	60,0	60,5	60,9
Giuridico	56,0	57,0	57,0	55,9	55,1	55,0	55,7	56,0	55,4	55,4	55,9	56,2	56,6
Economico-stat	54,7	55,7	56,3	55,3	54,9	54,6	55,3	55,6	55,1	55,2	55,6	56,2	56,6
Sc. sociali	57,4	58,3	58,8	57,9	57,7	57,9	58,6	59,3	59,2	59,5	60,0	60,6	61,1
Totale													
	1997	1998	1999	2000	2001	2002	2003	2004	2005	2006	2007	2008	2009
Sc. matematiche	45,6	46,6	47,1	47,4	47,7	48,4	49,2	48,5	48,5	48,6	48,9	49,0	49,4
Sc. fisiche	50,3	51,3	51,2	51,6	51,7	52,3	53,0	52,7	52,7	52,8	53,1	52,9	53,1
Sc. chimiche	49,7	50,7	50,1	50,2	50,1	50,5	51,1	50,9	50,6	50,5	50,6	50,5	50,7
Sc. della terra	51,2	52,2	51,8	51,8	52,0	52,4	53,0	52,8	52,7	52,6	52,7	52,6	52,6
Sc. biologiche	49,7	50,7	50,4	50,5	50,3	50,7	51,4	51,1	51,1	51,1	51,4	51,3	51,7
Sc. mediche	51,6	52,6	52,2	52,3	51,8	51,9	52,5	52,4	52,5	52,6	53,0	53,2	53,7
Sc. agrarie	48,1	49,1	49,1	49,2	49,2	49,7	50,6	49,6	49,3	49,3	49,7	49,7	50,1

Ing.civile	51,9	52,8	52,3	52,3	52,1	52,6	53,3	52,7	52,2	52,2	52,4	52,0	52,3
Ing.industriale	46,8	47,8	48,3	48,3	48,3	48,8	49,5	47,8	47,4	47,3	47,7	47,6	48,1
Sc.antichità	51,7	52,7	52,5	52,7	52,7	53,0	53,8	53,5	53,3	53,2	53,4	53,3	53,5
Sc.storiche e fil.	51,8	52,8	52,5	52,6	52,5	52,9	53,6	53,0	52,5	52,4	52,6	52,4	52,7
Sc.giuridiche	48,7	49,7	49,1	49,1	48,8	49,1	49,9	49,4	48,8	48,5	48,8	48,4	48,7
Sc.economiche	47,0	47,9	47,9	47,8	47,8	48,2	49,1	48,4	48,1	47,9	48,2	47,9	48,3
Sc.politiche e soc.	51,5	52,4	52,1	52,5	52,2	52,6	53,3	52,8	52,3	51,9	52,0	51,6	51,8
Sc.informatiche			45,0	45,0	45,1	45,6	46,5						
Sc.statistiche			47,1	47,2	47,1	47,7	48,5						
Sc.veterinarie			47,6	47,0	46,5	47,1	47,7						
Scienze	49,1	50,1	50,0	50,2	50,2	50,7	51,4	50,9	50,8	50,8	51,1	51,0	51,3
Medico	51,6	52,6	51,9	51,9	51,4	51,6	52,2	52,4	52,5	52,6	53,0	53,2	53,7
Tecnico	48,8	49,8	49,2	49,2	49,1	49,6	50,3	49,9	49,4	49,4	49,7	49,6	49,9
Umanistico	51,7	52,7	52,5	52,7	52,6	53,0	53,7	53,3	52,9	52,8	53,1	52,9	53,2
Giuridico	48,7	49,7	49,1	49,1	48,8	49,1	49,9	49,4	48,8	48,5	48,8	48,4	48,7
Economico-stat	47,0	47,9	47,7	47,6	47,6	48,1	48,9	48,4	48,1	47,9	48,2	47,9	48,3
Sc.sociali	51,5	52,4	52,1	52,5	52,2	52,6	53,3	52,8	52,3	51,9	52,0	51,6	51,8

\_\_\_\_\_  
 \_\_\_\_\_  
 2010  
 \_\_\_\_\_  
 42,0  
 44,7  
 42,1  
 45,3  
 45,5  
 49,3  
 43,8  
 45,3  
 39,8  
 47,0  
 45,3  
 42,5  
 40,5

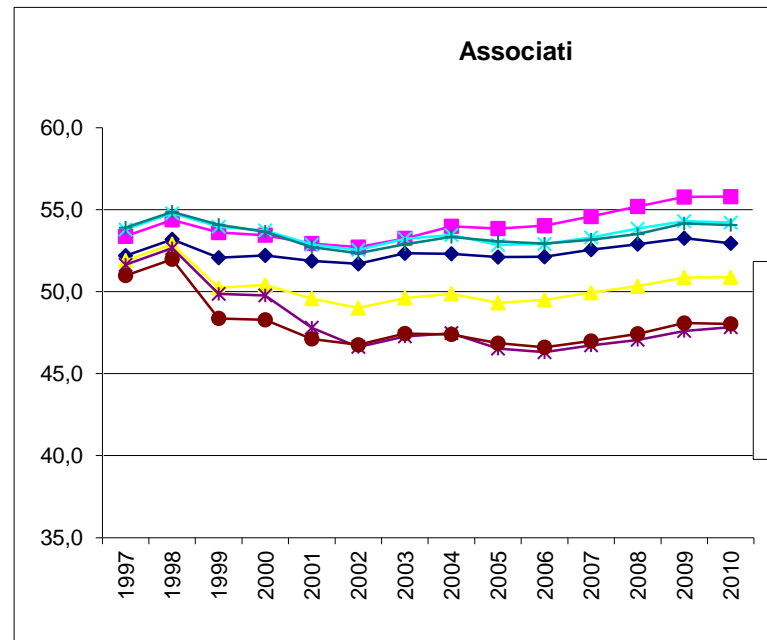



44,4

---

44,0  
49,3  
42,6  
46,2  
42,5  
40,5  
44,4

---

---

---

2010

---

51,2  
53,8  
52,6  
53,8  
53,7  
55,8  
51,1  
53,4  
48,8  
54,4  
54,0  
47,8  
48,0  
54,1

---

52,9  
55,8  
50,9  
54,2  
47,8  
48,0

54,1

2010

56,9

61,0

60,0

59,7

59,7

60,3

57,9

60,0

56,9

60,9

60,5

55,5

55,8

60,6

59,2

60,3

58,0

60,7

55,5

55,8

60,6

2010

49,3

52,2

49,7

51,6

51,4

53,5

49,8

51,7  
47,8  
53,1  
52,4  
48,1  
47,8  
51,4

---

50,7  
53,5  
49,5  
52,7  
48,1  
47,8  
51,4

- ◆— Scienze
- Medico
- ▲— Tecnico
- ✕— Umanistico
- ✱— Giuridico
- Economico-stat
- +— Sc.sociali

titolo	composizione disciplinare dei docenti universitari di ruolo; numero di	I settori disciplinari sono stati aggregati in questo modo: il settore SCIENZE comprende Sc. Matematiche, fisiche, chimiche, della terra, biologiche; il settore MEDICO comprende sc.mediche e sc.veterinarie; il settore TECNICO comprende sc.agrarie, ing.civile, ing.industriale e sc.informatiche; il settore UMANISTICO comprende sc.dell'antichità, sc.storiche e filosofiche; il settore ECONOMICO-STATISTICO comprende sc.economiche e sc.statistiche; il gruppo GIURIDICO comprende sc. giuridiche; il gruppo SC.SOCIALI comprende sc.politiche e sociali. I risultati sono stati ottenuti importando le tabelle prodotte dal sito <a href="http://statistica.miur.it/">http://statistica.miur.it/</a> nel software STATA. Il do-file utilizzato è disponibile su richiesta all'autore.
descrizione	Numero di professori e ricercatori universitari	
unità misura	teste	
fonti	elaborazioni su dati MIUR, Banca dati dei docenti di ruolo (Ordinari, Associati e Ricercatori). Dati disponibili a <a href="http://statistica.miur.it/">http://statistica.miur.it/</a>	
disponibilità	1997-2010	
disaggregazione	ITA	
note	I dati si riferiscono al 31 dicembre di ciascun anno e sono aggiornati al 15 giugno 2011	

	Ricercatori (%)													
	1997	1998	1999	2000	2001	2002	2003	2004	2005	2006	2007	2008	2009	2010
Scienze	36,01	36,01	34,21	34,13	33,56	31,82	32,03	34,55	34,70	35,50	36,81	39,45	40,76	42,72
Medico	41,34	41,39	42,69	41,79	44,06	43,92	44,80	47,01	46,14	45,95	46,39	47,79	48,52	49,67
Tecnico	40,59	40,64	35,36	35,35	33,79	30,65	30,43	34,28	34,09	35,10	36,09	39,06	39,89	41,29
Umanistico	44,89	44,90	43,20	40,84	37,02	33,78	33,31	35,76	34,91	35,86	36,51	39,41	40,49	41,65
Giuridico	44,45	44,47	42,45	41,51	37,53	33,30	33,18	36,46	35,39	36,52	37,36	40,66	41,72	42,90
Economico-stat	43,25	43,39	36,56	35,90	32,58	28,66	28,17	31,14	30,78	31,05	31,82	35,87	36,88	37,94
Sc.sociali	45,66	45,72	43,53	38,68	34,49	31,29	30,67	34,88	35,65	36,78	38,42	42,18	43,75	45,56

	Associati (%)													
	1997	1998	1999	2000	2001	2002	2003	2004	2005	2006	2007	2008	2009	2010
Scienze	35,67	35,65	39,32	36,82	35,70	35,96	35,72	34,10	33,82	33,17	32,34	31,23	30,89	31,33
Medico	35,19	35,11	34,64	34,00	31,48	31,37	30,90	30,18	30,72	30,50	30,13	29,27	29,08	29,18
Tecnico	30,51	30,50	38,03	33,76	33,27	33,92	33,59	31,64	31,63	30,81	30,41	29,14	29,05	29,83
Umanistico	30,38	30,37	33,81	31,91	32,36	33,10	33,20	32,16	32,13	31,05	30,60	29,41	29,22	29,53
Giuridico	20,86	20,93	25,16	21,85	23,20	25,63	25,36	24,10	24,67	24,12	23,79	23,01	22,78	23,71
Economico-stat	25,98	25,96	34,40	31,01	32,00	32,68	32,38	31,26	30,12	29,65	28,94	27,31	27,21	28,19
Sc.sociali	31,18	31,14	34,74	32,84	34,71	35,32	35,33	32,86	31,80	30,85	30,47	28,55	28,01	28,53

	Ordinari (%)													
	1997	1998	1999	2000	2001	2002	2003	2004	2005	2006	2007	2008	2009	2010
Scienze	28,32	28,34	26,46	29,06	30,74	32,21	32,25	31,35	31,48	31,33	30,85	29,32	28,36	25,95
Medico	23,47	23,50	22,67	24,22	24,46	24,72	24,30	22,81	23,14	23,55	23,48	22,94	22,40	21,15
Tecnico	28,91	28,86	26,60	30,90	32,94	35,43	35,98	34,08	34,28	34,09	33,50	31,80	31,05	28,88
Umanistico	24,73	24,73	22,98	27,26	30,62	33,11	33,49	32,07	32,97	33,09	32,89	31,17	30,29	28,82
Giuridico	34,69	34,60	32,39	36,64	39,27	41,06	41,46	39,44	39,94	39,36	38,85	36,33	35,50	33,39
Economico-stat	30,77	30,65	29,04	33,08	35,42	38,66	39,45	37,60	39,11	39,30	39,24	36,82	35,91	33,87
Sc.sociali	23,16	23,15	21,73	28,48	30,81	33,38	34,00	32,26	32,55	32,37	31,11	29,27	28,24	25,91

	Ricercatori													
	1997	1998	1999	2000	2001	2002	2003	2004	2005	2006	2007	2008	2009	2010
Sc. matematiche	1.043	1.043	790	822	816	758	742	1.036	1.088	1.124	1.191	1.279	1.279	1.258
Sc.fisiche	754	754	761	758	757	688	669	783	791	797	824	888	880	864
Sc. chimiche	1.063	1.063	1.016	1.050	1.007	963	933	1.028	1.092	1.171	1.212	1.287	1.293	1.299
Sc. della terra	437	436	422	427	399	389	373	402	408	418	443	474	466	463
Sc.biologiche	1.577	1.578	1.637	1.654	1.797	1.745	1.703	1.966	2.034	2.144	2.176	2.342	2.314	2.282
Sc.mediche	3.809	3.819	4.004	4.013	4.646	4.792	4.724	5.071	5.152	5.218	5.205	5.384	5.258	5.087
Sc.agrarie	1.109	1.111	771	780	799	751	726	1.143	1.204	1.239	1.257	1.325	1.334	1.320
Ing.civile	1.324	1.335	1.243	1.281	1.282	1.186	1.126	1.308	1.360	1.407	1.443	1.599	1.566	1.529
Ing.industriale	1.452	1.449	801	817	800	700	668	1.414	1.511	1.663	1.738	1.945	1.943	1.963
Sc.antichità	2.255	2.257	2.195	2.107	2.016	1.849	1.778	2.013	2.063	2.159	2.182	2.371	2.363	2.264
Sc.storiche e fil.	1.805	1.806	1.766	1.721	1.595	1.451	1.375	1.653	1.742	1.863	1.898	2.107	2.088	2.038
Sc.giuridiche	1.485	1.487	1.515	1.541	1.485	1.351	1.307	1.566	1.632	1.775	1.845	2.066	2.097	2.044
Sc.economiche	1.335	1.342	880	908	885	742	705	1.278	1.356	1.439	1.493	1.761	1.784	1.763
Sc.politiche e soc.	552	555	545	497	469	435	415	520	574	626	662	755	770	765
Sc.informatiche			615	665	677	602	585							
Sc.statistiche			321	340	351	321	307							
Sc.veterinarie			263	278	287	268	265							
Scienze	4874	4874	4626	4711	4776	4543	4420	5215	5413	5654	5846	6270	6232	6166
Medico	3.809	3.819	4.267	4.291	4.933	5.060	4.989	5.071	5.152	5.218	5.205	5.384	5.258	5.087
Tecnico	3885	3895	3430	3543	3558	3239	3105	3865	4075	4309	4438	4869	4843	4812
Umanistico	4.060	4.063	3.961	3.828	3.611	3.300	3.153	3.666	3.805	4.022	4.080	4.478	4.451	4.302
Giuridico	1.485	1.487	1.515	1.541	1.485	1.351	1.307	1.566	1.632	1.775	1.845	2.066	2.097	2.044
Economico-stat	1335	1342	1201	1248	1236	1063	1012	1278	1356	1439	1493	1761	1784	1763

Sc.sociali	552	555	545	497	469	435	415	520	574	626	662	755	770	765
Associati														
	1997	1998	1999	2000	2001	2002	2003	2004	2005	2006	2007	2008	2009	2010
Sc. matematiche	926	927	959	921	890	895	862	1.073	1.116	1.141	1.118	1.092	1.038	1.002
Sc.fisiche	944	945	1.014	922	940	889	855	895	932	947	921	891	855	816
Sc. chimiche	1.107	1.107	1.289	1.210	1.172	1.237	1.180	1.132	1.139	1.114	1.076	1.040	994	961
Sc. della terra	452	449	500	484	484	509	483	470	464	462	439	423	401	379
Sc.biologiche	1.399	1.398	1.555	1.545	1.594	1.604	1.549	1.578	1.625	1.619	1.581	1.517	1.435	1.364
Sc.mediche	3.242	3.240	3.253	3.283	3.302	3.376	3.208	3.255	3.430	3.464	3.381	3.297	3.151	2.988
Sc.agrarie	722	723	687	648	670	688	664	917	942	963	958	939	914	905
Ing.civile	1.043	1.045	1.283	1.177	1.201	1.190	1.118	1.168	1.270	1.272	1.252	1.201	1.146	1.093
Ing.industriale	1.155	1.155	1.027	933	934	939	893	1.482	1.569	1.547	1.530	1.493	1.467	1.478
Sc.antichità	1.540	1.541	1.734	1.690	1.767	1.790	1.737	1.797	1.882	1.866	1.833	1.795	1.713	1.629
Sc.storiche e fil.	1.208	1.207	1.366	1.301	1.389	1.444	1.406	1.500	1.620	1.617	1.586	1.547	1.499	1.421
Sc.giuridiche	697	700	898	811	918	1.040	999	1.035	1.138	1.172	1.175	1.169	1.145	1.130
Sc.economiche	802	803	803	763	884	870	825	1.283	1.327	1.374	1.358	1.341	1.316	1.310
Sc.politiche e soc.	377	378	435	422	472	491	478	490	512	525	525	511	493	479
Sc.informatiche			692	626	698	767	753							
Sc.statistiche			327	315	330	342	338							
Sc.veterinarie			210	208	223	238	233							
Scienze	4828	4826	5317	5082	5080	5134	4929	5148	5276	5283	5135	4963	4723	4522
Medico	3.242	3.240	3.463	3.491	3.525	3.614	3.441	3.255	3.430	3.464	3.381	3.297	3.151	2.988
Tecnico	2920	2923	3689	3384	3503	3584	3428	3567	3781	3782	3740	3633	3527	3476
Umanistico	2.748	2.748	3.100	2.991	3.156	3.234	3.143	3.297	3.502	3.483	3.419	3.342	3.212	3.050
Giuridico	697	700	898	811	918	1.040	999	1.035	1.138	1.172	1.175	1.169	1.145	1.130
Economico-stat	802	803	1130	1078	1214	1212	1163	1283	1327	1374	1358	1341	1316	1310
Sc.sociali	377	378	435	422	472	491	478	490	512	525	525	511	493	479
Ordinari														
	1997	1998	1999	2000	2001	2002	2003	2004	2005	2006	2007	2008	2009	2010
Sc. matematiche	775	779	656	710	785	823	816	1.030	1.073	1.097	1.092	1.060	1.019	960
Sc.fisiche	652	650	634	726	796	818	796	838	860	866	854	804	733	601
Sc. chimiche	824	826	781	890	956	1.050	1.011	1.003	1.024	1.038	1.010	943	866	698
Sc. della terra	349	350	331	366	388	410	387	389	408	401	383	363	321	254
Sc.biologiche	1.234	1.232	1.176	1.319	1.449	1.497	1.441	1.472	1.545	1.587	1.560	1.490	1.397	1.232
Sc.mediche	2.162	2.168	2.059	2.257	2.488	2.587	2.456	2.461	2.584	2.675	2.635	2.584	2.427	2.166
Sc.agrarie	809	809	568	646	720	760	744	1.012	1.069	1.086	1.058	1.002	950	821

Ing.civile	811	810	767	903	1.012	1.126	1.099	1.132	1.197	1.215	1.194	1.146	1.079	963
Ing.industriale	1.147	1.147	747	913	1.012	1.075	1.049	1.698	1.831	1.883	1.867	1.817	1.741	1.582
Sc.antichità	1.277	1.278	1.201	1.413	1.613	1.753	1.712	1.772	1.928	1.969	1.925	1.850	1.720	1.505
Sc.storiche e fil.	960	960	906	1.142	1.373	1.482	1.458	1.516	1.666	1.743	1.751	1.692	1.609	1.472
Sc.giuridiche	1.159	1.157	1.156	1.360	1.554	1.666	1.633	1.694	1.842	1.913	1.919	1.846	1.784	1.591
Sc.economiche	950	948	695	847	998	1.063	1.055	1.543	1.723	1.821	1.841	1.808	1.737	1.574
Sc.politiche e soc.	280	281	272	366	419	464	460	481	524	551	536	524	497	435
Sc.informatiche			498	635	725	783	780							
Sc.statistiche			259	303	346	371	362							
Sc.veterinarie			207	230	250	261	250							
Scienze	3834	3837	3578	4011	4374	4598	4451	4732	4910	4989	4899	4660	4336	3745
Medico	2.162	2.168	2.266	2.487	2.738	2.848	2.706	2.461	2.584	2.675	2.635	2.584	2.427	2.166
Tecnico	2767	2766	2580	3097	3469	3744	3672	3842	4097	4184	4119	3965	3770	3366
Umanistico	2.237	2.238	2.107	2.555	2.986	3.235	3.170	3.288	3.594	3.712	3.676	3.542	3.329	2.977
Giuridico	1.159	1.157	1.156	1.360	1.554	1.666	1.633	1.694	1.842	1.913	1.919	1.846	1.784	1.591
Economico-stat	950	948	954	1150	1344	1434	1417	1543	1723	1821	1841	1808	1737	1574
Sc.sociali	280	281	272	366	419	464	460	481	524	551	536	524	497	435

															Totale													
															1997	1998	1999	2000	2001	2002	2003	2004	2005	2006	2007	2008	2009	2010
Sc. matematiche															2.744	2.749	2.405	2.453	2.491	2.476	2.420	3.139	3.277	3.362	3.401	3.431	3.336	3.220
Sc.fisiche															2.350	2.349	2.409	2.406	2.493	2.395	2.320	2.516	2.583	2.610	2.599	2.583	2.468	2.281
Sc. chimiche															2.994	2.996	3.086	3.150	3.135	3.250	3.124	3.163	3.255	3.323	3.298	3.270	3.153	2.958
Sc. della terra															1.238	1.235	1.253	1.277	1.271	1.308	1.243	1.261	1.280	1.281	1.265	1.260	1.188	1.096
Sc.biologiche															4.210	4.208	4.368	4.518	4.840	4.846	4.693	5.016	5.204	5.350	5.317	5.349	5.146	4.878
Sc.mediche															9.213	9.227	9.316	9.553	10.436	10.755	10.388	10.787	11.166	11.357	11.221	11.265	10.836	10.241
Sc.agrarie															2.640	2.643	2.026	2.074	2.189	2.199	2.134	3.072	3.215	3.288	3.273	3.266	3.198	3.046
Ing.civile															3.178	3.190	3.293	3.361	3.495	3.502	3.343	3.608	3.827	3.894	3.889	3.946	3.791	3.585
Ing.industriale															3.754	3.751	2.575	2.663	2.746	2.714	2.610	4.594	4.911	5.093	5.135	5.255	5.151	5.023
Sc.antichità															5.072	5.076	5.130	5.210	5.396	5.392	5.227	5.582	5.873	5.994	5.940	6.016	5.796	5.398
Sc.storiche e fil.															3.973	3.973	4.038	4.164	4.357	4.377	4.239	4.669	5.028	5.223	5.235	5.346	5.196	4.931
Sc.giuridiche															3.341	3.344	3.569	3.712	3.957	4.057	3.939	4.295	4.612	4.860	4.939	5.081	5.026	4.765
Sc.economiche															3.087	3.093	2.378	2.518	2.767	2.675	2.585	4.104	4.406	4.634	4.692	4.910	4.837	4.647
Sc.politiche e soc.															1.209	1.214	1.252	1.285	1.360	1.390	1.353	1.491	1.610	1.702	1.723	1.790	1.760	1.679
Sc.informatiche															0	0	1.805	1.926	2.100	2.152	2.118	0	0	0	0	0	0	0
Sc.statistiche															0	0	907	958	1.027	1.034	1.007	0	0	0	0	0	0	0
Sc.veterinarie															0	0	680	716	760	767	748	0	0	0	0	0	0	0



Scienze	13.536	13.537	13.521	13.804	14.230	14.275	13.800	15.095	15.599	15.926	15.880	15.893	15.291	14.433
Medico	9.213	9.227	9.996	10.269	11.196	11.522	11.136	10.787	11.166	11.357	11.221	11.265	10.836	10.241
Tecnico	9.572	9.584	9.699	10.024	10.530	10.567	10.205	11.274	11.953	12.275	12.297	12.467	12.140	11.654
Umanistico	9.045	9.049	9.168	9.374	9.753	9.769	9.466	10.251	10.901	11.217	11.175	11.362	10.992	10.329
Giuridico	3.341	3.344	3.569	3.712	3.957	4.057	3.939	4.295	4.612	4.860	4.939	5.081	5.026	4.765
Economico-stat	3.087	3.093	3.285	3.476	3.794	3.709	3.592	4.104	4.406	4.634	4.692	4.910	4.837	4.647
Sc.sociali	1.209	1.214	1.252	1.285	1.360	1.390	1.353	1.491	1.610	1.702	1.723	1.790	1.760	1.679
	49.003	49.048	50.490	51.944	54.820	55.289	53.491	57.297	60.247	61.971	61.927	62.768	60.882	57.748

	1997	1998	1999	2000	2001	2002	2003	2004	2005	2006	2007	2008	2009	2010
Scienze	27,62	27,60	26,78	26,57	25,96	25,82	25,80	26,35	25,89	25,70	25,64	25,32	25,12	24,99
Medico	18,80	18,81	19,80	19,77	20,42	20,84	20,82	18,83	18,53	18,33	18,12	17,95	17,80	17,73
Tecnico	19,53	19,54	19,21	19,30	19,21	19,11	19,08	19,68	19,84	19,81	19,86	19,86	19,94	20,18
Umanistico	18,46	18,45	18,16	18,05	17,79	17,67	17,70	17,89	18,09	18,10	18,05	18,10	18,05	17,89
Giuridico	6,82	6,82	7,07	7,15	7,22	7,34	7,36	7,50	7,66	7,84	7,98	8,09	8,26	8,25
Economico-stat	6,30	6,31	6,51	6,69	6,92	6,71	6,72	7,16	7,31	7,48	7,58	7,82	7,94	8,05
Sc.sociali	2,47	2,48	2,48	2,47	2,48	2,51	2,53	2,60	2,67	2,75	2,78	2,85	2,89	2,91

	1997	1998	1999	2000	2001	2002	2003	2004	2005	2006	2007	2008	2009	2010
professori ordinari	13389	13395	12913	15026	16884	17989	17509	18041	19274	19845	19625	18929	17880	15854
professori associati	15614	15618	18032	17259	17868	18309	17581	18075	18966	19083	18733	18256	17567	16955
ricercatori	20000	20035	19545	19659	20068	18991	18401	21181	22007	23043	23569	25583	25435	24939
totale	49003	49048	50490	51944	54820	55289	53491	57297	60247	61971	61927	62768	60882	57748
totale punti organico	37624	37665	38624	39253	41018	40802	39462	42854	44920	46324	46495	47827	46672	44735

L'evoluzione del personale tecnico e amministrativo nelle università statali

Categoria (*)	2000	2001	2002	2003	2004	2005	2006		2005	2006	2007	2008	2009
B	14105	12117	11015	9831	8487	7935	7845	B	8699	8159	7429	6621	6410
C	2833	29532	28978	27832	26024	27372	27399	C	30139	29696	29524	28881	28118
D	10070	11031	11975	12661	13128	14357	14521	D	15219	16107	16861	18553	18667
EP	1645	3146	3132	2802	3136	3416	3405	EP	3433	3535	3596	3684	3494
Dirigenti	132	121	197	192	187	210	209	Dirigenti	385	379	380	317	302
<b>Totale</b>	<b>54282</b>	<b>55947</b>	<b>55297</b>	<b>53318</b>	<b>50962</b>	<b>53290</b>	<b>53379</b>	<b>Totale</b>	<b>57875</b>	<b>57876</b>	<b>57790</b>	<b>58056</b>	<b>56991</b>

	1997	1998	1999	2000	2001	2002	2003	2004	2005	2006	2007	2008	2009	2010
professori ordinari	27,3	27,3	25,6	28,9	30,8	32,5	32,7	31,5	32,0	32,0	31,7	30,2	29,4	27,5
professori associati	31,9	31,8	35,7	33,2	32,6	33,1	32,9	31,5	31,5	30,8	30,3	29,1	28,9	29,4
ricercatori	40,8	40,8	38,7	37,8	36,6	34,3	34,4	37,0	36,5	37,2	38,1	40,8	41,8	43,2

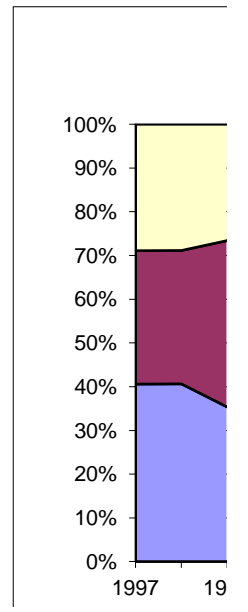

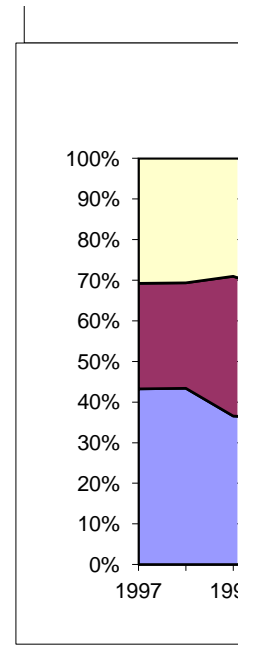











### Tecnico

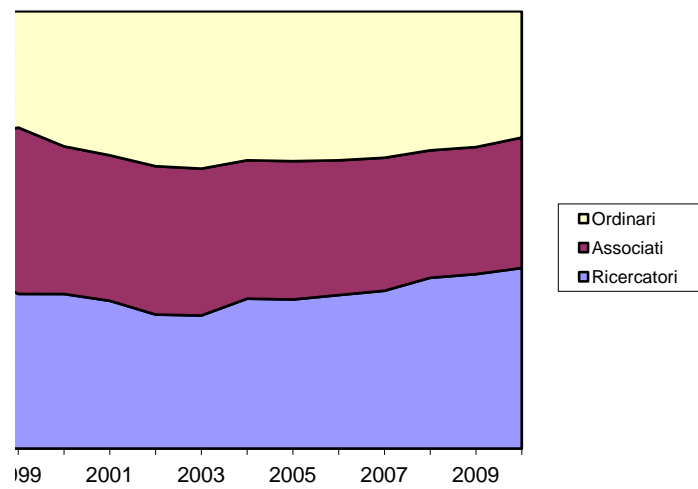

### Economico-statistico

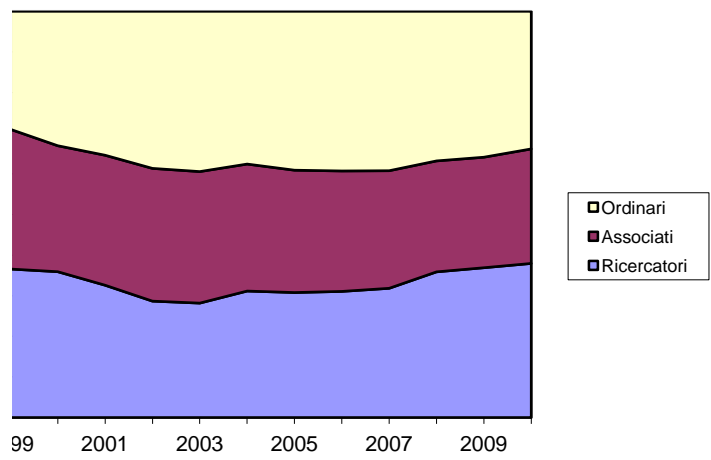



Germania (2005)		
Qualifica	Posizione nella carriera	Stipendio
Professor W1 - Junior professor	Retribuzione base	3.405
	Parte legata ai risultati	260
Professor W2 - Fachhochschulen e università	Retribuzione base	3.890
	Parte legata ai risultati	1.089
Professor W3 - Titolare di cattedra	Retribuzione base	4.723
	Parte legata ai risultati	1.653

Regno Unito (2005)			
Qualifica	Posizione nella carriera	Stipendio annuo	
		minimo	massimo
Personale accademico	Lecturer A	28.844	33.082
	Lecturer B	34.147	48.911
	Senior Lecturer	45.821	55.980
	Professorial	53.086	
Ricercatori	Resercher I	23.595	35.637
	Resercher II	33.082	48.911
	Resercher III	41.757	55.980
	Resercher IV	53.086	

Spagna (2007)		
Qualifica	Posizione nella carriera	Stipendio mensile
Catedratico de Universidad	Suelo base	1135
	Complemento de destino	894
	Complemento especifico generico	968
	Totale (escluso trienio, quinquenio e sexenio)	2.997
	Trienio	43
	Complemento especifico por méritos decentes (quinquenio)	146
	Complemento de productividad (sexenio)	146
Titular de universidad	Suelo base	1135
	Complemento de destino	818
	Complemento especifico generico	451

Professore di s  
 Professore di p  
 Spagna (2007),  
 Titular de escu  
 Titular de univ  
 Catedratico de  
 Gran Bretagna  
 Resercher I  
 Resercher II  
 Resercher III  
 Resercher IV  
 Lecturer A  
 Lecturer B  
 Senior Lecture  
 Professorial

	Totale (escluso trienio, quinquenio e sexenio)	2.404
	Trienio	43
	Complemento específico por méritos decentes (quinquenio)	119
	Complemento de productividad (sexenio)	119
Titular de escuela Universitaria	Suelo base	1135
	Complemento de destino	718
	Complemento específico genérico	279
	Totale (escluso trienio, quinquenio e sexenio)	2132
	Trienio	43
	Complemento específico por méritos decentes (quinquenio)	100
	Complemento de productividad (sexenio)	100

	per l'Italia, fonte MIUR. Per Francia: <a href="http://www.enseignementsup-recherche.gouv.fr">www.enseignementsup-recherche.gouv.fr</a> ; per la Germania Berning 2004. Per il Regno Unito: joint negotiating committee for higher education staff (2004). Per la Spagna Eurydice (2008)
Regno Unito sono state	

minimo/inizio non specificato massimo/fine fine carriera e performance ottimale

2.068

4.388

2.998

6.015

3.665

4.979

6.376

1.705

5.544

3.040	7.519
4.016	10.332

2132  
2.404  
2.997

1.966	2.970
2.757	4.076
3.480	4.665
4.424	
2.404	2.757
2.846	4.076
3.818	4.665
4.424	

titolo	spesa annuale per studente in dollari USA - istituzioni universitarie	The indicator shows direct public and private expenditure by educational institutions in relation to the number of full-time equivalent students enrolled. Public subsidies for students' living expenses outside educational institutions have been excluded to ensure international comparability. Expenditure per student by educational institutions at a particular level of education is calculated by dividing the total expenditure by educational institutions at that level by the corresponding full-time equivalent enrolment. Only educational institutions and programmes for which both enrolment and expenditure data are available are taken into account. Expenditure in national currency is converted into equivalent USD by dividing the national currency figure by the purchasing power parity (PPP) index for GDP. The PPP exchange rate is used because the market exchange rate is affected by many factors (interest rates, trade policies, expectations of economic growth, etc.) that have little to do with current relative domestic purchasing power in different OECD countries. Cumulative expenditure over the average duration of tertiary studies (Table B1.3a) is calculated by multiplying current annual expenditure by the typical duration of tertiary studies.
descrizione	La spesa pro capite per studente	
unità misura	In equivalent US dollars converted using PPPs for GDP, by level	
fonti	<input type="checkbox"/> 2008: Education at a glance 2011, Table B1.1a. Annual expenditure on educational institutions per student for all services, pag.202 <input type="checkbox"/> 2007: Education at a glance 2010, Table B1.1a. Annual expenditure on educational institutions per student for all servi	
disponibilità	1999-2008	
disaggregazione	INT	
note	Nei volumi ETG non è stata fornita alcuna spiegazione per i dati missing. Alcuni dati sono stati interpolati (blu)	

	Tertiary (including R&D)									
	1999	2000	2001	2002	2003	2004	2005	2006	2007	2008
Francia	7867	8373	8837	9132	10704	10668	10995	11568	12773	14079
Germania	10393	10898	10504	11860	11594	12255	12446	13016	13823	15390
Italia	7552	8065	8347	8649	8764	7723	8026	8725	8673	9553
Spagna	5707	6666	7455	8074	8943	9378	10089	11087	12548	13366
Gran Bretagna	9554	9657	10753	11177	11866	11484	13506	15447	15463	15310
Stati Uniti	19220	20358	22234	22907	24074	22476	24370	25109	27010	29910
media OCSE	9210	9517	10052	10761	11254	11100	11512	12336	12907	13717
media EU19	7403	8020	8638	9255	9872	10191	10474	11520	12084	12958
Cina									4380	4.550

titolo	programmi di ricerca; spesa in istruzione terziaria secondo definizioni alternative							
	spesa in istruzione terziaria, al netto della spesa in ricerca				spesa in istruzione terziaria, al lordo della spesa in ricerca			
	2005	2006	2007	2008	2005	2006	2007	2008



Francia	7.673	8.016	9.001	9.854	10995	11568	12773	14079
Germania	7.772	7.996	8.534	9.504	12446	13016	13823	15390
Italia	5.314	5.628	5.447	5.959	8026	8725	8673	9553
Spagna	7.182	7.845	8.954	9.451	10089	11087	12548	13366
Gran Bretagna	8.842	9.714	9.023	8.399	13506	15447	15463	15310
Stati Uniti	21.588	22.384	24.230	26.908	24370	25109	27010	29910
media OCSE	<b>8.102</b>	<b>8.455</b>	<b>8.970</b>	<b>9.349</b>	11512	12336	12907	13717
media EU19	<b>6.990</b>	<b>7.592</b>	<b>7.899</b>	<b>8.315</b>	10474	11520	12084	12958
China			1.404				4380	4.550

	incidenza della spesa in ricerca			
	2005	2006	2007	2008
Francia				
Germania	30,2	30,7	29,5	30,0
Italia	37,6	38,6	38,3	38,2
Spagna	33,8	35,5	37,2	37,6
Gran Bretagna	28,8	29,2	28,6	29,3
Stati Uniti	34,5	37,1	41,7	45,1
media OCSE	11,4	10,9	10,3	10,0
media EU19	29,6	31,5	30,5	31,8
China	33,3	34,1	34,6	35,8
			68,0	

Titolo	Spesa (pubblica e privata) in istruzione terziaria in percentuale sul PIL
descrizione	Expenditure on Tertiary education as a percentage of GDP, From public and private sources, by year
unità misura	percentage of GDP
fonti	Table B2.1., Education at a glance 2011, p. 229; per 2006, Table B2.1., Education at a glance 2009, p.218; per 2004, Table B2.1 Education at a glance 2007, p. 205; per 2002, tabel
disponibilità	1995-2009
disaggregazi	INT
note	il valore di Francia 1995 riportato in Education at a Glance 2005 è diverso rispetto a quelli riportati negli altri volumi.

	1995	2000	2002	2004	2006	2008
France	1,4	1,3	1,1	1,3	1,3	1,4
Germany	1,1	1,1	1,1	1,1	1,1	1,2
Italy	0,7	0,9	0,9	0,9	0,9	1,0
Spain	1,0	1,1	1,2	1,2	1,1	1,2
United Kingdc	1,1	1,0	1,2	1,1	1,3	1,2
United States	2,3	2,7	2,6	2,9	2,9	2,7
OECD average			1,4	1,4	1,4	1,5
EU19 average				1,3	1,3	1,3



B2.1b,	



Titolo	Quota di spesa pubblica nel finanziamento della spesa totale (pubblica e privata) in istruzione universitaria	Note: il primo da distinguendo tra all'andamento d UK è missing in a Glance 2010 s public expenditu 1995 and 2007 ( 2006 and 2007) tabella, però, so Germania. Alcur a glance 2011, r
descrizione	Trends in relative proportions of public expenditure on educational institutions and index of change between 1995 and 2008 (2000 = 100) - <b>tertiary education</b>	
unità misura	punti percentuali	
fonte	Education at a glance Table B3.3. Trends in relative proportions of public expenditure <sup>1</sup> on educational institutions ( <a href="http://dx.doi.org/10.1787/888932463897">http://dx.doi.org/10.1787/888932463897</a> ) Fonte dei valori assoluti :2007-08: Education at a glance 2001 e 2010. Indicator B3: How much public and private investment is there in education?Table B3.4. Annual public expenditure on educational institutions per student, by type of institution (2008); 2006: Table B3.2a-b	
disponibilità	1995-2008	
disaggregazione	INT	
note	i valori assoluti sono disponibili solo fino al 2007.	

Share of public expenditure on tertiary educational institutions (%)

	1995	2000	2002	2004	2006	2007	2008
Francia	85,3	84,4	83,8	83,8	83,7	84,5	81,7
Germania	89,2	88,2		85,3	85,0	84,7	85,4
Italia	82,9	77,5	78,6	72,6	72,2	69,9	70,7
Spagna	74,4	74,4	76,3	75,9	78,2	79,0	78,9
Regno Unito	80,0	67,7	72,0	69,6	64,8	35,8	34,5
Stati Uniti	37,4	31,1	39,5	35,4	34,0	31,6	37,4
media OCSE	<b>77,3</b>	<b>75,7</b>	<b>74,9</b>	<b>74,1</b>	<b>68,8</b>	<b>68,9</b>	69,3

Index of change between 1995 and 2008 in public expenditure on tertiary educational institutions (2000 = 100, constant prices)

	1995	2000	2002	2004	2006	2007	2008
France	93	100	103	105	109	115	116
Germany*	96	100	m	102	102	105	117
Italy	85	100	111	101	103	100	108
Spain	72	100	111	119	125	134	144
United Kingdom	115	100	m	m	m	121	112
United States	85	100	120	131	133	137	141

OECD average

85

100

112

120

123

128

131

\* Per la Germania il dato del 2004 è missing, per cui è stato riportato il dato del 2005 (vedi note)

Relative proportions of public and private expenditure on educational institutions  
In equivalent USD converted using PPPs for GDP, by level of education and type of institution

	Pre-primary education		Primary, secondary and post-		Tertiary	2008
	2007	2008	2007	2008	2007	
France	5486,7	5758,5	8128,7	8617,4	11910,4	12943,3 m
Germany	m	6022,8	m	m	m	6940,6
Italy	7133,4	8074,3	7623,0	9004,8	5802,2	11909,0
Spain	6989,3	7615,0	8801,9	9805,4	11137,8	a
United Kingdom	8939,6	7905,5	7633,9	8307,6	a	13448,2
United States	10910,1	11498,9	x(6)	12001,2	12712,1	10543,2
OECD average	5561,7	6281,5	7261,8	8111,0	10424,1	10332,1
EU19 average	5610,5	6474,2	8034,4	8802,3	10014,2	

ato si riferisce alle fonti di finanziamento della spesa in istruzione, spesa pubblica e spesa privata - i secondo dato si riferisce alla sola componente pubblica, al netto dell'inflazione. il dato di Education at a glance del 2011, ma è disponibile in Education at a glance scaricando la "Table B3.3. Trends in relative proportions of expenditure on educational institutions and index of change between 1995 and 2004 (2000 = 100), for tertiary education (1995, 2000, 2002, 2004, 2005)" (<http://dx.doi.org/10.1787/888932310320>). in quest'altra versione non sono missing i dati del 2002, del 2004, del 2006 e del 2007 della spesa in istruzione. i dati per gli anni (2002,2006 e 2007) sono stati recuperati in Education at a glance mentre per il 2004 si è scelto di riportare il dato del 2005.





United kingdom	1859	4694	4678	4840
United States				

	Independente Private insitution				
	2003/2004	2004/2005	2005/2006	2006/2007	2008/2009
France	500-8000				1128-8339
Germany					
Italy	3992	3520	3866	4355	4713
Spain					
United kingdom	1794	1737			
United States	17777	18604	20517	21979	22852

ts

titolo	entrate contributive per studente iscritto in euro - università statali; incidenza delle e	Le risorse finanziarie cui si fa riferimento nel testo sono relative alle sole università statali per le quali sono disponibili dati omogenei di riclassificazione dei conti consuntivi; pertanto sono esclusi dall'analisi gli Atenei non statali. Per una maggiore comparabilità sono stati esclusi gli Atenei: Roma Foro Italico (ex IUSM), Perugia Stranieri, Siena Stranieri, Trieste Sissa, Scuola Normale di Pisa, S. Anna di Pisa, IUSS Pavia, IMT di Lucca, SUM di Firenze e Univ. di Trento.
descrizione	Le tasse universitarie	
unità misura	Percentuali di entrate contributive sul totale entrate; Entrate contributive per studen	
fonti	Undicesimo Rapporto sullo Stato del Sistema Universitario, Comitato nazionale per la valutazione del sistema universitario, tabella 6.8 e 6.9 pagina 182	
disponibilità	2006-2009	
disaggregazio	REG	
note		

Percentuali di entrate contributive sul totale entrate				
	2006	2007	2008	2009
Nord-ovest	14,1	14	13,8	14,7
Nord-est	15,2	15,1	15,1	15,3
Centro	11,6	12,1	11,7	12,2
Sud	11,5	11,1	10,3	10,6
Isole	8,7	9,1	9	10,3
Italia	12,4	12,5	12,3	12,9

Entrate contributive per studente iscritto (valori medi)				
	2006	2007	2008	2009
Nord-ovest	1.121	1.211	1.277	1.308
Nord-est	1.223	1.293	1.385	1.365
Centro	852	951	947	989
Sud	626	699	649	637
Isole	528	582	600	657
Italia	886	947	965	982

titolo percentuale di studenti che hanno beneficiato di qualche forma di sostegno finanziario;

nome della variabile	SUSSIDI_b
descrizione	esclusi dai fondi di diritto allo studio, Based on full-time students
unità misura	Percentage of students that NOT benefit from public loans only; benefit from scholarships/grants only; benefit from public loans AND scholarships/grant, DO NOT benefit from public loans OR scholarships/grants
fonti	Per 2008, Education at a glance 2011, Table B5.2. Distribution of financial aid to students compared to the
disponibilità	2003-2008
disaggregazioni	INT
note	

Percentage of students that do not benefit from public loans NOR scholarships/grant

	2003	2004	2005	2006	2007	2008
France	75,4	70,0	70,0	75,1	72,0	74,0
Germany						
Italy	81,1	80,0	80,3	83,4	81,6	84,6
Spain	69,0	66,1	66,1	61,9	66,4	61,9
United kingdom					5,5	
United States	23,0	17,2	17,2	23,5	23,5	

	2003	2004	2005	2006	2007	2008
Francia	24,6	30,0	30,0	24,9	28,0	26,0
Italia	18,9	20,0	19,7	16,6	18,4	15,4
Spagna	31,0	33,9	33,9	38,1	33,6	38,1
Regno Unito					94,5	
Stati Uniti	77,0	82,8	82,8	76,5	76,5	

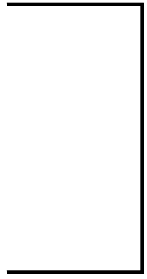

	percettori di aiuto finanziario in rapporto agli idonei	Borse di studio emesse dagli atenei. Per corsi di laurea Magistrale, Corsi del vecchio ordinamento e Corsi di laurea triennale. Non intendono corsi di livello universitario. Non
descrizione	borse di studio erogate, numero di studenti idonei e numero di richiedenti per regione	
unità misura	teste	
fonti	elaborazioni su dati MIUR ( <a href="http://statistica.miur.it">http://statistica.miur.it</a> )	
disponibilità	2003-2009	
disaggregazione	REG	
note		

	beneficiari attivi/idonei						
	2003	2004	2005	2006	2007	2008	2009
ABRUZZI	0,49	0,59	0,54	0,68	0,85	0,70	0,79
BASILICATA	0,72	0,70	0,84	0,37		1,00	1,00
CALABRIA	0,70	0,56	0,56	0,49	0,57	0,55	0,58
CAMPANIA	0,37	0,50	0,48	0,50	0,65	0,59	0,58
EMILIA ROMAGNA	0,86	0,87	0,84	0,92	1,00	1,00	1,00
FRIULI VENEZIA GIULIA	1,00	0,99	1,00	0,95	0,90	1,00	1,00
LAZIO	0,58	0,82	0,89	1,00	1,00	1,00	1,00
LIGURIA	0,87	0,71	0,75	1,00	1,00	1,00	1,00
LOMBARDIA	1,00	1,00	1,00	1,00	1,00	1,00	1,00
MARCHE	0,76	0,92	0,83	0,94	0,89	0,89	1,00
MOLISE	0,46	0,37	0,37	0,34	0,33	0,43	0,63
PIEMONTE	1,00	1,00	1,00	1,00	1,00	1,00	1,00
PUGLIA	0,40	0,62	0,51	0,55	0,50	0,56	0,61
SARDEGNA	0,69	0,68	0,74	0,85	0,85	0,86	0,86
SICILIA	0,56	0,51	0,50	0,49	0,61	0,59	0,73
TOSCANA	1,00	1,00	1,00	1,00	1,00	1,00	1,00
TRENTINO-ALTO ADIGE	1,00	1,00	1,00	0,99	1,00	1,00	1,00
UMBRIA	0,99	1,00	1,00	1,00	1,00	1,00	1,00
VALLE D'AOSTA	1,00	1,00	1,00	0,91	1,00	1,00	1,00
VENETO					0,79	0,88	0,97
Nord-ovest	98,42	96,86	97,24	99,95	100,00	100,00	100,00
Nord-est	89,80	90,99	88,91	93,45	91,73	96,01	99,04
Centro	75,98	90,77	92,99	99,32	98,68	98,58	99,99
Sud-ovest	53,65	53,93	53,93	53,36	64,32	63,11	68,41
Sud-est	44,39	58,94	50,88	57,35	58,31	59,07	65,18

Italia	70,51	75,41	75,04	78,16	82,12	81,90	85,77
--------	-------	-------	-------	-------	-------	-------	-------

	numero di domande						
	2003	2004	2005	2006	2007	2008	2009
ABRUZZI	10.612	10.485	9.915	9.372	9.896	9.274	7.852
BASILICATA	2.968	2.849	2.208	2.762		1.910	2.198
CALABRIA	15.721	11.819	11.909	15.308	14.360	13.415	13.685
CAMPANIA	31.053	30.125	27.098	27.451	29.505	31.858	28.578
EMILIA ROMAGNA	17.669	17.723	17.796	17.956	16.777	15.363	17.441
FRIULI VENEZIA GIULIA	4.531	4.214	4.140	4.405	4.922	4.956	4.917
LAZIO	30.764	25.782	24.801	24.912	26.728	26.518	25.277
LIGURIA	3.758	3.648	3.614	3.619	3.720	4.036	3.878
LOMBARDIA	22.010	22.626	24.194	23.220	22.543	23.012	22.606
MARCHE	6.981	5.927	6.007	6.341	6.300	6.010	5.925
MOLISE	2.020	2.099	1.417	1.223	1.328	1.372	1.231
PIEMONTE	13.801	13.296	12.655	12.965	13.225	12.728	12.426
PUGLIA	9.841	16.802	16.028	17.044	18.748	18.411	17.998
SARDEGNA	7.689	7.468	7.504	9.737	10.217	10.340	9.662
SICILIA	29.424	31.299	31.618	27.448	28.632	27.822	27.495
TOSCANA	15.956	15.412	15.466	14.382	14.355	13.891	13.760
TRENTINO-ALTO ADIGE	3.220	3.453	3.832	4.238	3.933	4.283	4.469
UMBRIA	7.817	6.522	6.108	6.817	6.736	6.296	6.083
VALLE D'AOSTA	397	402	494	222	332	356	361
VENETO					19.811	19.158	18.281
Nord-ovest	39.966	39.972	40.957	40.026	39.820	40.132	39.271
Nord-est	25.420	25.390	25.768	26.599	45.443	43.760	45.108
Centro	61.518	53.643	52.382	52.452	54.119	52.715	51.045
Sud-ovest	86.855	83.560	80.337	82.706	82.714	85.345	81.618
Sud-est	22.473	29.386	27.360	27.639	29.972	29.057	27.081
Italia	236.232	231.951	226.804	229.422	252.068	251.009	244.123

	2003	2004	2005	2006	2007	2008	2009
ABRUZZI	5.887	5.823	5.770	5.548	5.690	5.217	4.545
BASILICATA	2.201	2.316	1.799	2.069		1.391	1.482
CALABRIA	10.220	8.813	9.140	11.008	10.253	10.229	10.147
CAMPANIA	21.428	19.963	17.986	16.828	16.207	16.909	15.085



EMILIA ROMAGNA	13.660	13.914	13.742	13.823	13.156	12.055	13.939				
FRIULI VENEZIA GIULIA	3.112	2.986	2.733	3.090	3.390	3.316	3.467				
LAZIO	21.528	17.784	17.569	19.102	19.800	17.535	17.992				
LIGURIA	3.429	3.315	3.383	3.576	3.681	3.994	3.878				
LOMBARDIA	14.055	15.049	15.813	15.874	14.935	14.740	15.171				
MARCHE	4.805	4.435	4.507	4.851	4.796	4.598	4.584				
MOLISE	1.061	1.247	1.222	1.045	1.104	1.181	1.067				
PIEMONTE	11.163	11.511	11.557	12.129	11.283	9.763	9.927				
PUGLIA	7.510	10.879	11.802	13.173	14.813	14.481	14.325				
SARDEGNA	5.547	5.562	5.580	7.378	7.642	8.122	7.558				
SICILIA	21.538	21.424	21.802	20.700	21.267	20.302	20.185				
TOSCANA	11.437	11.443	11.490	11.091	11.077	10.236	10.077				
TRENTINO-ALTO ADIGE	2.311	2.681	2.864	3.167	2.994	3.499	3.851				
UMBRIA	5.004	4.845	4.655	5.193	4.997	4.796	4.584				
VALLE D'AOSTA	133	267	269	172	256	285	292				
VENETO					10.299	9.897	9.593				
Nord-ovest	28.780	30.142	31.022	31.751	30.155	28.782	29.268	72,01%	75,41%	75,74%	79,33%
Nord-est	19.083	19.581	19.339	20.080	29.839	28.767	30.850	75,07%	77,12%	75,05%	75,49%
Centro	42.774	38.507	38.221	40.237	40.670	37.165	37.237	69,53%	71,78%	72,97%	76,71%
Sud-ovest	60.934	58.078	56.307	57.983	55.369	56.953	54.457	70,16%	69,50%	70,09%	70,11%
Sud-est	14.458	17.949	18.794	19.766	21.607	20.879	19.937	64,33%	61,08%	68,69%	71,51%
Italia	166.029	164.257	163.683	169.817	177.640	172.546	171.749	70,28%	70,82%	72,17%	74,02%

Numero di beneficiari

	2003	2004	2005	2006	2007	2008	2009
ABRUZZI	2.914	3.410	3.098	3.778	4.859	3.669	3.585
BASILICATA	1.584	1.618	1.509	771		1.391	1.482
CALABRIA	7.115	4.967	5.101	5.342	5.824	5.598	5.886
CAMPANIA	8.033	10.027	8.649	8.389	10.458	9.991	8.725
EMILIA ROMAGNA	11.714	12.165	11.597	12.694	13.156	12.055	13.939
FRIULI VENEZIA GIULIA	3.112	2.971	2.733	2.921	3.040	3.316	3.467
LAZIO	12.446	14.566	15.648	19.102	19.800	17.535	17.990
LIGURIA	2.974	2.369	2.527	3.576	3.681	3.994	3.878
LOMBARDIA	14.055	15.049	15.813	15.874	14.935	14.740	15.171
MARCHE	3.663	4.098	3.750	4.578	4.258	4.071	4.584
MOLISE	491	467	451	351	360	505	676
PIEMONTE	11.163	11.511	11.557	12.129	11.283	9.763	9.927

PUGLIA	3.013	6.703	6.014	7.206	7.379	8.160	8.733
SARDEGNA	3.826	3.771	4.132	6.284	6.462	6.960	6.508
SICILIA	12.134	10.937	10.977	10.151	12.872	12.003	14.655
TOSCANA	11.437	11.443	11.490	11.091	11.077	10.236	10.077
TRENTINO-ALTO ADIGE	2.311	2.681	2.864	3.149	2.994	3.499	3.851
UMBRIA	4.954	4.845	4.655	5.193	4.997	4.796	4.584
VALLE D'AOSTA	133	266	269	156	256	285	292
VENETO					8.181	8.749	9.296
Nord-ovest	28.325	29.195	30.166	31.735	30.155	28.782	29.268
Nord-est	17.137	17.817	17.194	18.764	27.371	27.619	30.553
Centro	32.500	34.952	35.543	39.964	40.132	36.638	37.235
Sud-ovest	32.692	31.320	30.368	30.937	35.616	35.943	37.256
Sud-est	6.418	10.580	9.563	11.335	12.598	12.334	12.994
Italia	117.072	123.864	122.834	132.735	145.872	141.316	147.306

gli atenei si intendono Corsi di laurea,  
no ordinamento; per gli altri istituti si  
r sono comprese le borse di dottorato.



75,73%	71,72%	74,53%
65,66%	65,74%	68,39%
75,15%	70,50%	72,95%
66,94%	66,73%	66,72%
72,09%	71,86%	73,62%
70,47%	68,74%	70,35%

titolo	percentuale di studenti immatricolati che completa il percorso universitario	
nome della variabile	DROPOUT_int	The cross section method refers to the number of graduates in 2005 and is calculated according to the traditional OECD method which does not account for different durations. True section method is defined and based on Panel data. Completion rates in tertiary education represent the proportion of those who enter a tertiary-type A or a tertiary-type B programme. Completion rates in tertiary-type A education represent the proportion of those who enter a tertiary-type A programme. Completion rates in tertiary-type B education represent the proportion of those who enter a tertiary-type B programme, who go on to graduate from at least a first tertiary-type programme. Only full-time students.
descrizione	percorsi accidentati: survival rates in tertiary education	
unità misura	Number of graduates divided by the number of new entrants in the typical year of entrance,	
fonti	per 2008: Education at a Glance 2010, Table A4.1. Completion rates in tertiary education (2008), p.79; per 2005: Education at a Glance 2008, Table A4.1. Completion rates in tertiary education (2005), p. 98; per 2004: Education at a Glance 2007, Table A3.2. Survival rates in tertiary education (2004), p. 72; per 2000, Education at a Glance 2004, Table A3.2. Survival rates in tertiary education (2000), p.70.	
disponibilità	2000, 2004, 2005, 2008	
disaggregazione	INT	
note	cercato anche in anni contigui senza successo	

Survival rates in tertiary education				
	2000	2004	2005	2008
France		79	79	79
Germany		75	77	
Italy				
Spain		75		76
United Kingdom		71	64	65
United States			47	46
OECD average		75	69	69
EU19 average		69	71	70

Survival rates in tertiary-type A education				
	2000	2004	2005	2008
Francia	59,0		64,0	64,0
Germania	70,2	73,1	76,9	66,8
Italia	41,8		45,3	

Spagna	77,0	73,9		79,3
Regno Unito	83,0	77,7	79,4	80,5
Stati Uniti		53,7	56,0	57,0
media OCSE	70,1	69,6	68,8	70,3
media EU19		70,6	69,1	70,1
Survival rates in tertiary-type B education				
	2000	2004	2005	2008
France	72		78	78
Germany	75	79	77	80
Italy	51			
Spain	74	79		70
United Kingdom		53	43	45
United States			33	28
OECD average	73	70	64	62
EU19 average		68	62	53

		2008							
	Method	Year used for new entrants		Tertiary education		Tertiary-type A education		Tertiary-type B education	
		5A	5B	Completion rates (at least	Not graduated	5A completion rates (at least first 5A programme) <sup>3</sup>	Not graduated	5B completion	Not graduated
France	True cohort	1996-2003	1996-2003	79	21	64	15	78	2
	True cohort								
	5A, cross-section								
Germany	section 5B	1999-2000	1995-97	m	m	67	m	80	m
Italy	m	m	m	m	m	m	m	m	m
Spain	Cross-section	2003-06	2005-07	76	24	79	m	70	m
United Kingdom	Cross-section	Various	2005-06	65	35	81	m	45	m
United States	True cohort	2001	2004	46	54	57	m	28	m
OECD average				69	31	70		62	
EU19 average				70	30	70		53	
		2005							
		Year used for new entrants		Tertiary education		Tertiary-type A education		Tertiary-type B education	





---

---

Country mean	70	76	62	2		73	72	67	n		58
--------------	----	----	----	---	--	----	----	----	---	--	----

ates in the calendar year  
D approach, taking into  
ned from a cohort analysis  
ducation represent the  
ary-type B programme,  
-type A or a first tertiary-  
ducation represent the  
me, who go on to graduate  
ion rates in tertiary-type B  
i tertiary-type B  
tertiary-type B programme.

titolo percentuale di studenti inattivi sul totale degli iscritti

nome della variabile	Imm_inattivi
descrizione	Immatricolati inattivi, ovvero studenti immatricolati che non hanno sostenuto nemmeno un esame
unità misura	%
fonti	elaborazione su dati CNVSU. Disponibili a : <a href="http://nuclei.cnvsu.it">http://nuclei.cnvsu.it</a>
disponibilità	1998-2006
disaggregazione	gruppo di laurea
note	il gruppo Interfacoltà non è presente in tutti gli anni, per cui è stato eliminato; il gruppo "non specificata" è presente solo nelle prime due rilevazioni (1998-99 e 1999-2000), per cui è stato eliminato. Scienze motorie non è presente nella prima rilevazione

	Percentuale di immatricolati inattivi su totale immatricolati							
	1998-99	1999-00	2000-01	2001-02	2002-03	2003-04	2004-05	2005-06
Tecnico	21,8	19,8	19,3	14,9	14,5	18,9	19,3	14,7
Economia	24,8	25,0	23,6	22,4	17,2	18,9	19,8	17,3
Medicina	11,8	14,8	11,5	10,3	12,8	11,2	13,2	8,5
Giurisprudenza	35,0	32,9	34,1	37,2	25,2	27,1	28,9	22,5
Scienze	31,7	31,4	27,3	25,1	18,8	24,8	24,5	19,5
Umanistico	24,9	26,5	22,8	21,5	21,7	28,8	20,6	20,8
Scienze sociali	38,7	29,6	28,9	25,9	21,3	25,1	26,0	20,2
Totale	26,5	25,5	23,5	21,7	18,8	22,3	21,1	17,6

	1998-1999		1999-2000		2000-2001		2001-2002		2002-2003		2003-2004
	Immatricolati	Inattivi	Immatricolati	Inattivi	Immatricolati	Inattivi	Immatricolati	Inattivi	Immatricolati	Inattivi	Immatricolati
Tecnico	46.338	10.117	46.563	9.239	48.026	9.278	52.653	7.839	55.886	8.124	56.201
Economia	42.880	10.618	42.077	10.526	42.168	9.961	44.645	10.003	48.129	8.272	47.693
Medicina	26.374	3.109	28.115	4.156	30.583	3.524	36.934	3.788	38.549	4.943	43.010
Giurisprudenza	42.115	14.740	38.776	12.759	36.089	12.297	35.723	13.282	36.672	9.237	38.113
Scienze	23.278	7.384	21.929	6.875	23.484	6.419	27.761	6.971	28.739	5.393	29.831

Umanistico	73.267	18.265	70.702	18.717	76.602	17.485	86.413	18.573	85.652	18.572	83.866
Scienze sociali	25.782	9.974	27.041	8.014	25.181	7.274	28.640	7.407	29.737	6.336	29.610
Totale	280.034	74.207	275.203	70.286	282.133	66.238	312.769	67.863	323.364	60.877	328.324

	a.a. 1998-1999		a.a. 1999-2000		a.a. 2000-2001		a.a. 2001-2002		a.a. 2002-2003		a.a. 2003-2004
	Immatricolati	Inattivi	Immatricolati	Inattivi	Immatricolati	Inattivi	Immatricolati	Inattivi	Immatricolati	Inattivi	Immatricolati
Agraria	5.415	1.579	4.745	1.321	4.458	1.273	5.116	1.114	5.704	1.087	5.508
Architettura	8.013	715	8.438	868	8.557	961	9.533	706	11.417	841	12.189
Economia	41.794	10.395	41.122	10.286	41.228	9.728	44.019	9.720	47.465	8.166	47.061
Farmacia	8.115	1.968	7.490	1.840	7.600	1.626	7.982	1.846	9.047	1.608	10.458
Giurisprudenza	42.115	14.740	38.776	12.759	36.089	12.297	35.723	13.282	36.672	9.237	38.113
Ingegneria	32.910	7.823	33.380	7.050	35.011	7.044	38.004	6.019	38.765	6.196	38.504
Lett. filosofia	42.239	11.715	41.528	10.852	45.144	11.195	52.594	11.249	53.207	12.891	51.623
Ling. lett. stran.	9.606	1.975	10.051	2.109	9.638	2.033	11.459	1.865	11.994	1.739	11.230
Med. veter.	1.824	269	1.683	323	1.539	245	1.664	423	2.005	209	2.236
Medicina e chirurgia	16.435	872	18.942	1.993	21.444	1.653	27.288	1.519	27.497	3.126	30.316
Psicologia	4.920	1.370	4.653	1.180	6.078	1.394	7.608	1.637	7.250	1.225	7.165
Sc. Politiche	15.752	6.780	16.018	5.147	15.312	4.600	17.625	4.492	18.644	3.939	18.742
Scienze della formazione	21.422	4.575	19.123	5.756	21.820	4.257	22.360	5.459	20.451	3.942	21.013
Scienze MFN	23.278	7.384	21.929	6.875	23.484	6.419	27.761	6.971	28.739	5.393	29.831
Scienze statistiche	1.086	223	955	240	940	233	626	283	664	106	632
Sociologia	5.110	1.824	6.370	1.687	3.791	1.280	3.407	1.278	3.843	1.172	3.703
Totale	280.034	74.207	275.203	70.286	282.133	66.238	312.769	67.863	323.364	60.877	328.324



	2004-2005		2005-2006	
Inattivi	Immatricolati	Inattivi	Immatricolati	Inattivi
10.821	54.868	8.061	51.308	9.710
9.439	45.096	7.794	48.102	9.089
5.671	43.991	3.758	44.683	4.999
11.022	39.255	8.849	38.200	10.367
7.294	28.725	5.591	29.447	7.291

17.248	81.433	16.900	74.399	21.432
7.712	28.115	5.688	29.231	7.325
69.207	321.483	56.641	315.370	70.213

I	a.a. 2004-2005		a.a. 2005-2006		
	Inattivi	Immatricolati	Inattivi	Immatricolati	Inattivi
	1.466	5.910	1.217	5.358	1.350
	1.422	11.461	1.036	10.713	1.629
	9.265	44.453	7.643	47.411	8.970
	2.215	11.766	1.594	9.133	2.200
	11.022	39.255	8.849	38.200	10.367
	7.933	37.497	5.808	35.237	6.731
	11.972	48.538	10.434	43.879	12.915
	1.745	11.764	1.778	11.842	2.883
	447	2.269	274	2.046	469
	3.009	29.956	1.890	33.504	2.330
	1.162	6.583	876	6.972	1.901
	4.670	17.508	3.779	17.906	4.191
	3.531	21.131	4.688	18.678	5.634
	7.294	28.725	5.591	29.447	7.291
	174	643	151	691	119
	1.880	4.024	1.033	4.353	1.233
	69.207	321.483	56.641	315.370	70.213

titolo	percentuale di studenti oltre la durata normale dei corsi (fuori corso) sul totale degli iscritti	
nome della variabile	FUORIC_reg	STUDENTE FUORICORSO: studente che amministrativamente risulta essere iscritto come "fuori corso" indipendentemente dal numero di anni dal quale è iscritto al sistema universitario.
descrizione	percorsi accidentati	
unità misura	teste	
fonti	Elaborazioni su dati MIUR ( <a href="http://statistica.miur.it">http://statistica.miur.it</a> )	
disponibilità	1945-2010	
disaggregazione	REG	
note	L'indagine rileva gli studenti universitari secondo le modalità amministrative di iscrizione (in corso e fuori corso) riprendendo l'impostazione dell'indagine tradizionalmente condotta dall'Istat fin dal 1945, con riferimento al 31 gennaio di ciascun anno. Non sono stati presi in considerazione i diplomi universitari e le scuole dirette a fini speciali del vecchio ordinamento (anteriore al 509/1999).	

	Fuori corso/Totale iscritti											
	1998-99	1999-00	2000-01	2001-02	2002-03	2003-04	2004-05	2005-06	2006-07	2007-08	2008-09	2009-10
Ancona - Università Politecnica delle Marche	0,38	0,40	0,38	0,37	0,39	0,33	0,35	0,44	0,45	0,44	0,47	0,36
Aosta - Università degli studi			0,00	0,00	0,05	0,03	0,17	0,46	0,53	0,49	0,54	0,53
Arcavacata di Rende - Università degli studi della Calabria	0,44	0,41	0,38	0,26	0,28	0,30	0,40	0,51	0,48	0,50	0,53	0,54
Bari - Politecnico	0,41	0,43	0,53	0,55	0,48	0,45	0,50	0,50	0,48	0,50	0,49	0,52
Bari - Università degli studi	0,47	0,58	0,45	0,46	0,42	0,39	0,44	0,48	0,50	0,48	0,50	0,50
Benevento - Università degli studi del Sannio	0,43	0,43	0,27	0,25	0,30	0,28	0,41	0,50	0,45	0,48	0,49	0,48
Benevento - Università telematica "Giustino Fortunato"									0,00	0,49	0,59	0,75
Bergamo - Università degli studi	0,37	0,30	0,29	0,21	0,18	0,23	0,25	0,36	0,40	0,43	0,44	0,49
Bologna - Università degli studi	0,31	0,43	0,40	0,34	0,36	0,36	0,40	0,48	0,47	0,49	0,50	0,48
Bolzano - Libera Università	0,00	0,01	0,01	0,03	0,11	0,14	0,18	0,20	0,22	0,24	0,22	0,22
Bra (CN) - Università di Scienze Gastronomiche							0,00	0,17	0,00	0,00	0,24	0,16
Brescia - Università degli studi	0,35	0,39	0,39	0,35	0,33	0,24	0,37	0,38	0,38	0,38	0,43	0,37
Cagliari - Università degli studi	0,36	0,40	0,43	0,43	0,44	0,49	0,48	0,61	0,62	0,62	0,62	0,61
Camerino - Università degli studi	0,41	0,47	0,48	0,53	0,55	0,44	0,38	0,56	0,60	0,56	0,51	0,51
Campobasso - Università degli studi del Molise	0,34	0,42	0,47	0,44	0,45	0,39	0,43	0,46	0,59	0,48	0,44	0,43
Casamassima - Libera Università Mediterranea "Jean Monnet"		0,00	0,00	0,01	0,04	0,08	0,21	0,35	0,37	0,31	0,37	0,39

Cassino - Università degli studi	0,32	0,34	0,35	0,42	0,42	0,45	0,40	0,47	0,47	0,55	0,55	0,53
Castellanza - Università "Carlo Cattaneo"	0,28	0,26	0,13	0,14	0,17	0,20	0,25	0,48	0,44	0,35	0,34	0,39
Catania - Università degli studi	0,42	0,43	0,42	0,38	0,40	0,41	0,47	0,44	0,34	0,29	0,49	0,51
Catanzaro - Università degli studi "Magna Grecia"	0,28	0,29	0,34	0,32	0,46	0,27	0,62	0,33	0,72	0,42	0,29	0,40
Chieti - Università degli studi Gabriele D'Annunzio	0,48	0,43	0,43	0,38	0,33	0,24	0,30	0,34	0,37	0,43	0,44	0,43
Enna - Libera Università della Sicilia Centrale "KORE"								0,14	0,25	0,26	0,33	0,39
Ferrara - Università degli studi	0,41	0,41	0,36	0,43	0,41	0,35	0,37	0,33	0,34	0,40	0,43	0,42
Firenze - Università degli studi	0,39	0,52	0,48	0,47	0,40	0,37	0,42	0,53	0,54	0,53	0,54	0,51
Firenze - Università telematica "Italian University line"											0,04	0,05
Foggia - Università degli studi		0,44	0,45	0,43	0,42	0,34	0,44	0,44	0,47	0,41	0,43	0,44
Genova - Università degli studi	0,36	0,43	0,42	0,40	0,34	0,31	0,27	0,41	0,36	0,36	0,35	0,34
L'Aquila - Università degli studi	0,32	0,33	0,32	0,29	0,27	0,23	0,27	0,40	0,43	0,43	0,48	0,54
Lecce - Università degli studi	0,20	0,23	0,40	0,41	0,41	0,48	0,57	0,48	0,56	0,54	0,53	0,50
Macerata - Università degli studi	0,42	0,43	0,41	0,41	0,42	0,45	0,47	0,57	0,56	0,54	0,55	0,54
Messina - Università degli studi	0,43	0,51	0,51	0,47	0,44	0,38	0,44	0,42	0,42	0,44	0,43	0,50
Milano - Università degli studi	0,45	0,46	0,47	0,43	0,37	0,34	0,37	0,43	0,42	0,41	0,40	0,40
Milano-Bicocca - Università degli studi	0,20	0,18	0,23	0,25	0,21	0,27	0,32	0,41	0,43	0,44	0,44	0,43
Milano - Università commerciale "Luigi Bocconi"	0,30	0,28	0,26	0,22	0,21	0,17	0,18	0,40	0,42	0,43	0,43	0,42
Milano - Università Cattolica del "Sacro Cuore"	0,34	0,34	0,33	0,31	0,28	0,27	0,30	0,37	0,33	0,33	0,33	0,32
Milano - Libera Università di Lingue e Comunicazione (IULM)	0,26	0,24	0,19	0,19	0,19	0,25	0,25	0,26	0,33	0,35	0,38	0,43
Milano - Politecnico	0,40	0,37	0,35	0,28	0,17	0,38	0,18	0,52	0,53	0,51	0,49	0,44
Milano - Università Vita-Salute San Raffaele	0,00	0,01	0,04	0,02	0,02	0,03	0,04	0,18	0,20	0,22	0,25	0,26
Milano - Università telematica internazionale "UNITEL"									0,00	0,00	0,00	0,00
Modena e Reggio Emilia - Università degli studi	0,35	0,36	0,35	0,32	0,27	0,23	0,22	0,37	0,40	0,41	0,42	0,42
Napoli - Istituto Universitario "Suor Orsola Benincasa"	0,29	0,31	0,35	0,33	0,35	0,34	0,48	0,53	0,48	0,50	0,49	0,49
Napoli - Università degli studi "Federico II"	0,42	0,47	0,48	0,47	0,46	0,55	0,53	0,50	0,48	0,51	0,52	0,52
Napoli - Seconda Università degli studi	0,14	0,20	0,36	0,19	0,38	0,39	0,47	0,48	0,42	0,53	0,52	0,52
Napoli - Università degli studi "L' Orientale"	0,39	0,38	0,37	0,36	0,34	0,31	0,42	0,47	0,49	0,52	0,54	0,54
Napoli - Università degli studi "Parthenope"	0,12	0,18	0,21	0,21	0,23	0,25	0,41	0,42	0,38	0,36	0,34	0,43
Napoli - Università telematica "Pegaso"	#DIV/0!								#DIV/0!	#DIV/0!	0,00	0,00
Novedrate (CO) - Università telematica "e-Campus"										#DIV/0!	0,58	0,54
Padova - Università degli studi	0,40	0,37	0,37	0,33	0,29	0,29	0,33	0,41	0,42	0,44	0,44	0,46
Palermo - Università degli studi	0,35	0,40	0,38	0,36	0,32	0,37	0,34	0,47	0,49	0,49	0,46	0,58
Parma - Università degli studi	0,36	0,39	0,41	0,37	0,37	0,32	0,38	0,45	0,44	0,45	0,43	0,46
Pavia - Università degli studi	0,40	0,39	0,35	0,30	0,27	0,28	0,29	0,38	0,15	0,37	0,36	0,40
Perugia - Università degli studi	0,36	0,44	0,40	0,42	0,36	0,37	0,42	0,47	0,48	0,52	0,47	0,46



Perugia - Università per stranieri	0,00	0,08	0,06	0,05	0,10	0,16	0,47	0,45	0,40	0,44	0,46	0,48
Pisa - Università degli studi	0,41	0,42	0,44	0,42	0,42	0,40	0,46	0,58	0,59	0,60	0,58	0,58
Potenza - Università degli studi della Basilicata			0,32	0,32	0,36	0,33	0,39	0,46	0,49	0,51	0,54	0,50
Reggio Calabria - Università degli studi Mediterranea	0,31	0,47	0,49	0,45	0,43	0,41	0,47	0,50	0,55	0,53	0,54	0,54
Reggio Calabria - Università per Stranieri											0,00	0,00
Roma - III Università degli studi	0,27	0,26	0,31	0,28	0,29	0,30	0,37	0,52	0,56	0,54	0,55	0,52
Roma - Istituto Universitario di Scienze Motorie		0,52	0,56		0,43	0,43	0,49	0,58	0,49			
Roma - Libera Università degli studi San Pio V	0,00	0,00	0,01	0,00	0,15	0,02	0,00	0,09	0,27	0,30	0,60	0,62
Roma - Libera Università internazionale degli studi sociali Guido Carli (LUISS)	0,24	0,25	0,25	0,26	0,25	0,24	0,32	0,40	0,32	0,30	0,31	0,35
Roma - Libera Università Maria SS.Assunta (LUMSA)	0,06	0,15	0,15	0,14	0,16	0,16	0,20	0,44	0,28	0,47	0,35	0,29
Roma - Università "Campus Bio-Medico"	0,00	0,02	0,01	0,04	0,06	0,06	0,03	0,11	0,14	0,14	0,15	0,16
Roma - Università degli studi "La Sapienza"	0,49	0,52	0,48	0,46	0,42	0,34	0,38	0,48	0,49	0,47	0,50	0,50
Roma - Università degli studi di "Tor Vergata"			0,32	0,30	0,28	0,27	0,31	0,39	0,35	0,39	0,40	0,39
Roma - Università Europea								0,24	0,17	0,22	0,04	
Roma - Università telematica "Guglielmo Marconi"							0,00	0,00	0,06	0,11	0,36	0,23
Roma - Università telematica "TEL.M.A."								1,00	0,12	0,12	0,45	0,46
Roma - Università telematica delle Scienze Umane UNISU									0,00	0,04	0,02	0,03
Roma - Università telematica internazionale "UNINETTUNO"									0,00	0,00	0,08	0,22
Roma - Universitas Mercatorum									0,00	0,00	0,00	0,40
Roma - Università degli studi del "Foro Italico"										0,54	0,55	0,55
Salerno - Università degli studi	0,41	0,45	0,49	0,47	0,47	0,40	0,50	0,51	0,51	0,49	0,48	0,52
Sassari - Università degli studi	0,40	0,41	0,43	0,47	0,39	0,36	0,43	0,49	0,49	0,54	0,55	0,55
Siena - Università degli studi	0,32	0,30	0,36	0,30	0,36	0,27	0,39	0,36	0,42	0,42	0,44	0,43
Siena - Università per stranieri	0,00	0,02	0,08	0,01	0,04	0,05	0,19	0,18	0,25	0,28	0,33	0,30
Teramo - Università degli studi	0,43	0,47	0,47	0,45	0,47	0,46	0,44	0,48	0,53	0,49	0,50	0,57
Torino - Politecnico	0,46	0,45	0,38	0,33	0,39	0,45	0,47	0,57	0,54	0,53	0,54	0,54
Torino - Università degli studi	0,38	0,39	0,38	0,33	0,36	0,33	0,33	0,45	0,46	0,46	0,42	0,46
Torrevecchia Teatina (CH) - Università telematica "Leonardo da Vinci"								0,44	0,00	0,00	0,00	0,16
Trento - Università degli studi	0,43	0,50	0,50	0,44	0,39	0,28	0,34	0,48	0,49	0,51	0,50	0,47
Trieste - Università degli studi	0,40	0,45	0,47	0,50	0,48	0,43	0,46	0,54	0,54	0,52	0,51	0,50
Udine - Università degli studi	0,33	0,37	0,31	0,30	0,27	0,32	0,32	0,39	0,41	0,41	0,46	0,45
Urbino - Università degli studi	0,34	0,38	0,38	0,41	0,39	0,39	0,42	0,43	0,48	0,48	0,47	0,47
Varese - Università dell' Insubria	0,31	0,30	0,35	0,28	0,26	0,22	0,22	0,32	0,35	0,36	0,37	0,35
Venezia - Istituto universitario di Architettura	0,50	0,41	0,38	0,36	0,33	0,37	0,34	0,48	0,48	0,50	0,49	0,49
Venezia - Università degli studi "Ca' Foscari"	0,42	0,41	0,40	0,60	0,38	0,46	0,28	0,55	0,54	0,54	0,54	0,53

Vercelli - Università degli studi del Piemonte orientale "A. Avogadro"	0,40	0,38	0,37	0,29	0,25	0,26	0,28	0,32	0,35	0,31	0,31	0,32
Verona - Università degli studi	0,38	0,34	0,41	0,36	0,36	0,33	0,39	0,43	0,43	0,39	0,37	0,43
Viterbo - Università della Tuscia	0,39	0,36	0,38	0,36	0,28	0,31	0,31	0,25	0,27	0,27	0,47	0,48
<b>Nord-ovest</b>	<b>38,31</b>	<b>37,99</b>	<b>36,70</b>	<b>32,60</b>	<b>29,58</b>	<b>31,11</b>	<b>30,44</b>	<b>42,46</b>	<b>40,82</b>	<b>41,92</b>	<b>40,74</b>	<b>41,32</b>
<b>Nord-est</b>	<b>37,50</b>	<b>40,70</b>	<b>40,15</b>	<b>37,38</b>	<b>35,85</b>	<b>34,38</b>	<b>37,61</b>	<b>46,46</b>	<b>46,72</b>	<b>47,74</b>	<b>47,64</b>	<b>47,84</b>
<b>Centro</b>	<b>41,22</b>	<b>44,72</b>	<b>41,91</b>	<b>40,52</b>	<b>37,67</b>	<b>33,97</b>	<b>38,08</b>	<b>46,69</b>	<b>46,66</b>	<b>46,73</b>	<b>47,98</b>	<b>46,33</b>
<b>Sud-ovest</b>	<b>38,06</b>	<b>41,37</b>	<b>42,48</b>	<b>39,37</b>	<b>39,59</b>	<b>40,75</b>	<b>45,79</b>	<b>48,14</b>	<b>47,19</b>	<b>47,17</b>	<b>49,25</b>	<b>52,15</b>
<b>Sud-est</b>	<b>38,52</b>	<b>40,29</b>	<b>43,41</b>	<b>42,84</b>	<b>39,68</b>	<b>36,96</b>	<b>42,20</b>	<b>44,29</b>	<b>47,95</b>	<b>47,46</b>	<b>48,50</b>	<b>49,18</b>
<b>Italia</b>	<b>38,76</b>	<b>41,15</b>	<b>40,72</b>	<b>38,10</b>	<b>36,29</b>	<b>35,55</b>	<b>38,86</b>	<b>45,93</b>	<b>45,69</b>	<b>46,10</b>	<b>46,79</b>	<b>47,38</b>

Fuori corso

	1998/19	1999/20	2000/20	2001/20	2002/20	2003/20	2004/20	2005/20	2006/20	2007/20	2008/20	2009/20	2010
Ancona - Università Politecnica delle Marche	4.393	5.101	4.994	5.103	5.488	4.684	5.085	6.479	6.662	6.754	7.530	6.018	
Aosta - Università degli studi			0	0	16	18	118	412	555	503	627	638	
Arcavacata di Rende - Università degli studi della Calabria	8.447	9.408	9.332	6.851	8.065	8.680	12.132	15.687	15.298	17.104	18.002	18.625	
Bari - Politecnico	28.314	25.112	5.605	5.850	5.030	4.903	5.370	5.213	5.016	5.283	5.561	5.855	
Bari - Università degli studi	4.738	6.167	25.812	26.653	23.968	22.604	24.650	26.141	24.286	26.107	27.845	26.961	
Benevento - Università degli studi del Sannio	2.033	2.205	1.271	1.457	1.899	1.944	3.059	3.811	3.474	3.709	3.619	3.541	
Benevento - Università telematica "Giustino Fortunato"									0	123	241	318	
Bergamo - Università degli studi	2.154	2.131	2.250	1.934	1.911	2.731	3.231	4.839	5.565	6.219	6.343	7.690	
Bologna - Università degli studi	27.433	41.712	39.011	33.050	34.887	34.887	37.654	43.904	42.022	41.986	41.106	39.273	
Bolzano - Libera Università	0	5	5	34	161	255	352	431	528	648	598	645	
Bra (CN) - Università di Scienze Gastronomiche							0	21	0	0	51	37	
Brescia - Università degli studi	3.847	4.673	4.772	4.233	4.094	3.056	4.834	5.092	5.207	5.305	5.812	5.228	
Cagliari - Università degli studi	12.161	15.990	16.817	17.019	17.523	18.760	18.302	22.556	22.973	22.728	21.881	21.165	
Camerino - Università degli studi	3.259	4.100	4.408	4.906	5.119	4.102	3.443	5.133	5.293	4.671	4.149	3.807	
Campobasso - Università degli studi del Molise	1.969	2.962	3.601	3.594	3.843	3.606	4.021	4.305	5.414	4.535	3.863	3.219	
Casamassima - Libera Università Mediterranea "Jean Monnet"		0	0	3	22	61	214	352	373	331	365	350	
Cassino - Università degli studi	3.187	3.975	4.377	5.034	5.255	5.900	5.563	6.074	5.609	6.464	6.279	5.874	
Castellanza - Università "Carlo Cattaneo"	527	538	298	325	365	430	439	895	811	639	595	691	
Catania - Università degli studi	20.689	22.104	22.452	21.145	23.072	25.026	29.800	27.408	20.804	18.427	30.389	31.420	
Catanzaro - Università degli studi "Magna Grecia"	2.035	2.780	3.415	2.830	4.549	2.978	7.857	4.325	8.777	4.816	3.267	4.577	
Chieti - Università degli studi Gabriele D'Annunzio	7.606	7.688	8.281	8.322	7.778	6.448	8.284	10.402	11.183	13.135	12.852	13.311	
Enna - Libera Università della Sicilia Centrale "KORE"								213	707	1.063	1.394	1.367	
Ferrara - Università degli studi	5.340	5.555	5.043	6.296	6.262	5.599	6.155	5.288	5.613	6.777	7.566	7.548	
Firenze - Università degli studi	21.128	29.691	26.807	27.211	23.610	22.884	25.598	31.386	32.211	30.983	31.058	27.499	

Firenze - Università telematica "Italian University line"											2	2
Foggia - Università degli studi		3.738	3.669	4.056	4.030	3.406	4.459	4.468	4.801	4.072	4.517	4.783
Genova - Università degli studi	12.999	15.871	15.093	13.982	11.907	10.963	9.511	14.481	12.824	12.658	12.049	11.815
L'Aquila - Università degli studi	3.819	4.522	4.445	4.182	4.302	3.911	5.095	7.798	8.167	8.903	10.106	10.905
Lecce - Università degli studi	4.019	4.860	10.299	10.241	11.656	14.140	16.444	13.031	14.491	13.813	13.332	11.688
Macerata - Università degli studi	4.925	5.116	4.840	4.816	5.060	5.427	5.534	6.569	6.360	6.151	6.228	5.957
Messina - Università degli studi	15.059	17.298	17.119	14.974	13.640	12.817	14.557	13.187	13.369	14.089	13.620	14.710
Milano - Università degli studi	30.999	29.405	27.663	25.253	22.631	21.283	23.064	26.900	25.239	24.791	23.414	23.785
Milano-Bicocca - Università degli studi	2.434	3.326	4.839	5.859	5.377	7.451	9.107	11.700	12.346	13.063	13.277	13.192
Milano - Università commerciale "Luigi Bocconi"	3.618	3.357	3.249	2.604	2.661	1.997	2.013	4.989	5.312	5.367	5.424	5.482
Milano - Università Cattolica del "Sacro Cuore"	11.758	12.834	12.466	11.065	10.682	10.084	10.552	12.943	11.951	12.555	12.118	12.119
Milano - Libera Università di Lingue e Comunicazione (IULM)	1.660	1.684	1.518	1.634	1.581	1.920	1.591	1.362	1.675	1.619	1.557	1.787
Milano - Politecnico	15.211	14.528	13.745	10.732	6.944	15.000	6.787	19.568	19.400	17.956	16.762	15.234
Milano - Università Vita-Salute San Raffaele	0	5	31	18	26	39	54	304	360	417	464	485
Milano - Università telematica internazionale "UNITEL"									0	0	0	0
Modena e Reggio Emilia - Università degli studi	4.437	5.053	5.113	4.842	4.298	3.710	3.861	6.282	6.970	7.416	7.707	8.076
Napoli - Istituto Universitario "Suor Orsola Benincasa"	2.409	2.961	3.953	3.682	4.240	4.307	6.137	6.299	5.035	5.121	4.907	4.873
Napoli - Università degli studi "Federico II"	35.743	41.856	43.240	40.278	42.300	49.884	48.750	45.474	43.812	46.945	46.721	46.343
Napoli - Seconda Università degli studi	2.112	3.666	8.614	3.818	9.646	10.507	11.905	12.370	11.111	14.744	14.777	15.174
Napoli - Università degli studi "L' Orientale"	3.477	3.573	3.716	3.660	3.773	3.759	4.418	5.107	5.337	5.503	5.619	5.267
Napoli - Università degli studi "Parthenope"	938	2.026	2.577	2.810	3.370	3.568	6.034	6.098	5.392	5.383	4.197	6.571
Napoli - Università telematica "Pegaso"	10								10	0	0	11
Novedrate (CO) - Università telematica "e-Campus"										56	704	1.236
Padova - Università degli studi	22.791	21.003	19.813	19.438	17.671	17.332	19.729	25.285	26.319	28.127	27.020	27.886
Palermo - Università degli studi	18.250	21.980	19.767	19.673	20.217	24.305	22.421	30.430	30.495	30.295	24.966	32.063
Parma - Università degli studi	10.161	10.985	11.923	10.822	10.820	9.688	10.901	12.672	12.266	11.698	11.637	13.340
Pavia - Università degli studi	8.257	8.518	7.232	6.631	6.076	6.369	6.272	8.226	3.247	7.977	7.705	8.741
Perugia - Università degli studi	10.499	13.358	12.369	13.245	12.180	12.604	14.574	15.328	15.619	17.017	14.401	13.583
Perugia - Università per stranieri	0	74	124	103	252	401	922	1.074	809	755	745	769
Pisa - Università degli studi	18.539	20.378	20.211	19.765	20.450	19.546	22.763	28.940	29.196	29.364	30.145	30.662
Potenza - Università degli studi della Basilicata			1.771	1.982	2.461	2.413	3.035	3.555	3.857	3.957	4.593	4.395
Reggio Calabria - Università degli studi Mediterranea	1.541	2.535	2.592	3.465	3.869	3.798	4.521	4.735	5.432	5.387	5.361	5.913
Reggio Calabria - Università per Stranieri											0	0
Roma - III Università degli studi	6.099	7.111	8.987	8.894	10.173	10.823	12.617	17.403	19.187	18.391	18.731	18.303
Roma - Istituto Universitario di Scienze Motorie		1.015	989		578	599	620	771	673			
Roma - Libera Università degli studi San Pio V	0	0	5	0	141	17	0	290	443	308	796	694

Roma - Libera Università internazionale degli studi sociali Guido Carli (LUISS)	1.134	1.263	1.245	1.350	1.303	1.259	1.713	2.163	1.869	1.861	2.035	2.606
Roma - Libera Università Maria SS.Assunta (LUMSA)	163	611	719	811	950	963	1.247	3.155	2.034	4.068	2.420	1.891
Roma - Università "Campus Bio-Medico"	1	6	5	24	33	44	26	86	109	116	149	174
Roma - Università degli studi "La Sapienza"	75.162	78.244	68.354	63.658	57.254	45.929	52.774	67.348	65.048	62.944	66.790	66.639
Roma - Università degli studi di "Tor Vergata"			6.983	7.162	6.880	8.075	9.758	12.103	11.274	12.888	12.847	12.462
Roma - Università Europea								35	57	108	22	
Roma - Università telematica "Guglielmo Marconi"								0	493	927	3.050	2.530
Roma - Università telematica "TEL.M.A."								608	35	52	186	304
Roma - Università telematica delle Scienze Umane UNISU									0	52	40	116
Roma - Università telematica internazionale "UNINETTUNO"									0	0	167	730
Roma - Universitas Mercatorum									0	0	0	19
Roma - Università degli studi del "Foro Italico"										792	905	1.001
Salerno - Università degli studi	16.295	16.184	19.846	19.187	19.400	16.309	19.769	19.726	19.536	18.271	17.871	19.229
Sassari - Università degli studi	6.237	6.484	6.765	7.350	6.191	5.627	6.533	7.795	7.396	8.362	8.611	8.055
Siena - Università degli studi	5.851	5.668	6.486	5.637	6.944	4.939	6.678	6.011	7.081	6.998	7.493	7.071
Siena - Università per stranieri	0	1	8	2	11	18	72	83	124	139	170	165
Teramo - Università degli studi	4.000	4.526	4.534	4.272	4.448	4.360	4.308	4.557	4.911	4.322	4.256	4.816
Torino - Politecnico	9.489	10.665	23.837	7.443	9.225	10.886	11.311	13.601	12.460	12.408	12.937	13.590
Torino - Università degli studi	23.061	24.537	8.452	19.924	21.425	20.726	20.444	29.269	30.037	30.934	24.472	27.910
Torrevecchia Teatina (CH) - Università telematica "Leonardo da Vinci"								25	0	0	0	61
Trento - Università degli studi	5.978	7.013	7.134	6.238	5.681	3.913	4.878	7.000	7.326	7.630	7.433	7.009
Trieste - Università degli studi	8.731	11.953	11.629	11.697	10.667	9.381	9.765	10.894	10.320	9.701	9.636	9.064
Udine - Università degli studi	3.371	4.793	4.452	4.575	4.400	5.433	5.208	6.391	6.537	6.718	7.468	7.377
Urbino - Università degli studi	6.769	8.179	8.287	8.661	7.855	7.586	7.250	7.226	7.918	7.927	7.261	7.064
Varese - Università dell' Insubria	1.616	1.801	2.139	1.846	1.899	1.773	1.838	2.907	3.273	3.453	3.486	3.429
Venezia - Istituto universitario di Architettura	4.693	3.806	3.396	6.287	2.456	6.250	5.729	8.116	8.241	8.859	8.834	9.026
Venezia - Università degli studi "Cà Foscari"	6.983	6.947	6.751	4.834	6.203	3.262	1.864	3.528	3.201	3.189	3.172	2.984
Vercelli - Università degli studi del Piemonte orientale "A. Avogadro"	2.975	2.950	2.919	2.471	2.304	2.562	2.788	3.158	3.305	2.877	2.962	3.071
Verona - Università degli studi	5.515	5.794	6.944	7.110	6.831	7.080	8.308	9.083	9.359	8.822	8.300	9.944
Viterbo - Università della Tuscia	2.697	2.894	2.994	3.008	2.460	3.016	2.936	2.088	2.178	2.456	3.745	3.738
Nord-ovest	130.605	136.823	130.503	115.954	109.124	117.288	113.954	160.667	153.567	158.797	150.759	156.160
Nord-est	123.972	144.997	141.425	134.988	130.787	126.336	137.167	167.814	167.898	170.935	170.622	172.834
Centro	145.267	166.407	162.981	159.625	151.546	139.270	156.410	191.413	191.086	192.822	197.199	189.016
Sud-ovest	147.436	174.788	186.916	174.237	188.245	198.088	223.689	233.244	227.616	230.099	234.553	248.400
Sud-est	54.465	55.837	62.577	63.117	61.047	60.033	68.386	71.799	73.841	76.429	78.180	77.105

Italia 601.745 678.852 684.402 647.921 640.749 641.015 699.606 824.937 814.008 829.082 831.313 843.515

	Totale iscritti												
	1998	1999	2000	2001	2002	2003	2004	2005	2006	2007	2008	2009	2010
Ancona - Università Politecnica delle Marche	11.465	12.698	13.174	13.843	14.144	14.406	14.619	14.677	14.760	15.251	15.855	16.632	
Aosta - Università degli studi			65	218	341	552	694	902	1.055	1.034	1.166	1.194	
Arcavacata di Rende - Università degli studi della Calabria	19.143	22.787	24.341	26.342	28.801	28.767	30.061	30.794	31.942	34.396	34.266	34.627	
Bari - Politecnico	68.794	58.577	10.624	10.550	10.565	10.908	10.782	10.442	10.495	10.545	11.274	11.351	
Bari - Università degli studi	10.169	10.543	57.247	57.509	57.100	58.598	55.960	54.766	48.568	54.335	56.032	54.385	
Benevento - Università degli studi del Sannio	4.771	5.120	4.783	5.788	6.432	6.948	7.425	7.565	7.666	7.718	7.430	7.428	
Benevento - Università telematica "Giustino Fortunato"									134	251	409	424	
Bergamo - Università degli studi	5.842	7.212	7.726	9.102	10.458	11.764	12.795	13.381	14.061	14.471	14.377	15.558	
Bologna - Università degli studi	87.298	96.985	97.243	97.015	97.681	96.836	94.416	91.884	88.525	86.005	82.632	81.461	
Bolzano - Libera Università	204	543	762	1.113	1.478	1.809	1.958	2.150	2.386	2.665	2.725	2.957	
Bra (CN) - Università di Scienze Gastronomiche							73	126	183	209	216	238	
Brescia - Università degli studi	11.006	12.020	12.317	12.244	12.253	12.854	13.051	13.318	13.537	13.781	13.653	14.045	
Cagliari - Università degli studi	33.506	39.857	39.561	39.708	40.160	38.511	37.839	36.847	36.874	36.762	35.298	34.439	
Camerino - Università degli studi	7.936	8.760	9.197	9.196	9.296	9.230	8.967	9.121	8.867	8.405	8.150	7.496	
Campobasso - Università degli studi del Molise	5.868	7.132	7.721	8.099	8.602	9.136	9.280	9.326	9.246	9.464	8.728	7.485	
Casamassima - Libera Università Mediterranea "Jean Monnet"			63	227	432	543	775	1.031	999	1.015	1.066	991	896
Cassino - Università degli studi	9.823	11.623	12.686	12.116	12.420	13.234	13.850	12.947	11.954	11.689	11.479	11.087	
Castellanza - Università "Carlo Cattaneo"	1.886	2.091	2.274	2.334	2.205	2.118	1.751	1.873	1.830	1.803	1.774	1.755	
Catania - Università degli studi	48.863	51.904	53.030	55.813	58.259	61.472	63.996	62.410	61.798	63.313	62.477	61.449	
Catanzaro - Università degli studi "Magna Grecia"	7.292	9.616	10.144	8.909	9.987	11.215	12.643	13.038	12.110	11.476	11.109	11.374	
Chieti - Università degli studi Gabriele D'Annunzio	15.834	17.990	19.123	21.850	23.575	26.885	27.300	30.533	30.278	30.426	29.396	30.775	
Enna - Libera Università della Sicilia Centrale "KORE"								1.517	2.870	4.052	4.208	3.521	
Ferrara - Università degli studi	12.975	13.677	14.152	14.792	15.438	16.122	16.747	16.178	16.372	16.853	17.403	17.827	
Firenze - Università degli studi	54.230	56.924	55.688	58.383	59.013	61.104	61.167	59.517	59.627	58.197	57.929	53.666	
Firenze - Università telematica "Italian University line"											49	41	
Foggia - Università degli studi		8.549	8.222	9.424	9.567	10.100	10.116	10.267	10.163	9.814	10.432	10.797	
Genova - Università degli studi	35.874	37.313	35.582	35.082	35.248	35.806	35.749	34.986	35.180	35.294	34.835	34.769	
L'Aquila - Università degli studi	11.787	13.767	13.933	14.598	15.660	17.251	19.199	19.269	19.070	20.536	21.105	20.127	
Lecce - Università degli studi	19.630	20.877	25.677	24.839	28.272	29.335	28.770	27.200	26.025	25.793	25.110	23.396	
Macerata - Università degli studi	11.673	11.821	11.757	11.796	12.051	11.948	11.798	11.513	11.433	11.291	11.240	10.963	
Messina - Università degli studi	34.647	34.213	33.766	31.781	31.091	33.793	32.859	31.573	31.605	31.819	31.805	29.428	
Milano - Università degli studi	68.504	64.349	59.353	59.036	61.879	62.855	63.054	62.563	60.406	60.137	59.053	59.398	

Milano-Bicocca - Università degli studi	12.089	18.228	21.089	23.046	25.277	27.481	28.263	28.750	28.986	29.583	29.966	30.669
Milano - Università commerciale "Luigi Bocconi"	12.149	12.158	12.276	11.841	12.434	11.896	11.382	12.544	12.656	12.448	12.634	12.925
Milano - Università Cattolica del "Sacro Cuore"	34.953	37.494	37.278	36.213	37.902	36.812	34.818	35.320	36.294	37.612	37.084	37.304
Milano - Libera Università di Lingue e Comunicazione (IULM)	6.272	7.056	7.888	8.583	8.349	7.600	6.291	5.229	5.135	4.588	4.109	4.149
Milano - Politecnico	38.316	39.354	38.864	38.074	39.769	39.268	38.610	37.946	36.856	35.303	34.331	34.663
Milano - Università Vita-Salute San Raffaele	202	503	694	882	1.079	1.290	1.424	1.653	1.791	1.859	1.887	1.900
Milano - Università telematica internazionale "UNITEL"									47	64	186	226
Modena e Reggio Emilia - Università degli studi	12.815	13.979	14.775	15.072	15.853	16.466	17.178	16.955	17.404	18.085	18.348	19.385
Napoli - Istituto Universitario "Suor Orsola Benincasa"	8.308	9.526	11.199	11.080	11.982	12.659	12.737	11.866	10.484	10.270	10.007	9.964
Napoli - Università degli studi "Federico II"	86.015	89.783	89.912	85.081	91.511	91.441	91.403	91.250	91.728	91.337	90.594	89.420
Napoli - Seconda Università degli studi	15.598	17.883	23.910	19.950	25.454	27.056	25.578	25.973	26.767	27.925	28.470	29.257
Napoli - Università degli studi "L' Orientale"	9.012	9.422	10.029	10.252	11.261	11.978	10.552	10.848	10.804	10.544	10.480	9.678
Napoli - Università degli studi "Parthenope"	8.107	11.109	12.174	13.495	14.341	14.149	14.762	14.360	14.071	14.954	12.230	15.321
Napoli - Università telematica "Pegaso"											1.541	2.246
Novedrate (CO) - Università telematica "e-Campus"											1.218	2.271
Padova - Università degli studi	56.943	57.374	53.998	58.900	60.399	59.300	60.271	61.249	62.947	63.409	61.361	60.901
Palermo - Università degli studi	52.145	55.566	52.253	54.390	63.466	64.848	66.129	64.472	62.491	62.255	53.692	55.486
Parma - Università degli studi	28.587	28.442	28.946	29.297	29.497	29.853	28.712	27.903	27.912	26.172	27.115	29.288
Pavia - Università degli studi	20.485	22.086	20.607	21.816	22.308	22.390	21.555	21.492	21.254	21.463	21.576	21.925
Perugia - Università degli studi	28.868	30.525	31.243	31.513	34.213	34.318	34.547	32.418	32.413	32.636	30.848	29.793
Perugia - Università per stranieri	230	933	2.005	2.261	2.427	2.569	1.960	2.374	2.002	1.700	1.605	1.609
Pisa - Università degli studi	45.655	48.248	46.443	46.659	48.504	49.029	49.118	49.475	49.214	48.979	52.068	52.904
Potenza - Università degli studi della Basilicata			5.552	6.210	6.863	7.401	7.689	7.809	7.798	7.812	8.444	8.715
Reggio Calabria - Università degli studi Mediterranea	5.005	5.352	5.238	7.676	8.900	9.237	9.679	9.536	9.944	10.103	9.995	10.895
Reggio Calabria - Università per Stranieri											208	299
Roma - III Università degli studi	22.561	26.844	29.326	31.463	34.700	35.537	34.473	33.444	34.422	33.832	34.336	34.988
Roma - Istituto Universitario di Scienze Motorie		1.945	1.776		1.357	1.408	1.262	1.340	1.362			
Roma - Libera Università degli studi San Pio V	185	403	663	785	930	1.043	1.079	3.165	1.626	1.040	1.333	1.118
Roma - Libera Università internazionale degli studi sociali Guido Carli (LUISS)	4.814	4.990	5.036	5.234	5.135	5.188	5.310	5.457	5.835	6.181	6.606	7.353
Roma - Libera Università Maria SS.Assunta (LUMSA)	2.757	4.169	4.801	5.631	6.126	6.154	6.240	7.240	7.343	8.715	6.915	6.604
Roma - Università "Campus Bio-Medico"	270	391	477	559	600	731	792	800	804	841	977	1.080
Roma - Università degli studi "La Sapienza"	152.624	151.907	141.488	138.948	137.008	135.639	137.597	139.358	133.933	133.178	134.875	133.052
Roma - Università degli studi di "Tor Vergata"			21.551	24.037	24.353	29.479	31.993	31.385	32.121	33.259	31.800	31.688
Roma - Università Europea								146	344	494	532	
Roma - Università telematica "Guglielmo Marconi"							824	1.884	7.764	8.558	8.464	11.198



titolo	percentuale di popolazione di 25-34 anni con titolo universitario di tipo A	Data on population and education attainment are taken from OECD and EUROSTAT databases, which are compiled from National Labour Force Surveys.
descrizione	tasso di laurea in età tipica (25-34 anni)	
unità misura	Percentage of the population	
fonte	(2009), pag. 40. per 2008, Education at a glance 2010, Table A1.3a Population with tertiary education (2008), pag 36; per 2007 Education at a glance 2009, Table A1.3a Population with tertiary education (2008), pag 38; per 2006 Education at a glance 2008, Chart A1.1. Proportion of population in skilled jobs and proportion of population with tertiary education (2006) pag 28. Per 2005, Education at a glance 2007, Table A1.3a. Population that has attained tertiary education (2005), pag. 38; per 2004, Education at a glance 2006 Table A1.3a. Population that has attained tertiary education (2004), pag.39; per 2003, Education at a glance 2005, Chart A1.3. Population that has attained tertiary education (2003), pag.32; per 2002, Education at a glance 2004 Table A3.3. Population	
disponibilità	1999-2009	
disaggregazione	INT	
note	Per allungare la serie storica si è scelto di prendere in considerazione solo la percentuale di popolazione con tertiary-typeA. infatti, i dati sulla popolazione tra 25-34 anni con total tertiary è disponibile solo fino , poiché i dati sul total tertiary e sul tertiary-typeB sono disponibili solo fino al 2003	

	Percentage of the population that has attained tertiary-type A (25-34 years)									
	1999	2001	2002	2003	2004	2005	2006	2007	2008	2009
Francia	15,0	18,0	19,0	21,9	24,0	22,3	23,7	23,8	23,7	25,7
Germania	13,0	14,0	13,0	14,0	14,5	15,1	15,1	16,1	17,5	18,9
Italia	10,0	12,0	12,0	12,5	12,0	15,5	16,7	18,3	19,6	19,9
Spagna	22,0	24,0	25,0	25,8	30,9	27,0	26,0	26,0	25,7	25,0
Regno Unito	19,0	21,0	23,0	24,2	25,7	26,9	28,6	29,4	30,7	36,3
Stati Uniti	29,0	30,0	31,0	30,0	32,4	30,3	29,9	31,0	32,3	32,1
media OCSE	16,0	18,0	19,0	20,4	23,3	22,8	23,3	25,5	26,9	27,7
media EU21					23,4	22,0	22,9	23,8	25,4	25,9



\_\_\_\_\_

titolo distribuzione dei laureati per area disciplinare

nome della variabile	FIELD_int	Graduates are those who successfully complete an educational programme during the reference year. Successful completion is that students should have enrolled in, and successfully completed, the programme, although not necessarily in the year of reference. Students who do not complete the programme but successfully complete a recognised "equivalency" examination based on knowledge learned during the programme are counted as graduates. Successful completion is defined according to the graduation requirements of the programme. Completion occurs as a result of passing a final, curriculum-based examination or series of examinations. A specific number of teaching hours has been accumulated (although completion of some or all of the hours is not required).
descrizione	La composizione delle lauree per disciplina	
unità misura	teste	
fonti	elaborazioni su dati OECD ( <a href="http://stats.oecd.org">http://stats.oecd.org</a> )	
disponibilità	1998-2009	
disaggregazione	INT	
note	ci sono dei valori anomali (rosso).	

Humanities, arts and education												
	1998	1999	2000	2001	2002	2003	2004	2005	2006	2007	2008	2009
France	41,0	40,4	33,7	33,5	32,3	32,0	32,0	25,3	25,4	23,5	22,7	21,8
Germany	25,4	27,8	28,5	28,9	28,0	28,2	27,5	27,6	37,6	36,5	37,5	37,6
Italy	21,4	26,2	23,9	22,2	25,5	24,4	25,4	28,0	27,8	31,1	27,2	27,4
Spain	26,5	26,7	26,3	27,6	27,8	27,0	27,1	26,4	27,2	27,2	27,4	27,2
United Kingdom	37,3	36,8	34,2	33,5		33,7		33,4	33,4	33,8	33,3	32,6
United States	27,5	27,4	27,8	27,7		34,1	29,5	29,6	29,5	29,2	29,0	28,5

Health, welfare and veterinary												
	1998	1999	2000	2001	2002	2003	2004	2005	2006	2007	2008	2009
France	1,9	1,8	2,6	2,6	2,4	2,4	2,4	7,5	8,2	8,8	9,2	9,6
Germany	11,9	11,8	12,1	12,3	12,2	11,6	11,2	10,6	7,9	7,4	7,1	6,8
Italy	18,6	14,6	16,4	17,1	12,3	15,4	14,6	13,4	13,4	14,0	13,8	14,2
Spain	10,7	10,1	11,0	11,1	11,1	11,5	12,0	13,5	13,5	14,2	14,7	15,1
United Kingdom	8,8	9,1	8,5	10,2		10,1		10,4	10,7	11,1	11,6	11,7
United States	9,6	9,7	9,2	9,0		7,8	7,6	8,5	9,0	9,5	10,0	10,3

Social sciences, business and administration, law and services												
	1998	1999	2000	2001	2002	2003	2004	2005	2006	2007	2008	2009
France	32,1	32,0	35,9	36,0	38,4	38,8	38,7	41,8	41,5	41,6	42,1	42,8
Germany	27,6	26,8	27,4	27,7	29,1	29,6	30,7	30,8	27,9	29,3	27,8	28,3

Italy	33,8	34,5	35,2	36,6	37,5	35,7	36,0	35,7	36,0	33,2	36,4	35,5
Spain	40,4	39,6	37,9	35,1	35,0	34,5	34,2	33,9	33,2	32,2	32,0	31,5
United Kingdom	22,1	22,2	29,4	28,9		29,8		33,3	33,3	33,2	33,4	33,8
United States	43,4	43,4	43,8	44,1		40,8	46,3	44,3	44,2	44,2	44,2	44,4

Engineering, Sciences and Agriculture (+ Security services, Environmental protection and Transport services)

	1998	1999	2000	2001	2002	2003	2004	2005	2006	2007	2008	2009
France	25,0	25,7	27,7	27,8	27,0	26,9	26,9	25,5	24,9	26,1	26,0	25,9
Germany	35,1	33,6	32,0	31,1	30,6	30,6	30,6	31,0	26,6	26,9	27,5	27,3
Italy	26,2	24,6	24,5	24,1	24,8	24,5	24,0	22,8	22,9	21,7	22,6	22,9
Spain	22,5	23,6	24,9	26,1	26,1	27,0	26,7	26,1	26,1	26,4	25,9	26,2
United Kingdom	31,9	31,9	27,9	27,3		26,4		23,0	22,5	21,9	21,7	21,9
United States	19,6	19,5	19,2	19,2		17,3	16,7	17,6	17,2	17,0	16,9	16,8

Humanities, Health, welfare and Social science Engineering, Sciences and Agriculture (+ Security services, Environmental protection and Transport services)

France	21,8	9,6	42,8	25,9
Germany	37,6	6,8	28,3	27,3
Italy	27,4	14,2	35,5	22,9
Spain	27,2	15,1	31,5	26,2
United Kingdom	32,6	11,7	33,8	21,9
United States	28,5	10,3	44,4	16,8

Humanities, arts and education

	1998	1999	2000	2001	2002	2003	2004	2005	2006	2007	2008	2009
France	171023	175121	266734	270039,996	267208	285491	285491	250862	235286	204710	197764	188645
Germany	115843	124921	125228	123449	120230	125187	129574	142179	257564	272345	307021	339048
Italy	75024	98572	95199	92170	114742	124375	172159	221628	220903	260905	133702	131507
Spain	118703	129526	117386	126145	127721	122899	119719	113985	114978	110989	120232	126010
United Kingdom	186249,47	188447,151	263897,929	309354,585		331005,8552		355730,6	367840,03	378210,07	385615,39	378611,49
United States	942383	957228	1013865	1021501		1445638	1245209	1289504	1329350	1349993	1380471	1399171

Health, welfare and veterina y

	1998	1999	2000	2001	2002	2003	2004	2005	2006	2007	2008	2009
France	7896	8018	20597	21296,649	19844	21136	21474	74251	75777	76483	79941	83112
Germany	54434	53087	53352	52364	52403	51431	52979	54582	54239	55354	58336	60857
Italy	65353	55072	65366	70853	55367	78571	98862	106163	106667	117656	67850	68092
Spain	48033	49162	48947	50904	50791	52274	53091	58331	57295	57807	64581	69785
United Kingdom	43734,87	46807,836	65744,199	94475,956		99657,83821		111008,66	118225,76	124337,3	134115,97	135868,1
United States	329763	336731	336621	331500		330044	319240	371320	407007	440684	474131	507483

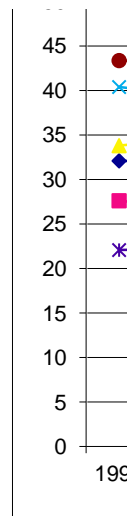

## Social sciences, business and administration, law and services

	1998	1999	2000	2001	2002	2003	2004	2005	2006	2007	2008	2009
France	133901	138976	284431	290556,934	317793	345779	345779	414589	383885	361930	367192	370919
Germany	125998	120642	120442	118028	125032	131526	144859	158676	191574	218493	227334	255228
Italy	118704	129710	140344	151939	169004	181881	244369	282896	286125	278196	179294	170477
Spain	181195	191750	169196	160388	160902	156611	150835	146235	140590	131418	140248	145844
United Kingdom	110270,45	113377,332	226852,363	266725,75		292731,8262		354784,01	366782,05	371628,14	386377,88	391497,59
United States	1487100	1513938	1599220	1628521		1725943	1958810	1934990	1990641	2044670	2106054	2183546

## Engineering, Sciences and Agriculture (+ Security services, Environmental protection and Transport services)

	1998	1999	2000	2001	2002	2003	2004	2005	2006	2007	2008	2009
France	104491	111650	219484	224582,278	223569	239749	239749	252757	231002	227578	226822	224605
Germany	160124	150839	140458	132922	131463	135729	144176	159656	182469	200753	225164	245923
Italy	92193	92682	97438	100230	111733	125052	162481	180721	181878	181890	111218	109865
Spain	100776	114288	111305	119372	119665	122621	117924	112648	110459	107943	113675	121341
United Kingdom	159461,7	162976,735	215187,14	252278,589		259803,1489	#RIF!	245128,7	247208,04	245621,48	250651,82	253962,91
United States	671015	680955	699395	708251		733513	703998	767462	776254	786110	803009	826201

## Total

	1998	1999	2000	2001	2002	2003	2004	2005	2006	2007	2008	2009
France	417311	433765	791246	806475,857	828414	892155	892493	992459	925950	870701	871719	867281
Germany	456399	449489	439480	426763	429128	443873	471588	515093	685846	746945	817855	901056
Italy	351274	376036	398347	415192	450846	509879	677871	791408	795573	838647	492064	479941
Spain	448707	484726	446834	456809	459079	454405	441569	431199	423322	408157	438736	462980
United Kingdom	499716,49	511609,054	771681,631	922834,88		983198,6685		1066651,97	1100055,88	1119796,99	1156761,06	1159940,09
United States	3430261	3488852	3649101	3689773		4235138	4227257	4363276	4503252	4621457	4763665	4916401

## 141: Teacher training (ISC 141)

	1998	1999	2000	2001	2002	2003	2004	2005	2006	2007	2008	2009
--	------	------	------	------	------	------	------	------	------	------	------	------

France			23482	17043,861	28265	30068	30068	1179	3569	4627	3921	3182
Germany	7918	4309	3941	4141	3793	3417	3679	3832	7403	7840	7294	7314
Italy		39	91	81	240	421	12	2	13876	25159	2	2
Spain	20382	21115	20931	22402	24515	23624	22992	22386	24920	24931	27330	28340
United Kingdom			26151,517	28441,176		31507,01388		37637,9	38263,66	38615,75	32176,89	31483,55
United States						245549						

---



---

200: Humanities and Arts

	1998	1999	2000	2001	2002	2003	2004	2005	2006	2007	2008	2009
France	70859	71913	68826	73842,748	65018	69525	69525	75807	70001	60452	59525	57249
Germany	29115	30301	30684	30357	29402	31147	32102	34935	65012	69271	79573	87962
Italy	22140	26956	26389	25268	27812	29725	39211	49520	51641	54657	36004	34679
Spain	21169	23060	19808	21561	21893	21115	20753	19495	18586	17347	18740	19942
United Kingdom	70896,05	72047,904	61752,475	71368,434		77783,52068		83541,52	86319,41	88192,98	94015,98	93034,35
United States	240104	243280	258209	260051		308520	323166	336294	346636	353173	364506	369957

---



---

142: Education science (ISC 142)

	1998	1999	2000	2001	2002	2003	2004	2005	2006	2007	2008	2009
France		150	6646	7212,015	7812	8390	8390	10537	9313	7343	6012	5562
Germany	6331	12700	12647	12048	12219	12456	12955	14855	23861	24426	26857	30267
Italy	4302	8813	7925	8102	15413	17179	27251	36532	19114	23308	12844	13733
Spain	7216	9058	8050	8329	6506	6153	5738	5364	4690	4543	4676	4752
United Kingdom			13168,735	19183,465		17320,63273		14915,12	16177,24	18199,82	19606,84	18270,67
United States						14490						

---



---

140: Education (ISC 14)

	1998	1999	2000	2001	2002	2003	2004	2005	2006	2007	2008	2009
France	29305	30135	30128	24255,876	36077	38458	38458	11739	13009	12128	10089	8908
Germany	14249	17009	16588	16189	16012	15873	16634	18687	31264	32266	34151	37581
Italy	4302	8852	8016	8183	15653	17600	27263	36534	32990	48467	12844	13735
Spain	27598	30173	28981	30731	31021	29777	28730	27750	29610	29474	32006	33092
United Kingdom	44457,37	44351,343	39320,252	47624,642		48827,64661		52553,02	54440,91	56815,57	51783,73	49754,22
United States	222071	227388	239238	241348		260039	275711	280622	289442	290474	286953	289300

---



---

200: Humanities and Arts

	1998	1999	2000	2001	2002	2003	2004	2005	2006	2007	2008	2009
France	70859	71913	68826	73842,748	65018	69525	69525	75807	70001	60452	59525	57249
Germany	29115	30301	30684	30357	29402	31147	32102	34935	65012	69271	79573	87962
Italy	22140	26956	26389	25268	27812	29725	39211	49520	51641	54657	36004	34679
Spain	21169	23060	19808	21561	21893	21115	20753	19495	18586	17347	18740	19942

United Kingdom	70896,05	72047,904	61752,475	71368,434		77783,52068		83541,52	86319,41	88192,98	94015,98	93034,35
United States	240104	243280	258209	260051		308520	323166	336294	346636	353173	364506	369957

210: Arts (ISC 21)

	1998	1999	2000	2001	2002	2003	2004	2005	2006	2007	2008	2009
France		101	9128	9728,474	9287	9943	9943	18499	18795	17400	17163	16485
Germany	7305	9245	9578	10111	9722	10533	11260	11661	15020	14921	16364	16556
Italy	867	1059	1199	1538	2172	3511	6960	10919	14751	17631	12014	11902
Spain	5484	5976	6075	7626	8416	6863	7250	7537	7274	7645	8218	8947
United Kingdom			27327,315	32206,712		32954,85474		36832,89	38478,06	39881,3	43097,86	43175,05
United States	61770	64385	70836	73719		128381	91369	95416	98210	100317	103320	105627

220: Humanities (ISC 22)

	1998	1999	2000	2001	2002	2003	2004	2005	2006	2007	2008	2009
France		909	59698	64114,274	55731	59582	59582	57294	50598	42308	41529	40010
Germany	21810	21056	21106	20246	19680	20614	20842	23274	49992	54350	63209	71406
Italy	21273	25897	25190	23730	25640	26214	32251	38601	36890	37026	23990	22777
Spain	15685	17084	13733	13935	13477	14252	13503	11958	11312	9702	10522	10995
United Kingdom			34425,16	39161,722		44828,66594		46708,63	47841,34	48311,67	50918,11	49859,3
United States	178334	178895	187373	186332		180139	231797	240878	248426	252856	261186	264330

300: Social sciences, business and law

	1998	1999	2000	2001	2002	2003	2004	2005	2006	2007	2008	2009
France	129553	132487	132779	135202,593	147701	160879	160879	192480	179299	168707	171850	173651
Germany	53612	52939	52843	51330	54697	57640	63635	70748	86509	97109	100315	113400
Italy	58675	64219	69418	74235	77625	83530	114763	133658	134137	129680	82212	77860
Spain	82286	88091	76788	72439	71918	68878	65739	63365	61305	56872	60360	61593
United Kingdom	104075,17	106431,229	113426,181	124487,35		138720,9377		169128,38	174605,8	175874,29	180030,91	181979,04
United States	711629	724810	767148	781834		828878	902385	871216	891460	911355	936082	969621

310: Social and behavioural science (ISC 31)

	1998	1999	2000	2001	2002	2003	2004	2005	2006	2007	2008	2009
France		1588	39450	40630,892	37105	40268	40268	45594	40634	36350	36525	35897
Germany	8719	9255	8990	8573	9137	9963	10584	12610	21776	23856	26939	28918
Italy	13217	14857	16028	17107	18349	20350	32941	41015	41524	42308	26924	26072
Spain	13371	17720	14392	15515	15887	14894	13960	13852	13303	12995	13912	14845
United Kingdom			34207,417	32423,156		31501,31632		50684,88	53564,77	53420,18	54729,65	53909,88
United States	236264	235897	238097	239146		278982	250989	261616	268781	273650	281029	286756

320: Journalism and information (ISC 32)

	1998	1999	2000	2001	2002	2003	2004	2005	2006	2007	2008	2009
France			5490	5522,954	7394	8081	8081	11348	10677	8822	9054	8279
Germany	1403	1657	1649	1648	2150	2118	2397	2972	4450	5510	5716	4357
Italy	930	1295	1496	1756	1874	3172	8748	12786	13802	12055	9740	8582
Spain	5215	6663	4791	4693	4803	4346	4635	4763	4342	3887	3948	4106
United Kingdom			7099,954	8249,376		11279,91683		13326,74	13791,47	13826,81	14253,9	14320,41
United States	58745	61640	67671	70021		82126	86462	89232	91713	93073	96384	98415

340: Business and administration (ISC 34)

	1998	1999	2000	2001	2002	2003	2004	2005	2006	2007	2008	2009
France			43476	43762,704	53495	58450	58450	82885	85360	85352	87900	90490
Germany	29532	28448	28629	28022	30510	33373	37512	41913	45819	51132	54704	64610
Italy	23171	26212	28532	30209	30044	31647	40418	44300	44350	47375	29961	31310
Spain	42722	42934	39170	35505	35373	34456	33063	32468	30768	29385	31645	32626
United Kingdom			54472,179	62931,801		72342,17599		79307,84	80189,22	80911,62	83511,83	86721,91
United States	371536	382631	417479	428690		421851	517522	469516	479642	492921	506156	531174

380: Law (ISC 38)

	1998	1999	2000	2001	2002	2003	2004	2005	2006	2007	2008	2009
France		554	44363	45286,043	49707	54080	54080	52609	42571	38067	38107	38719
Germany	13958	13579	13575	13087	12900	12186	13142	13253	14464	16611	12956	15515
Italy	21357	21855	23362	25163	27358	28361	32656	35557	34461	27942	15587	11896
Spain	20978	20774	18435	16726	15855	15182	14081	12282	12892	10605	10855	10016
United Kingdom			17646,632	20883,018		23597,5286		25808,9	27060,32	27715,68	27535,53	27026,83
United States	45084	44642	43901	43977		45919	47412	50852	51324	51711	52513	53276

400: Science

	1998	1999	2000	2001	2002	2003	2004	2005	2006	2007	2008	2009
France	56764	58126	65170	66979,256	62081	66442	66442	70104	60493	58689	57343	56970
Germany	31454	29629	27594	26181	26669	27770	31446	36884	47112	53291	61028	67083
Italy	18327	15785	15841	15577	16286	18704	23871	26165	26369	27416	15924	15965
Spain	20139	21395	21679	22753	21828	21607	21050	20400	20614	19641	21105	21611
United Kingdom	54238,26	55815,733	64748,541	77042,567		84599,1875		75206,27	74187,11	72764,59	73032,65	73349,46
United States	158321	162624	169665	173365		197693	173526	200735	201107	203196	205767	210506

420: Life sciences (ISC 42)

	1998	1999	2000	2001	2002	2003	2004	2005	2006	2007	2008	2009
France		2031	24272	25292,834	22343	23879	23879	21661	16637	15032	14377	14208
Germany	5977	6491	6170	6410	6740	6722	7232	8183	9666	11426	13781	14754

Italy	9306	5561	5612	6684	6987	7253	10596	11784	12435	12574	8200	7769
Spain	4439	4843	5356	5579	5389	5359	4873	4624	4582	4326	4912	5318
United Kingdom	16014,8	16560,703	23487,73	27526,978		31361,00232		20170,8	20181,22	21507,55	22399,57	23160,81
United States	75253	77090	74597	71497		74664	74408	78388	83634	90252	94337	97611

440: Physical sciences (ISC 44)

	1998	1999	2000	2001	2002	2003	2004	2005	2006	2007	2008	2009
France		1924	20971	21389,15	18770	19866	19866	19996	17481	17633	17142	16686
Germany	14443	12457	11760	10296	9901	9443	9580	10552	13341	14850	17885	20657
Italy	3369	3328	3363	3218	3481	4128	4778	5186	5793	5710	2961	3274
Spain	6916	7428	6990	6914	6702	6272	5855	5210	5055	4525	5070	5016
United Kingdom	16853,3	16665,704	19505,326	22066,275		18414,14178		18700,03	19165,56	18874,39	19436,1	20282,09
United States	29568	29348	27244	27037		27128		28697	30729	31758	32637	33172

460: Mathematics and statistics (ISC 46)

	1998	1999	2000	2001	2002	2003	2004	2005	2006	2007	2008	2009
France		424	10219	10719,381	9610	10324	10324	10208	9028	8725	8238	7681
Germany	4417	4297	3858	3405	3418	3615	3778	4524	8470	9330	10912	12302
Italy	3771	5040	5162	4049	4299	4723	4740	5185	3540	4193	1830	2052
Spain	2778	3178	3055	2837	2634	2255	2153	1911	1598	1422	1684	1456
United Kingdom	5497,41	5814,42	5150,791	5965,053		6715,027368		7143,58	7222,66	7506,91	7676,74	7859,75
United States	17777	17230	16588	16071		17543	18578	20004	20793	21189	21532	22242

480: Computing (ISC 48)

	1998	1999	2000	2001	2002	2003	2004	2005	2006	2007	2008	2009
France	0	579	9708	9577,891	11358	12373	12373	18102	16741	15960	16270	17190
Germany	6617	6384	5806	6070	6610	7990	10856	13625	15635	17685	18450	19370
Italy	1881	1856	1704	1626	1519	2600	3757	4010	4601	4939	2933	2870
Spain	6006	5946	6278	7423	7103	7721	8169	8655	9379	9368	9439	9821
United Kingdom	15872,73	16774,906	16604,694	21484,261		28109,01604		29191,85	27617,65	24875,72	23520,23	22046,8
United States	35723	38956	51236	58760		78358	80540	73646	65951	59997	57261	57481

500: Engineering, manufacturing and construction

	1998	1999	2000	2001	2002	2003	2004	2005	2006	2007	2008	2009
France	46091	45562	40637	41318,844	47780	51302	51302	55240	54474	55037	55055	54088
Germany	43007	41961	38761	36435	35170	35761	36206	38135	39276	41956	45958	49978
Italy	25070	27816	29689	31013	32144	37846	49744	56428	56518	55322	34953	34269
Spain	24046	28315	27589	30832	31269	32689	31391	29490	29060	29036	30204	33087
United Kingdom	46499,73	46797,645	39002,176	44654,643		41567,94326		43240,35	45347,1	46010,76	48236,62	49476,37



United States	120636	119544	117724	118256		127073	133914	136637	138134	138231	142717	147788
520: Engineering and engineering trades (ISC 52)												
	1998	1999	2000	2001	2002	2003	2004	2005	2006	2007	2008	2009
France			32564	33407,648	42434	45493	45493	31906	28863	26814	27306	26681
Germany	27062	24331	20820	18910	18003	18678	20182	22714	24181	26906	30208	32945
Italy	15912	18497	19606	20967	16992	25676	33565	37314	35226	32702	19096	18096
Spain	15509	18579	17745	19539	19800	20958	20211	19206	18743	18521	19305	20244
United Kingdom			25490,331	25242,837		23182,31089		24114,57	24817,6	24313,43	24376,22	24297,91
United States	108194	106992	104467	104972		112939	91320	93019	93591	93039	95420	97994
540: Manufacturing and processing (ISC 54)												
	1998	1999	2000	2001	2002	2003	2004	2005	2006	2007	2008	2009
France		1049	1442	1387,815	1261	1340	1340	4345	4413	4263	4531	4699
Germany	1275	1796	1845	1594	1719	1957	1765	1815	2029	2275	2398	2776
Italy	1194	685	607	758	1147	1582	2384	2920	3699	3707	2112	2186
Spain	1124	1382	1489	2393	2502	2520	2534	2332	2165	2125	2097	2080
United Kingdom			3450,498	3816,646		3594,308154		3696,47	3808,66	4064,32	4386,93	4464,19
United States	329	422	398	349			12888	12578	12035	11648	11994	12821
580: Architecture and building (ISC 58)												
	1998	1999	2000	2001	2002	2003	2004	2005	2006	2007	2008	2009
France		140	6631	6523,38	4085	4469	4469	9523	9946	12523	13525	13308
Germany	14670	15834	16096	15931	15448	15126	14259	13606	13066	12775	13352	14257
Italy	7964	8634	9476	9288	14005	10588	13795	16194	17593	18913	13745	13987
Spain	7413	8354	8355	8900	8967	9211	8646	7952	8152	8390	8802	10763
United Kingdom			10061,347	15595,16		14791,32422		15429,3	16720,83	17632,99	19473,47	20714,27
United States	12113	12130	12859	12935		14134	29706	31040	32508	33544	35303	36973
600: Agriculture												
	1998	1999	2000	2001	2002	2003	2004	2005	2006	2007	2008	2009
France	1636	1688	2979	3068,563	993	1096	1096	3780	3908	3648	3585	3833
Germany	5720	3991	3947	3814	3849	4277	4453	4837	4782	4923	5348	5626
Italy	3554	3398	3855	3935	4144	5381	6527	6991	6849	7272	4286	4332
Spain	6142	7602	6328	5959	6351	6518	5914	5732	4797	4563	4574	4787
United Kingdom	4485,47	4547,624	4197,45	4500,675		4094,837759		4328,16	4283,33	4246,33	4289,51	4427,08
United States	35644	37564	41455	41685		20233	22807	23243	23043	23019	23680	24100
620: Agriculture, forestry and fishery (ISC 62)												
	1998	1999	2000	2001	2002	2003	2004	2005	2006	2007	2008	2009

France		127	2512	2576,668	638	713	713	2854	3159	2794	2439	2640
Germany	4296	2435	2520	2422	2440	2787	2993	3286	3319	3512	4025	4154
Italy	1431	1658	1981	2232	2615	3104	4232	4911	4903	5169	3256	3322
Spain	4500	5651	4883	4480	5006	4949	4587	4450	3654	3355	3253	3549
United Kingdom			3488,256	3691,141		2869,224268		3323,99	3311,99	3289,16	3269,51	3322,58
United States	33456	35371	39204	39437		17152	20579	20889	20673	20576	21176	21723

640: Veterinary (ISC 64)

	1998	1999	2000	2001	2002	2003	2004	2005	2006	2007	2008	2009
France			467	491,895	355	383	383	926	749	703	705	618
Germany	1424	1556	1427	1392	1409	1490	1460	1551	1463	1411	1323	1472
Italy	2123	1740	1874	1703	1529	2277	2295	2080	1946	2103	1030	1010
Spain	1642	1951	1445	1479	1345	1569	1327	1282	1143	1208	1321	1238
United Kingdom			709,193	809,534		1225,613491		1004,16	971,33	957,16	1020	1104,5
United States	2188	2193	2251	2248		3081	2228	2354	2370	2443	2504	2377

700: Health and welfare

	1998	1999	2000	2001	2002	2003	2004	2005	2006	2007	2008	2009
France	7896	7421	10478	10851,607	10159	10821	10990	37623	38334	38816	40611	42610
Germany	31055	30643	30758	30339	30433	29914	31116	31447	31375	32471	34573	36181
Italy	32085	27090	32229	35536	28004	39735	49947	53440	53934	59527	34854	34976
Spain	25081	25668	25486	26289	26327	26992	27468	30128	29567	29775	33323	36212
United Kingdom	43734,87	46807,836	32517,503	50662,305		53725,47806		59960,57	63840,3	67724,52	73220	74395,52
United States	173708	177586	177668	175109		173771	158506	199731	217977	235400	252553	269666

720: Health (ISC 72)

	1998	1999	2000	2001	2002	2003	2004	2005	2006	2007	2008	2009
France		597	9652	9953,147	9330	9932	10101	35702	36694	36964	38625	39884
Germany	21955	20888	21167	20633	20561	20027	20403	21584	21401	21472	22440	23204
Italy	31145	26242	31263	33614	25834	36559	46620	50643	50787	56026	31966	32106
Spain	21310	21543	22016	23136	23119	23713	24296	26921	26585	26824	29937	32335
United Kingdom			32517,503	43004,117		44706,74666		50043,93	53414,13	55655,62	59875,97	60368,08
United States	153867	156952	156702	154143		153192	158506	169235	186660	202841	219074	235440

760: Social services (ISC 76)

	1998	1999	2000	2001	2002	2003	2004	2005	2006	2007	2008	2009
France			826	898,46	829	889	889	1665	1067	1340	1430	2182
Germany	9100	9755	9591	9706	9872	9887	10713	9863	9974	10999	12133	12977
Italy	940	848	966	1922	2170	3176	3327	2797	3147	3501	2888	2870
Spain	3771	4125	3470	3153	3208	3279	3172	3207	2982	2951	3386	3877

United Kingdom				7658,188		9018,731397		9916,64	10426,16	12068,9	13344,03	14027,44
United States	19841	20634	20966	20966		20579		30496	31317	32559	33479	34226

800: Services

	1998	1999	2000	2001	2002	2003	2004	2005	2006	2007	2008	2009
France	4348	4347	10213	10797,068	11889	12792	12792	16523	15068	14881	14672	14173
Germany	5430	3121	3223	3558	3631	3981	4151	4406	5087	7550	8195	8736
Italy	414	424	542	1215	9849	7556	8004	8208	9528	9654	6952	6815
Spain	7308	6529	6854	7060	7986	9069	9363	9492	8829	8697	9686	11195
United Kingdom	6195,28	6946,103		5392,607		3388,022313		3596,98	3844,32	4173	6763,15	7036,84
United States	44001	43684	43958	43887		47102	99886	105324	115230	124531	130798	136934

810: Personal services (ISC 81)

	1998	1999	2000	2001	2002	2003	2004	2005	2006	2007	2008	2009
France			7834	8456,22	9673	10340	10340	11485	9209	8411	7654	7528
Germany	4244	1888	1942	2104	2135	2378	2725	2911	3495	5726	6376	6715
Italy				332	1735	4089	3512	4575	5176	5681	5030	5072
Spain	5544	4914	5296	5297	5872	6507	6822	6806	6169	6026	6456	7586
United Kingdom				4700,254		2883,197018		3013,65	3299,99	3637,66	6208,88	6475,24
United States						506	54154	56738	61174	64870	69613	73144

840: Transport services (ISC 84)

	1998	1999	2000	2001	2002	2003	2004	2005	2006	2007	2008	2009
France			519	532,533	336	364	364	945	991	1120	1350	1410
Germany	452	261	315	377	362	389	397	420	465	546	485	566
Italy	157	131	170	208	22	442	684	638	391	269	147	116
Spain	427	474	312	289	358	355	362	353	399	305	323	269
United Kingdom												
United States	4466	3942	4092	4504		5511	5552	5706	6133	6642	6185	6237

850: Environmental protection (ISC 85)

	1998	1999	2000	2001	2002	2003	2004	2005	2006	2007	2008	2009
France			1066	1073,109	1685	1864	1864	3286	3935	4295	4199	4128
Germany	633	860	862	963	957	1093	1023	1065	1080	1278	1333	1424
Italy	207	287	372	509	7703	926	1682	1852	2726	2743	1310	1218
Spain	291	684	789	982	1315	1745	1697	1811	1845	1900	2124	2354
United Kingdom				692,353		504,8252953		583,33	544,33	535,33	554,27	561,6
United States	12354	12624	12322	11594		11863	8224	8032	8214	8452	8878	9470

860: Security services (ISC 86)

	1998	1999	2000	2001	2002	2003	2004	2005	2006	2007	2008	2009
France			794	735,206	195	224	224	807	933	1045	1462	1083
Germany	101	112	104	114	177	121	6	10	47		1	31
Italy	50	6		166	389	2099	2126	1143	1235	961	465	409
Spain	1046	457	457	492	441	462	482	522	416	466	783	986
United Kingdom												
United States	27181	27118	27544	27789		29222	31956	34848	39709	44567	46122	48083

once year of the data collection. One condition of a  
the final year of the corresponding educational  
the final year of an educational programme, but later  
outside of the education system, should not be  
nents established by each country: in some countries,  
aminations. In other countries, completion occurs after  
all of the course hours may also involve examinations).

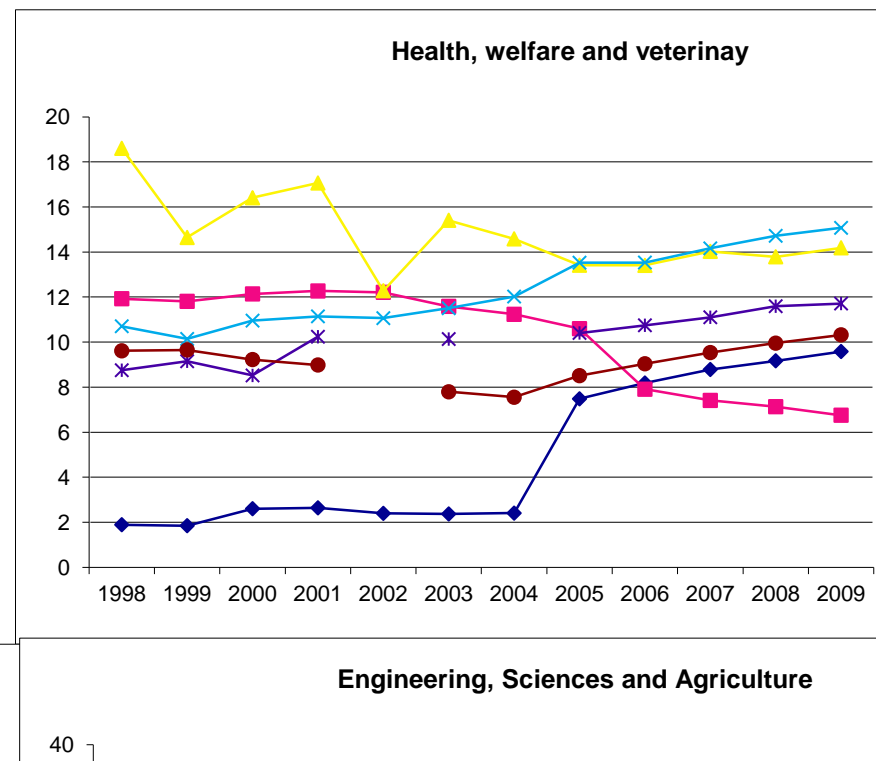

**Social sciences, business and administration, law and services**

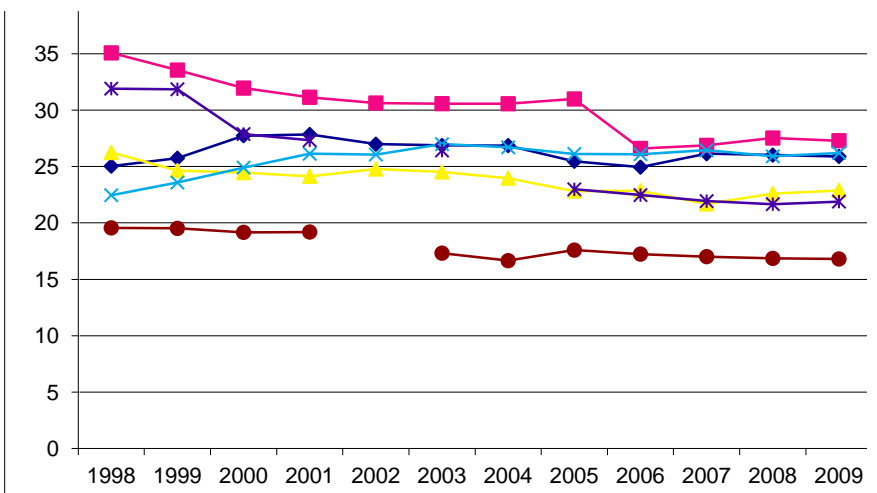
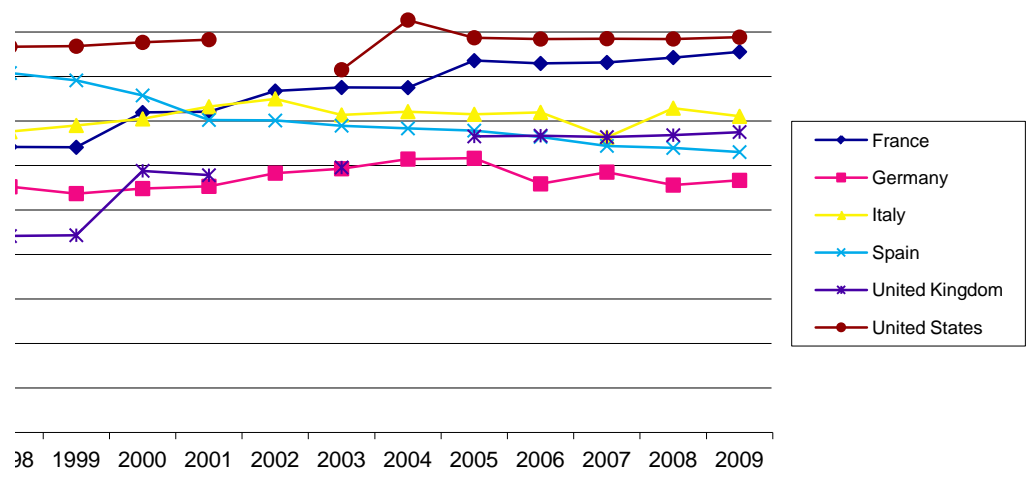

















0 0 0

0 0 0



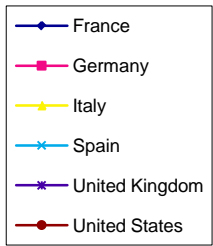



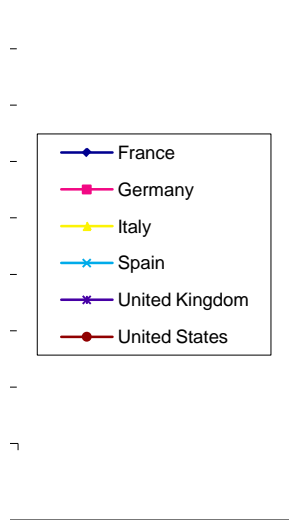

titolo	quota di popolazione in possesso di laurea per macro-regione e anno di nascita	il do-file per replicare le analisi è disponibile su richiesta
descrizione	Incidenza di laureati sulla popolazione di riferimento per coorti e regione di nascita	
unità misura	teste	
fonti	Elaborazioni su dati BILANCI DELLE FAMIGLIE ITALIANE 2008, Banca di Italia	
disponibilità	1962-2008	
disaggregazione	REG	
note	sono stati utilizzati i pesi campionari, forniti nel file CARCOM08 (variabile PESOFIT). Per evitare problemi di censure a destra, i nati dopo il 1980 non sono stati inclusi nelle analisi.	

	<1929	1930/39	1940/49	1950/59	1960/69	1970/79
Piemonte	2,0	2,8	4,1	7,9	10,0	10,5
Valle d'Aosta			6,4	3,2	8,0	25,7
Lombardia	3,2	4,8	9,8	14,5	13,2	16,0
Trentino	1,2	3,4	10,6	4,5	9,2	18,4
Veneto	3,1	7,3	4,2	9,7	5,2	9,3
Friuli	3,1	2,9	5,8	14,3	9,2	17,2
Liguria	6,5	5,9	11,8	13,1	13,3	16,0
Emilia Romagna	1,6	1,3	6,5	8,8	12,5	14,3
Toscana	3,5	5,0	6,6	8,5	12,6	13,5
Umbria			8,2	8,7	4,4	8,7
Marche	2,2	2,6	8,1	11,1	11,8	18,3
Lazio	3,1	7,3	9,0	7,2	13,8	17,7
Abruzzo	4,7	3,0	13,8	10,6	14,0	29,5
Molise	0,9	0,7	5,2	8,0	11,3	24,5
Campania	2,0	1,6	5,4	5,0	6,7	7,5
Puglia	3,0	2,7	4,8	7,8	8,6	8,3
Basilicata	4,3	0,2	2,6	3,4	9,6	7,8
Calabria	5,0	3,2	5,9	5,8	10,6	17,4
Sicilia	2,7	2,6	9,6	8,2	7,2	11,0
Sardegna	1,4	2,8	1,9	6,5	5,3	9,4

Nord-ovest	3,2	4,3	8,3	12,4	12,4	14,6
Nord-est	2,4	4,0	5,8	9,3	8,7	12,7
Centro	2,9	5,3	8,0	8,2	12,5	15,9
Sud-ovest	2,7	2,2	6,1	6,2	7,3	10,0
Sud-est	3,1	2,6	6,7	8,3	9,8	13,3
Italia	2,84	3,77	7,1	9,0	10,2	13,1

titolo tipologia della laurea per anno di nascita della popolazione

nome della variabile	TIPOLAU_reg	il do-file per replicare le analisi è disponibile su richiesta
descrizione	Tipo di laurea per coorti e regione di nascita	
unità misura	teste	
fonti	Elaborazioni su dati BILANCI DELLE FAMIGLIE ITALIANE 2008 al 1995, Banca di Italia	
disponibilità	1962-2008	
disaggregazione	REG	
note	nelle indagini antecedenti al 1993 non è presente la variabile del tipo di laurea conseguita. sono stati utilizzati i pesi campionari, forniti nel file CARCOM08 (variabile c. Per evitare problemi di censure a destra, i nati dopo il 1980 non sono stati inclusi nelle analisi. La numerosità del campione non ha permesso di calcolare il tipo di laurea a livello regionale. la numerosità campionaria di una sola wave introduce troppe oscillazioni, per questo motivo sono state aggregati più wave.	

	Nord			
	1920-40	1950-59	1960-69	1970-79
scienze	17,38	19,09	18,42	14,15
medicina	10,24	15,06	9,34	7,6
tecnico	15,9	14,63	16,74	21
economia	13,08	6,64	15,41	18,49
sc sociali	5,13	2,68	5,73	6,7
giurispr	7,92	9,56	9,91	10,31
umanistico	30,36	32,34	24,46	21,74

	Centro			
	1920-40	1950-59	1960-69	1970-79
scienze	15,79	22,12	14,49	17,41
medicina	6,1	12,9	8,51	6,85
tecnico	14,32	17,44	14,03	13,37
economia	13,17	4,75	17,7	13,92
sc sociali	2,9	6,22	6,13	13,19
giurispr	10,94	11,37	16,84	13,47
umanistico	36,79	25,21	22,3	21,79

  

	Sud			
	1920-40	1950-59	1960-69	1970-79

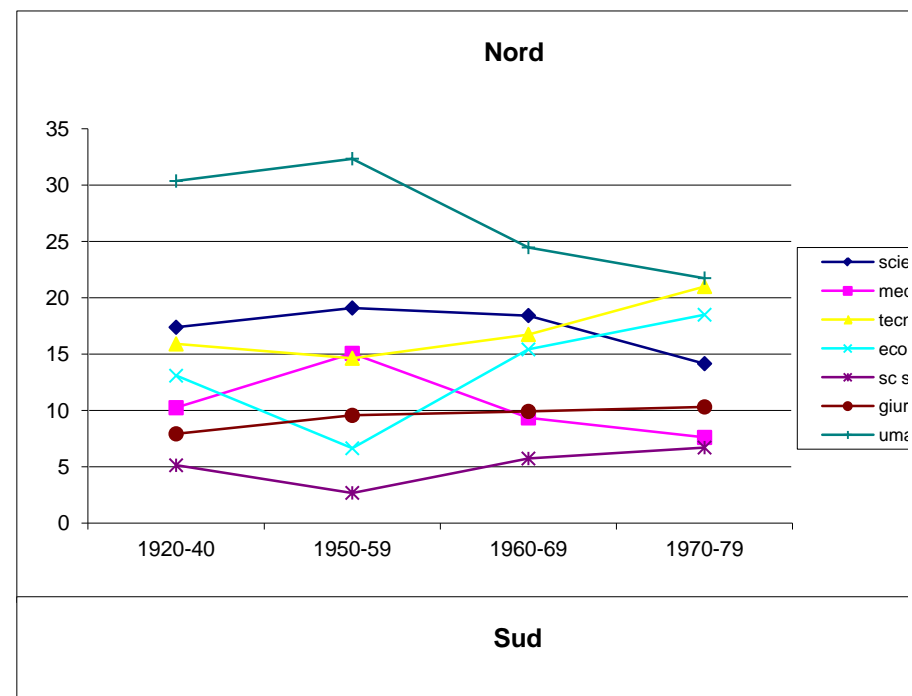

scienze	18,04	16,91	17,5	11,83
medicina	6,26	19,65	5,89	7,82
tecnico	8,76	12,89	15,47	16,07
economia	10,42	3,49	11,25	13,4
sc sociali	2,09	4,04	7,57	3,38
giurispr	12,79	10,57	20,61	30,23
umanistico	41,64	32,46	21,71	17,27

	Italia			
	1920-40	1950-59	1960-69	1970-79
scienze	17,2	19,14	17,27	14,19
medicina	8,1	15,82	8,18	7,5
tecnico	13,42	14,75	15,76	17,93
economia	12,31	5,43	14,76	16,04
sc sociali	3,71	3,76	6,34	7,14
giurispr	10,06	10,2	14,5	16,73
umanistico	35,18	30,92	23,19	20,46

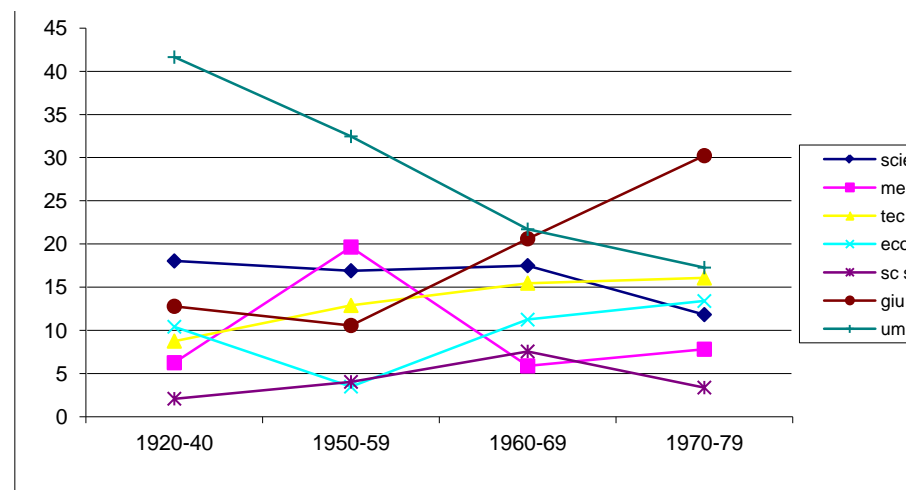

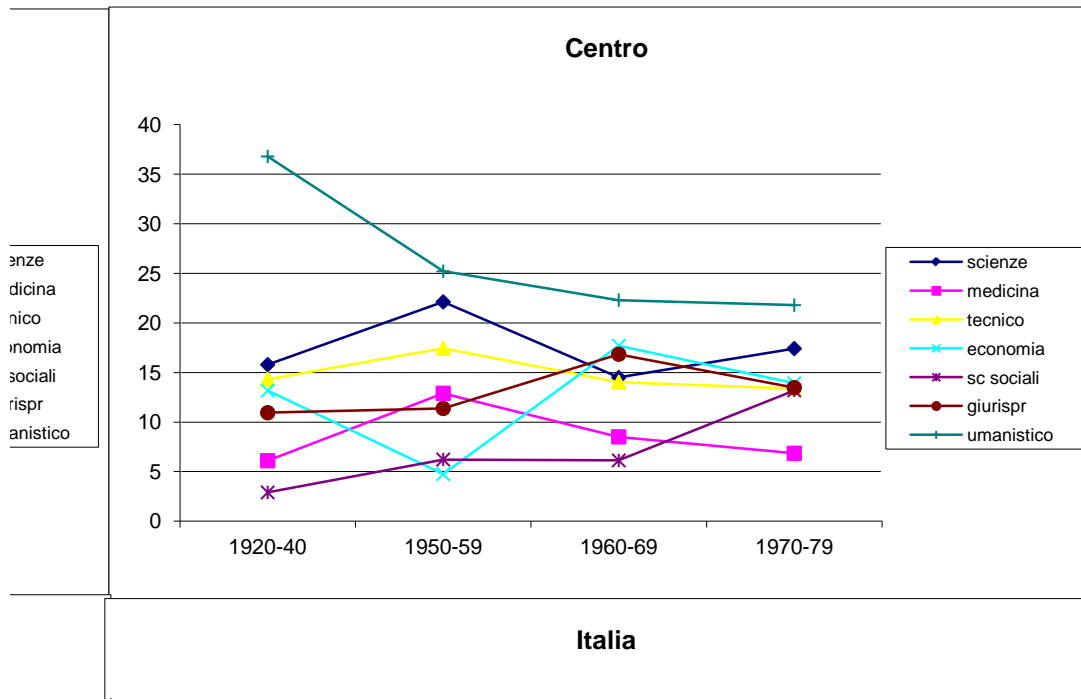

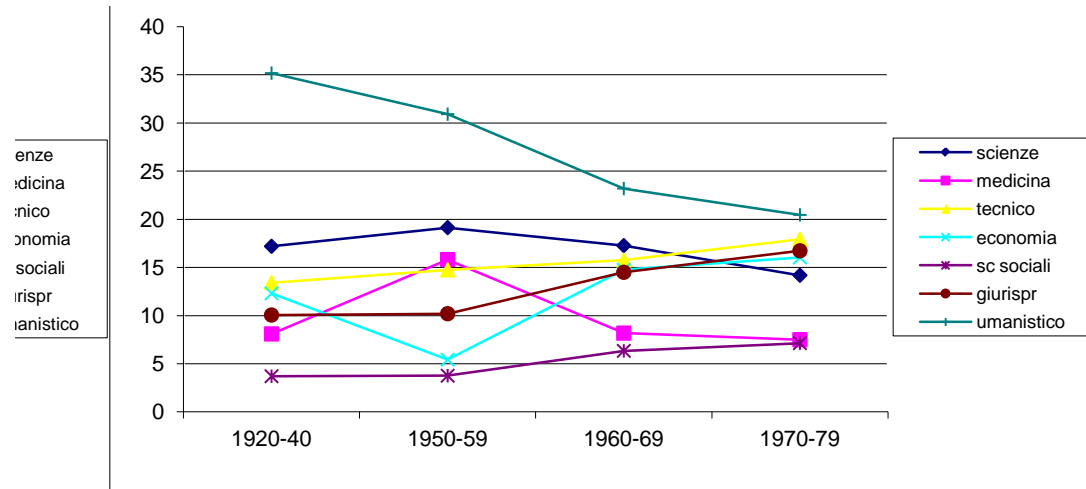

titolo	laureati per tipologia di titolo conseguito; tassi di successo dei laureati nei corsi di laurea triennali (tipo A) negli ultimi 5 anni							
	Immatricolati		19-enni		Laureati		Laureati	
anno solare	tre anni	residenti tre	Laureati	Laureati	regolari su		Laureati	Laureati
	prima	anni prima			Laureati	immatricolati		
				regolari	prima (tasso	di successo	totali su	totali su 19-
					di successo)	con	immatricolati	enni
						regolarità)	tre anni	residenti tre
							prima (tasso	anni prima
							di successo)	
2004	289747	624373	92304	40680	31,9	14	14,8	
2005	307544	605191	138307	45935	45	14,9	22,9	
2006	313205	598432	161445	46902	51,5	15	27	
2007	306713	593327	173671	50057	56,6	16,3	29,3	
2008	301429	578316	173054	45193	57,4	15	29,9	
2009	286168	579441	171208	40238	59,8	14,1	29,5	

da CNVSU, XI rapporto, tab.2.48

Anno	Vecchio ordinamento				Nuovo ordinamento				totale
	Corsi di laurea	Diplomi Universitari	Scuole dirette a fini speciali	Totale laureati Vecchio Ordinamento	Lauree specialistiche	lauree specialistiche e a ciclo unico	Totale laureati Nuovo Ordinamento		
2001	153.976	16.201	355	170.532	1.267	1	6	1.274	171.806
2002	164.531	13.012	355	177.898	22.304	99	817	23.220	201.118
2003	164.375	7.800	221	172.396	53.747	2.971	5.825	62.543	234.939
2004	161.050	3.829	92	164.971	92.304	4.247	7.299	103.850	268.821
2005	142.993	1.625	64	144.682	138.307	10.454	7.855	156.616	301.298
2006	100.078	784	26	100.888	161.445	29.620	9.423	200.488	301.376
2007	63.864	433	13	64.310	173.671	50.538	11.616	235.825	300.135
2008	40.864	224	2	41.090	173.054	65.411	15.422	253.887	294.977
2009	27.882	129	4	28.015	171.208	74.090	19.485	264.783	292.798



	Corsi di laurea quadriennali	Diplomi Universitari	Scuole dirette a fini speciali	Lauree triennali	lauree specialistich e	lauree specialistich e a ciclo unico	totali
2001	153.976	16.201	355	1.267	1	6	171.806
2002	164.531	13.012	355	22.304	99	817	201.118
2003	164.375	7.800	221	53.747	2.971	5.825	234.939
2004	161.050	3.829	92	92.304	4.247	7.299	268.821
2005	142.993	1.625	64	138.307	10.454	7.855	301.298
2006	100.078	784	26	161.445	29.620	9.423	301.376
2007	63.864	433	13	173.671	50.538	11.616	300.135
2008	40.864	224	2	173.054	65.411	15.422	294.977
2009	27.882	129	4	171.208	74.090	19.485	292.798

titolo	differenziale retributivo a favore dei laureati	The indicator is based on two different data collections. One is the regular data collection that take individuals during the reference period, even if the individual has worked parttime or part-year. Th those working full-time and full-year.
descrizione	Differenziale retributivo dei laureati rispetto ai diplomati (int)	
unità misura	ratio (for 25-64 year-olds (upper secondary and post-secondary non-tertiary education = 100)	
fonte	Education at a Glance 2011, Table A8.2a pag. 150 (for total population); Table A8.2b pag. 151 (for men); Table A8.2c pag. 153 (for women)	
disponibilità		
disaggregazioni	INT	
note	Ci sono diversi missing, soprattutto per l'Italia e per la Spagna.	

Trends in relative earnings: Total population (1999-2009)											
	1999	2000	2001	2002	2003	2004	2005	2006	2007	2008	2009
Francia	150			150	146	147	144	149	150	147	146
Germania	135	143		143	153	153	156	164	162	167	157
Italia		138		153		165		155		150	
Spagna			129			132			138	141	
Regno Unito	162	160	160	157	162	157	158	160	157	154	159
Stati Uniti	166	172		172	172	172	175	176	172	177	179
media OCSE	151	151	145	148	148	155	151	157	154	152	157

Trends in relative earnings: Men (1999-2009)											
	1999	2000	2001	2002	2003	2004	2005	2006	2007	2008	2009
France	159			159	151	154	152	157	158	155	154
Germany	138	141		140	150	149	151	163	158	163	154
Italy		143		162		188		178		162	
Spain			138			132			133	135	
United Kingdom	155	152	147	147	152	146	146	148	145	145	151
United States	167	178		178	177	179	183	183	180	188	190
OECD Average	157	154	152	154	152	162	156	164	158	158	164

Trends in relative earnings: Women (1999-2009)											
	1999	2000	2001	2002	2003	2004	2005	2006	2007	2008	2009

France	145			146	146	145	142	146	147	146	144
Germany	123	137		137	145	148	151	153	159	158	154
Italy		137		147		138		143		142	
Spain			125			141			149	156	
United Kingdom	178	176	187	177	182	180	181	182	181	177	176
United States	163	164		165	167	166	167	170	167	171	173
OECD Average	147	148	145	146	150	153	152	155	156	153	158

---

---

as account of earnings from work for all  
e second collects data on the earnings of

titolo	differenza percentuale media tra reddito da lavoro dei laureati rispetto ai diplomati,	I risultati sono stati ottenuti con dei modelli di regressione lineare semplice. I modelli controllano anche per gli anni di esperienza lavorativa. Il DO-FILE per replicare le analisi è disponibile su richiesta
descrizione	Differenziale retributivo dei laureati rispetto ai diplomati	
unità misura	rapporto tra il logaritmo del reddito stimato dei laureati e quello dei diplomati	
fonti	Elaborazioni su dati BILANCI DELLE FAMIGLIE ITALIANE Banca di Italia	
disponibilità	1962-2008	
disaggregazioni	REG	
note	Sono stati utilizzati i pesi campionari, forniti nel file CARCOM08 (variabile PESOFIT). Per evitare problemi di censure a destra, i nati dopo il 1970 non sono stati inclusi nelle analisi. Anche chi è nato prima del 1939 è stato escluso dalle analisi.	

	Log(reddito)/log(reddito) diplomati				
	1940-49	1950-59	1960-69	1970-80	>1980
Nord-ovest	34	20	12	-5	-10
Nord-est	33	6	13	8	2
Centro	13	29	19	9	41
Sud-ovest	13	11	19	21	22
Sud-est	19	23	27	9	49
Italia	26	19	18	8	17

Nord-ovest					
	1940/49	1950/59	1960/69	1970/80	>1980
Diploma	0,21	0,26	0,21	0,15	0,1
Laurea	0,55	0,46	0,33	0,1	0,003
Nord-est					
	1940/49	1950/59	1960/69	1970/80	>1980
Diploma	0,31	0,26	0,13	0,06	0,02
Laurea	0,64	0,32	0,26	0,14	0,04
Centro					
	1940/49	1950/59	1960/69	1970/80	>1980
Diploma	0,42	0,36	0,19	0,08	0,04
Laurea	0,55	0,65	0,38	0,17	0,45
Sud-ovest					
	1940/49	1950/59	1960/69	1970/80	>1980
Diploma	0,43	0,42	0,24	0,18	0,17
Laurea	0,56	0,53	0,43	0,39	0,39
Sud-est					
	1940/49	1950/59	1960/69	1970/80	>1980
Diploma	0,26	0,31	0,22	0,2	0,18
Laurea	0,45	0,54	0,49	0,29	0,67
Italia					
	1940/49	1950/59	1960/69	1970/80	>1980
Diploma	0,34	0,34	0,2	0,13	0,1
Laurea	0,6	0,53	0,38	0,21	0,27



titolo		retribuzione media netta dei laureati, tre anni dopo la laurea	I laureati triennali non sono stati inclusi nella analisi. I soggetti che sono coinvolti in ulteriori attività formative (master, dottorato) o che stanno svolgendo il praticantato non sono stati inclusi nelle analisi. Per questo motivo non sono stati presi in considerazione i laureati del gruppo medico e giuridico. Il DO-FILE per replicare le analisi è disponibile su richiesta I risultati controllano per l'effetto dell'inflazione.
descrizione		Il rendimento occupazionale per tipo di laurea	
unità misura		reddito medio a tre anni dalla laurea	
fonti		Indagine ISTAT sull'inserimento professionale dei laureati degli anni 2001 e 2004.	
disponibilità		1998-2007	
disaggregazione		REG	
note		Nelle indagini precedenti a quella del 2001 non è disponibile la variabile relativa al reddito	

		Nord-ovest					Nord-ovest		
		2001	2004	2007			2001	2004	2007
Scienze		1229,348	1283,01	1323,501	Scienze		1229,348	1184,45652	1143,49937
Tecnico		1357,579	1359,037	1438,158	Tecnico		1357,579	1254,64356	1242,56254
Economico		1369,64	1335,329	1383,448	Economico		1369,64	1232,75667	1195,29333
Scienze Soc.		1172,464	1205,313	1235,179	Scienze Soc.		1172,464	1112,72776	1067,18953
Umanistico		1041,571	1106,904	1132,848	Umanistico		1041,571	1021,87797	978,775969
		Nord-est					Nord-est		
		2001	2004	2007			2001	2004	2007
Scienze		1125,259	1202,783	1234,039	Scienze		1125,259	1110,3921	1066,20457
Tecnico		1308,658	1351,736	1380,234	Tecnico		1308,658	1247,90338	1192,51645
Economico		1229,555	1239,297	1300,628	Economico		1229,555	1144,1013	1123,73719
Scienze Soc.		1099,284	1136,932	1153,1	Scienze Soc.		1099,284	1049,59939	996,273613
Umanistico		1016,726	1066,619	1115,466	Umanistico		1016,726	984,687436	963,757993
		Centro					Centro		
		2001	2004	2007			2001	2004	2007
Scienze		1158,262	1207,908	1249,972	Scienze		1158,262	1115,12342	1079,97062
Tecnico		1376,207	1347,128	1394,084	Tecnico		1376,207	1243,64934	1204,48279
Economico		1207,3	1197,592	1311,76	Economico		1207,3	1105,59984	1133,35519



Scienze Soc.	1086,299	1199,462	1226,618	Scienze Soc.	1086,299	1107,3262	1059,79286
Umanistico	959,6267	1046,343	1089,035	Umanistico	959,6267	965,968922	940,921719
Sud-ovest				Sud-ovest			
	2001	2004	2007		2001	2004	2007
Scienze	1104,198	1201,684	1155,876	Scienze	1104,198	1109,37752	998,672065
Tecnico	1358,621	1246,137	1373,871	Tecnico	1358,621	1150,41589	1187,01884
Economico	1067,933	1103,087	1131,856	Economico	1067,933	1018,35417	977,918885
Scienze Soc.	1010,762	1106,713	1150,08	Scienze Soc.	1010,762	1021,70164	993,664345
Umanistico	904,8803	994,0836	1017,898	Umanistico	904,8803	917,72379	879,459646
Sud-est				Sud-est			
	2001	2004	2007		2001	2004	2007
Scienze	1161,421	1234,502	1261,71	Scienze	1161,421	1139,67463	1090,1122
Tecnico	1322,328	1350,566	1415,248	Tecnico	1322,328	1246,82325	1222,7684
Economico	1238,039	1246,011	1330,807	Economico	1238,039	1150,29957	1149,81172
Scienze Soc.	1110,149	1183,867	1218,153	Scienze Soc.	1110,149	1092,92912	1052,47913
Umanistico	985,3311	1068,31	1110,754	Umanistico	985,3311	986,248543	959,686845
Italia				Italia			
	2001	2004	2007		2001	2004	2007
Scienze	1161,421	1234,502	1261,71	Scienze	1161	1140	1090
Tecnico	1322,328	1350,566	1415,248	Tecnico	1322	1247	1223
Economico	1238,039	1246,011	1330,807	Economico	1238	1150	1150
Scienze Soc.	1110,149	1183,867	1218,153	Scienze Soc.	1110	1093	1052
Umanistico	985,3311	1068,31	1110,754	Umanistico	985	986	960

indice dei Prezzi al consumo armonizzati			
da appendice alla relazione del governatore della banca d'Italia			
2000	2,6		
2001	2,7	100,00	1,0000
2002	2,6	102,70	
2003	2,8	105,37	
2004	2,3	108,32	1,0832
2005	2,2	110,81	
2006	2,2	113,25	
2007	2	115,74	1,1574

2008	3,5	118,06
2009	0,8	122,19
2010	1,6	123,17

---

---

titolo tassi di disoccupazione per titolo di studio e macro-aree; tassi di disoccupazione dei laureati per macro-area

nome della variabile	DISOCC_studiorereg	Rilevazione sulle forze di lavoro: Dall'indagine sulle forze di lavoro derivano le stime ufficiali degli principali aggregati dell'offerta di lavoro ' professione, ramo di attività economica, ore lavorate, tip all'inizio degli anni '50, l'indagine svolge un ruolo di primo piano nella documentazione statistica e strumento conoscitivo indispensabile per decisori pubblici, media, cittadini. Le informazioni vengo quasi 77 mila famiglie, pari a 175 mila individui residenti in Italia, anche se temporaneamente all' i membri permanenti delle convivenze (istituti religiosi, caserme ecc.). Negli anni l'indagine è stat trasformazioni del mercato del lavoro, dall'altro, delle crescenti esigenze conoscitive degli utenti è stata avviata all'inizio del 2004 in linea con le disposizioni dell'Unione Europea. L'attuale rilevaz in tutte le settimane dell'anno e non più in una singola settimana per trimestre. I risultati vengono
descrizione	tasso di disoccupazione per titolo di studio	
unità misura	teste	
fonte	Rilevazione sulle forze lavoro	
disponibilità	2004-2010	
disaggregazione	REG	
note		

	licenza	licenza	diploma	laurea
Nord-ovest	9,4	7,7	5,5	3,8
Nord-est	7,4	6,2	4,8	3,8
Centro	8,9	8,2	6,7	5,5
Sud-ovest	14,9	15,4	13,4	9,3
Sud-est	10,5	11,6	9,8	8,4
Italia	10,4	10,0	8,2	6,2

	elementari						
	2004	2005	2006	2007	2008	2009	2010
Piemonte	7,2	4,9	4,3	5,7	7,5	9,8	11,5
Valle d'Aosta	3,4	2,5	3,3	4,7	6,5	7,1	5,1
Liguria	8,4	9,3	7,5	6,7	7,6	9,2	12,0
Lombardia	5,4	4,3	5,6	4,8	5,9	9,0	8,9
Trentino Alto Adige	3,0	2,7	3,4	3,5	3,5	4,6	4,3
Veneto	5,5	4,3	5,5	3,7	4,5	5,0	6,7
Friuli-Venezia Giulia	5,5	6,7	5,7	3,6	9,6	7,6	11,4
Emilia-Romagna	3,9	4,3	4,4	3,5	3,8	5,3	7,1
Toscana	5,4	5,2	6,0	5,8	7,2	7,6	6,7
Umbria	6,3	2,8	4,1	3,1	5,5	10,5	13,4
Marche	6,0	5,5	5,0	2,9	3,2	7,8	5,4
Lazio	8,2	8,5	8,6	7,4	8,2	6,3	10,0
Abruzzo	5,9	7,2	6,5	6,7	4,4	7,1	10,9
Molise	9,2	7,7	7,7	5,6	8,0	6,8	5,9
Campania	17,5	14,7	13,4	12,9	14,8	15,8	15,7

Puglia	16,4	16,2	13,5	9,9	11,7	12,1	14,7
Basilicata	11,1	10,8	7,8	5,5	11,8	10,9	14,0
Calabria	11,0	9,2	9,0	8,8	11,1	8,6	9,6
Sicilia	19,8	19,5	16,5	14,0	15,5	15,7	17,1
Sardegna	13,9	12,4	9,9	7,8	13,4	14,6	18,2
Nord-ovest	6,1	5,3	5,1	5,5	6,9	8,8	9,4
Nord-est	4,5	4,5	4,7	3,6	5,3	5,6	7,4
Centro	6,5	5,5	5,9	4,8	6,0	8,0	8,9
Sud-ovest	14,7	13,3	11,3	9,8	13,3	13,1	14,9
Sud-est	10,5	10,4	9,2	7,4	8,0	8,7	10,5
Italia	8,6	7,9	7,4	6,3	8,2	9,1	10,4

	medie						
	2004	2005	2006	2007	2008	2009	2010
Piemonte	6,6	5,9	5,5	5,0	7,1	9,2	9,4
Valle d'Aosta	4,2	3,8	3,5	3,1	4,5	5,9	5,1
Liguria	8,6	6,7	5,6	6,7	7,6	7,6	9,3
Lombardia	4,6	5,1	4,2	4,4	5,0	6,3	6,8
Trentino Alto Adige	3,5	3,6	3,2	3,1	3,2	3,3	4,0
Veneto	4,8	4,6	4,6	4,3	4,0	5,5	7,2
Friuli-Venezia Giulia	4,8	4,7	3,8	4,6	5,4	6,5	7,1
Emilia-Romagna	4,2	4,1	3,9	3,4	3,5	5,6	6,5
Toscana	6,2	5,2	4,9	4,3	5,8	6,7	7,2
Umbria	6,5	7,2	6,5	5,6	5,3	7,6	7,8
Marche	5,2	4,9	4,8	4,2	4,4	7,0	6,1
Lazio	9,7	10,8	9,9	8,1	10,0	11,4	11,6
Abruzzo	9,0	9,3	6,5	5,1	5,7	8,6	10,4
Molise	12,6	11,9	10,9	8,3	9,6	8,5	8,7
Campania	17,4	16,8	15,2	12,9	14,2	13,7	15,7
Puglia	16,9	15,7	13,9	13,1	12,9	15,3	15,9
Basilicata	13,1	12,5	12,1	9,9	12,3	12,5	15,1
Calabria	16,2	15,6	12,9	11,3	13,4	11,5	13,2
Sicilia	20,5	19,8	16,2	15,5	17,5	16,9	17,4
Sardegna	16,0	14,1	11,8	10,5	13,2	15,0	15,8
Nord-ovest	6,0	5,4	4,7	4,8	6,1	7,2	7,7
Nord-est	4,3	4,3	3,9	3,8	4,1	5,2	6,2
Centro	6,9	7,0	6,5	5,5	6,4	8,2	8,2
Sud-ovest	16,6	15,8	13,6	12,0	14,1	13,9	15,4
Sud-est	12,8	12,3	10,4	8,9	9,4	10,8	11,6

Italia	9,5	9,1	8,0	7,2	8,2	9,2	10,0
--------	-----	-----	-----	-----	-----	-----	------

diploma

	2004	2005	2006	2007	2008	2009	2010
Piemonte	4,3	4,0	3,3	3,9	4,1	5,8	7,2
Valle d'Aosta	2,0	3,1	2,3	2,5	2,1	3,3	3,9
Liguria	4,6	5,3	4,3	4,2	4,8	5,5	5,6
Lombardia	3,8	3,6	3,3	2,9	3,0	5,0	5,2
Trentino Alto Adige	2,3	3,0	2,6	2,7	2,4	3,1	3,4
Veneto	3,4	3,9	3,6	2,8	3,2	4,4	5,3
Friuli-Venezia Giulia	3,4	3,1	2,9	2,4	3,4	4,4	4,8
Emilia-Romagna	3,5	3,3	3,0	2,8	3,1	4,6	5,7
Toscana	4,5	5,4	4,4	4,1	4,2	5,1	5,8
Umbria	5,0	5,6	4,6	4,4	4,5	6,2	6,1
Marche	5,4	4,0	3,9	4,4	5,0	6,5	5,7
Lazio	8,0	7,1	7,1	6,2	7,4	8,1	9,1
Abruzzo	7,8	6,7	6,4	6,2	7,0	8,1	8,2
Molise	11,0	8,9	10,0	8,3	8,8	8,9	8,8
Campania	15,6	15,1	12,5	10,7	12,4	13,6	14,4
Puglia	14,4	13,7	12,1	11,0	11,6	11,8	12,6
Basilicata	13,3	12,5	10,1	10,7	10,9	11,4	12,3
Calabria	15,3	15,6	14,3	11,8	12,6	12,0	12,0
Sicilia	16,3	14,2	12,6	12,7	12,4	13,5	14,4
Sardegna	12,6	12,5	11,4	10,7	13,3	13,3	13,7
Nord-ovest	3,7	4,0	3,3	3,4	3,5	4,9	5,5
Nord-est	3,1	3,3	3,0	2,7	3,0	4,1	4,8
Centro	5,7	5,5	5,0	4,8	5,3	6,5	6,7
Sud-ovest	14,6	14,0	12,2	11,3	12,3	12,8	13,4
Sud-est	11,1	9,8	9,5	8,5	9,2	9,6	9,8
Italia	7,8	7,5	6,7	6,3	6,8	7,7	8,2

università

	2004	2005	2006	2007	2008	2009	2010
Piemonte	3,3	3,6	2,9	3,0	2,3	3,8	3,8
Valle d'Aosta	2,1	2,5	3,5	4,5	1,3	2,4	3,9
Liguria	2,8	4,0	3,5	2,8	3,3	3,2	3,8
Lombardia	2,6	3,3	3,2	2,5	2,6	3,6	3,7
Trentino Alto Adige	3,1	2,5	2,3	1,8	2,9	2,4	2,4
Veneto	4,6	4,3	3,5	3,0	3,0	4,4	4,1
Friuli-Venezia Giulia	3,1	5,1	4,2	4,1	3,6	5,0	4,8

Emilia-Romagna	3,1	4,4	2,8	1,7	2,6	3,6	3,8
Toscana	4,7	5,1	4,9	3,9	4,5	4,7	4,5
Umbria	6,3	7,1	4,6	3,8	5,0	5,6	5,1
Marche	4,9	5,6	5,5	3,9	4,6	5,8	5,3
Lazio	5,0	4,7	5,0	4,4	4,7	6,4	7,1
Abruzzo	7,2	9,2	7,1	8,4	7,5	7,2	7,4
Molise	10,8	10,6	9,0	8,4	9,2	11,6	8,0
Campania	9,2	9,9	8,0	7,3	7,8	8,5	9,1
Puglia	13,6	12,2	11,0	7,6	8,3	8,6	9,7
Basilicata	12,3	12,1	10,3	7,9	8,8	8,4	10,5
Calabria	10,1	12,5	11,9	11,4	9,2	10,8	10,5
Sicilia	7,9	9,7	6,9	6,6	7,3	7,1	8,2
Sardegna	9,8	10,2	6,3	6,8	5,4	7,5	8,1
Nord-ovest	2,7	3,4	3,3	3,2	2,4	3,2	3,8
Nord-est	3,5	4,1	3,2	2,7	3,0	3,8	3,8
Centro	5,2	5,6	5,0	4,0	4,7	5,6	5,5
Sud-ovest	9,9	10,9	8,7	8,0	7,7	8,4	9,3
Sud-est	10,5	10,7	9,0	8,1	8,3	9,1	8,4
Italia	6,3	6,9	5,8	5,2	5,2	6,0	6,2

occupati e delle persone in cerca di lavoro, nonché informazioni sui  
ologia e durata dei contratti, formazione. Dalla sua introduzione  
nell'analisi della situazione occupazionale in Italia e si rivela uno  
raccolte dall'Istat intervistando ogni trimestre un campione di  
estero. Sono escluse le famiglie che vivono abitualmente all'estero e  
a più volte rinnovata per tenere conto, da un lato, delle continue  
sulla realtà sociale ed economica del nostro paese. L'ultima modifica  
ione campionaria è continua in quanto le informazioni sono raccolte  
diffusi con cadenza trimestrale, fatta eccezione per il dettaglio

titolo	quota dei laureati occupato con contratto a tempo indeterminato tre anni dopo la laurea	Per lavoro stabile si intende un lavoro a tempo pieno e indeterminato. I contratti instabili sono: formazione lavoro, apprendistato, interinale, co.co.co o a progetto, occasionale, a termine e senza contratto. I lavoratori autonomi tradizionali, i liberi professionisti, i soggetti che sono coinvolti in ulteriori attività formative (master, dottorato) o che stanno svolgendo il praticantato non sono stati inclusi nelle analisi. Per questo motivo, i laureati del gruppo giuridico e medico non sono stati inclusi nelle analisi.
descrizione	Le difficoltà di inserimento: percentuale (sul totale degli occupati) di lavoratori dipendenti non precari a tre anni dalla laurea per regione di residenza	
unità misura	percentuale sul totale degli occupati	
fonti	Indagine ISTAT sull'inserimento professionale dei laureati degli anni 1998, 2001 e 2004.	
disponibilità	1998-2007	
disaggregazioni	REG	
note	Non è stata utilizzata l'indagine del 1998 (laureati del 1995) perché manca l'informazione sulla regione di residenza e sul tipo di contratto di lavoro per i lavoratori autonomi.	

Nord-ovest			
	2001	2004	2007
scienze	75,4	75,5	71,6
tecnica	84,5	87,2	84,0
economia	86,3	83,1	78,4
scienze soc	74,2	76,9	69,8
umanistica	67,9	68,2	58,4

Nord-est			
	2001	2004	2007
scienze	67,8	68,0	62,5
tecnica	82,1	84,3	75,0
economia	81,9	75,9	76,2
scienze soc	65,6	68,2	68,5
umanistica	61,3	61,4	56,3

Centro			
	2001	2004	2007
scienze	64,4	67,5	58,2
tecnica	75,9	77,5	74,2



economia	75,7	73,3	74,1
scienze soc	58,5	69,8	62,3
umanistica	53,4	61,4	45,6

Sud-ovest

	2001	2004	2007
scienze	67,8	72,2	66,8
tecnica	73,9	78,7	70,1
economia	68,4	76,1	69,0
scienze soc	55,0	70,8	70,3
umanistica	53,5	56,9	44,3

Sud-est

	2001	2004	2007
scienze	66,1	67,1	51,0
tecnica	75,0	82,2	75,3
economia	65,0	68,2	63,6
scienze soc	60,0	72,7	73,7
umanistica	49,4	62,9	43,8

Italia

	2001	2004	2007
scienze	68,8	70,7	64,3
tecnica	80,6	82,6	77,3
economia	78,8	77,2	75,0
scienze soc	65,6	72,4	68,5
umanistica	59,6	62,7	52,3

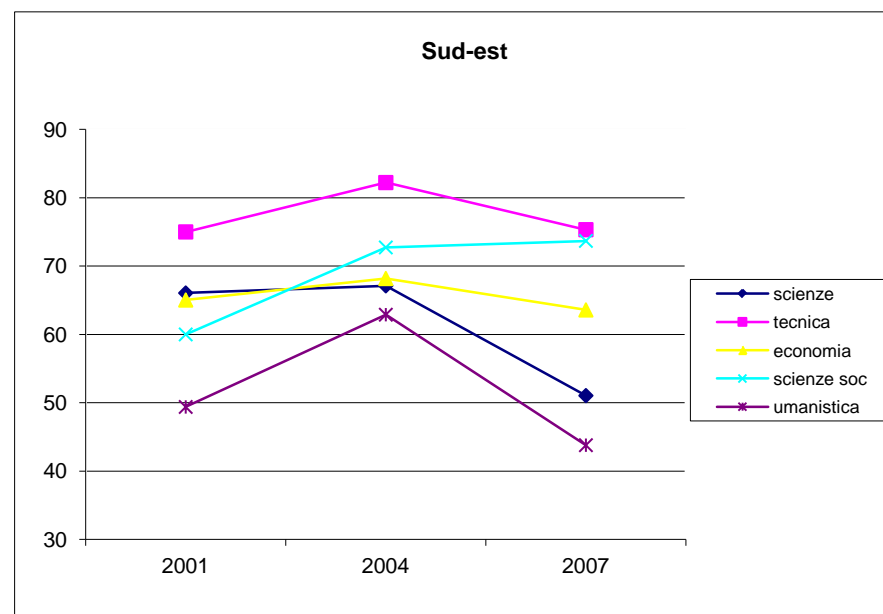



]

titolo	percentuale di laureati che a tre anni dall'ottenimento del titolo si dichiarano molto soddisfatti	I laureati triennali non sono stati inclusi nella analisi. I soggetti che sono coinvolti in ulteriori attività formative (master, dottorato) o che stanno svolgendo il praticantato non sono stati inclusi nelle analisi. Per questo motivo, i laureati del gruppo giuridico e medico non sono stati inclusi nelle analisi. il DO-FILE per replicare le analisi è disponibile su richiesta
descrizione	Le difficoltà di incontro tra domanda e offerta: indicatore di mismatching per titolo di studio e area geografica di residenza	
unità misura	percentuale di laureati che a tre anni dall'ottenimento del titolo si dichiarano molto soddisfatti per quel che riguarda l'utilizzo delle proprio competenze	
fonti	Indagine ISTAT sull'inserimento professionale dei laureati degli anni 1998, 2001 e 2004.	
disponibilità	1998-2007	
disaggregazioni	REG	
note	Non è stata utilizzata l'indagine del 1998 (laureati del 1995) perché manca l'informazione sulla regione di residenza.	

	Nord-ovest		
	2001	2004	2007
scienze	22,8	20,5	25,3
tecnica	20,5	16,6	19,3
economia	24,0	21,8	17,6
scienze soc	18,1	20,4	12,2
umanistica	23,4	23,6	25,4
	Nord-est		
	2001	2004	2007
scienze	21,7	17,4	20,5
tecnica	20,8	18,3	17,3
economia	19,3	16,4	17,9
scienze soc	15,1	20,4	14,5
umanistica	25,2	19,4	28,3
	Centro		
	2001	2004	2007

scienze	19,2	20,8	21,0
tecnica	19,4	16,2	16,6
economia	20,6	17,7	20,3
scienze soc	14,7	15,5	15,5
umanistica	22,3	17,8	26,9
Sud-ovest			
	2001	2004	2007
scienze	22,4	21,8	23,7
tecnica	20,5	16,7	16,8
economia	18,0	14,3	13,6
scienze soc	17,7	21,2	18,5
umanistica	18,9	20,7	25,5
Sud-est			
	2001	2004	2007
scienze	20,0	24,2	20,3
tecnica	25,0	16,4	13,0
economia	18,9	17,5	20,9
scienze soc	12,7	22,7	9,2
umanistica	20,2	25,8	27,0
Italia			
	2001	2004	2007
scienze	21,8	20,5	23,1
tecnica	20,6	16,9	17,9
economia	20,8	18,5	18,3
scienze soc	16,5	19,2	14,1
umanistica	22,6	21,2	26,5

titolo	percentuale di popolazione adulta (25-64 anni) in istruzione	Life-long learning refers to persons aged 25 to 64 who stated that they received education or training in the f preceding the survey (numerator). The denominator consists of the total population of the same age group, e those who did not answer to the question 'participation to education and training'. Both the numerator and the denominator come from the EU Labour Force Survey. The information collected relates to all education or tra whether or not relevant to the respondent's current or possible future job.
descrizione	Apprendimento permanente	
unità misura	Percentage of the adult population aged 25 to 64 participating in education and training	
fonte	Eurostat ( <a href="http://epp.eurostat.ec.europa.eu">http://epp.eurostat.ec.europa.eu</a> ).	
disponibilità	2001-2010	
disaggregazione	INT	
note	Per gli Stati Uniti è difficile trovare un dato disponibile e comparabile. Il dato della Spagna aumenta in maniera anomala tra il 2004 e il 2005. L'Eurostat non fornisce nessuna spiegazione per questa anomalia. Non sono disponibili i dati per titolo di studio.	

	Percentage of the adult population aged 25 to 64 participating in education and training									
	2001	2002	2003	2004	2005	2006	2007	2008	2009	2010
France	6,3	6,2	11,7	11,9	12,1	11,8	10,9	10,0	9,4	8,6
Germany	12,7	14,2	13,9	16,0	16,7	16,8	17,4	17,1	17,0	16,9
Italy	11,5	11,1	11,2	12,7	12,3	12,5	12,9	12,8	12,8	13,0
Spain	10,0	10,0	10,3	10,3	17,4	16,6	16,3	16,5	16,5	17,5
United Kingdom	25,7	26,4	32,8	34,5	33,0	32,2	25,0	24,8	25,4	24,4
European Union (27 countries)	12,4	12,5	14,2	15,1	15,9	15,5	15,2	15,2	15,2	15,2

our weeks  
cluding  
,  
ining

titolo ore medie giornaliere dedicate alla lettura dei quotidiani, per decennio di nascita

nome della variabile	CUNS_CULT	Nel grafico sono riportate le ore medie deficate alla lettura di quotidiani stimati attraverso dei modelli controllano anche per genere e istruzione. Il do-file per replicare le analisi è disponibile su
descrizione	Fruizione individuale dei consumi individuali	
unità misura	numero di ore medie dedicata alla lettura dei quotidiani	
fonti	Elaborazione su dati EUROPEAN SOCIAL SURVEY (2002, 2004, 2006, 2008, 2010)	
disponibilità	2002-2010	
disaggregazioni	INT	
note	L'Italia è presente solo nel primo round della ESS.	

Newspaper reading, total time on average weekday							
	1920	1930	1940	1950	1960	1970	1980
France	0,77	0,73	0,61	0,50	0,44	0,40	0,37
Germany	1,13	1,05	0,94	0,72	0,62	0,55	0,47
Italy	0,58	0,60	0,63	0,64	0,67	0,61	0,46
Spain	0,34	0,37	0,46	0,50	0,47	0,44	0,36
Great Britain	1,01	0,93	0,79	0,65	0,60	0,58	0,60

France							
	1920	1930	1940	1950	1960	1970	1980
(N)	570	1039	1400	1547	1648	1530	1252
adjmean	0,77	0,73	0,61	0,50	0,44	0,40	0,37
s.e.	0,02	0,02	0,02	0,01	0,01	0,01	0,02
Lower	0,73	0,69	0,58	0,47	0,42	0,37	0,34
Upper	0,82	0,76	0,64	0,53	0,47	0,42	0,40

Germany							
	1920	1930	1940	1950	1960	1970	1980
(N)	683	1615	2187	2580	3015	1781	2439
adjmean	1,13	1,05	0,94	0,72	0,62	0,55	0,47
s.e.	0,02	0,01	0,01	0,01	0,01	0,01	0,01
Lower	1,09	1,03	0,91	0,70	0,60	0,53	0,45
Upper	1,17	1,08	0,96	0,75	0,64	0,58	0,49

Italy



	1920	1930	1940	1950	1960	1970	1980
(N)	72	134	182	250	208	215	113
adjmean	0,58	0,60	0,63	0,64	0,67	0,61	0,46
s.e.	0,07	0,05	0,04	0,04	0,04	0,04	0,05
Lower	0,44	0,51	0,55	0,57	0,59	0,53	0,36
Upper	0,71	0,70	0,71	0,71	0,74	0,69	0,57
Spain							
	1920	1930	1940	1950	1960	1970	1980
(N)	586	1062	1152	1346	1837	1793	1757
adjmean	0,34	0,37	0,46	0,50	0,47	0,44	0,36
s.e.	0,02	0,02	0,02	0,02	0,01	0,01	0,01
Lower	0,30	0,34	0,43	0,47	0,45	0,41	0,34
Upper	0,39	0,41	0,50	0,53	0,50	0,46	0,39
Great Britain							
	1920	1930	1940	1950	1960	1970	1980
(N)	772	1269	1681	1615	2072	1734	1524
adjmean	1,01	0,93	0,79	0,65	0,60	0,58	0,60
s.e.	0,02	0,02	0,01	0,01	0,01	0,01	0,01
Lower	0,97	0,90	0,76	0,62	0,57	0,55	0,57
Upper	1,05	0,96	0,82	0,68	0,62	0,61	0,63

elli di regressione lineare. I  
richiesta.

titolo intensità di R&amp;S svolta nelle università

nome della variabile	HERD	Descrizione de intrapresi in moc conoscenza dell nuove applicazi territorio naziona
descrizione	Spesa in Ricerca e Sviluppo effettuata presso le università	
unità misura	INT: milioni di \$ USA PPA - Anno 2000 - prezzi costanti; REG: migliaia di euro correnti	
fonti	INT: OECD, Main Science and Technology Indicators (2011); REG: ISTAT, La ricerca e Sviluppo in Italia (2010)	
disponibilità	INT: dal 1981; REG: dal 1998	
disaggregazione	INT e REG	
note	Per gli Stati Uniti l'ultimo anno disponibile è il 2008 e i tassi di variazione si riferiscono rispettivamente a 4 e 9 anni precedenti.	

	Tasso di crescita annuo					incidenza sul PIL (in %)		
	1999	2004	2009	ultimi 5 anni	ultimi 10 anni	1999	2004	2009
Francia	5471,5	6552,9	7717,9	3,33	3,50	0,40	0,40	0,45
Germania	8151,1	8964,4	10948,7	4,08	2,99	0,39	0,41	0,49
Italia	4523,5	5442,7	5871,0	1,53	2,64	0,32	0,36	0,40
Spagna	2120,1	3055,8	4061,0	5,85	6,72	0,27	0,31	0,39
Regno Unito	5287,6	7071,5	9029,2	5,01	5,50	0,37	0,42	0,52
Stati Uniti	28774,4	39502,5	41756,8	1,40	4,22	0,31	0,37	0,36
UE-15	35018,0	42729,4	52620,0	4,25	4,16	0,39	0,42	0,50
Cina	1966,3	5415,0	10146,6	13,38	17,83	0,08	0,13	0,14

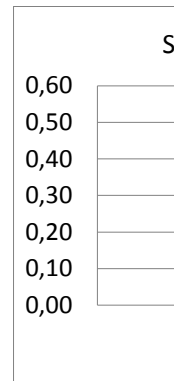

**tagliata:** La ricerca e sviluppo comprende il complesso di lavori creativi e di lavoro sistematico sia per accrescere l'insieme delle conoscenze (compresa la scienza, l'arte, l'uomo, della cultura e della società), sia per utilizzare dette conoscenze per fini produttivi. L'insieme delle università comprende tutte le sedi universitarie attive sul territorio nazionale sia statali, sia libere o pareggiate.

Spesa in ricerca e sviluppo nelle università - incidenza % sul PIL

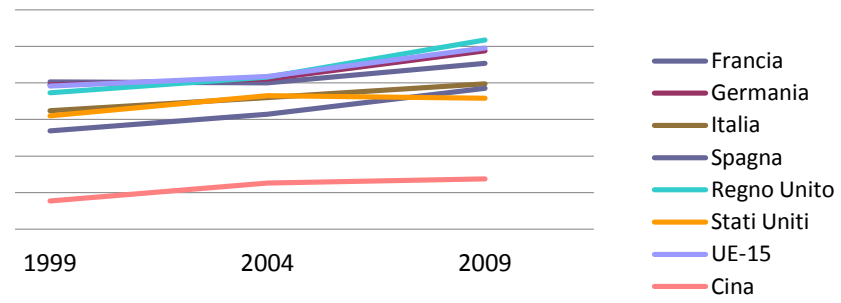

titolo intensità di R&amp;S svolta nelle università per macro-regioni

nome della variabile	HERD	Descrizione de intrapresi in mo conoscenza dell nuove applicazi territorio nazion:
descrizione	Spesa in Ricerca e Sviluppo effettuata presso le università	
unità misura	INT: milioni di \$ USA PPA - Anno 2000 - prezzi costanti; REG: migliaia di euro correnti	
fonti	INT: OECD, Main Science and Technology Indicators (2011); REG: ISTAT, La ricerca e Sviluppo in Italia (2010)	
disponibilità	INT: dal 1981; REG: dal 1998	
disaggregazione	INT e REG	
note	Per gli Stati Uniti l'ultimo anno disponibile è il 2008 e i tassi di variazione si riferiscono rispettivamente a 4 e 9 anni precedenti.	

	Tasso di crescita annuo					incidenza sul PIL (in %)		
	1998	2003	2008	ultimi 5 anni	ultimi 10 anni	1998	2003	2008
Piemonte	ND	310860	411680	5,8	ND	ND	0,29	0,32
Valle d'Aosta	ND	1434	3232	17,6	ND	ND	0,04	0,08
<i>Piemonte e Valle d'Aosta</i>	204012	312294	414912	5,8	7,4	0,22	0,28	0,32
Lombardia	447067	754101	778342	0,6	5,7	0,19	0,27	0,24
Provincia autonoma di Trento	ND	49578	62436	4,7	ND	ND	0,37	0,39
Provincia autonoma di Bolza	ND	5393	10208	13,6	ND	ND	0,04	0,06
<i>Trentino Alto Adige</i>	30962	54971	72644	5,7	8,9	0,14	0,20	0,22
Veneto	219192	368041	387571	1,0	5,9	0,22	0,29	0,26
Friuli-Venezia Giulia	100255	153431	177638	3,0	5,9	0,41	0,50	0,49
Liguria	127577	127616	144160	2,5	1,2	0,42	0,34	0,33
Emilia-Romagna	345085	461074	540080	3,2	4,6	0,36	0,40	0,39
Toscana	366281	531075	615498	3,0	5,3	0,51	0,59	0,58
Umbria	98749	106483	128057	3,8	2,6	0,66	0,58	0,59
Marche	81547	117528	151078	5,2	6,4	0,30	0,34	0,36
Lazio	430273	598831	768979	5,1	6,0	0,37	0,42	0,44
Abruzzo	ND	102759	132556	5,2	ND	ND	0,42	0,46
Molise	ND	16001	19511	4,0	ND	ND	0,30	0,30
<i>Abruzzo e Molise</i>	84538	118760	152067	5,1	6,0	0,34	0,40	0,43
Campania	375649	450177	615537	6,5	5,1	0,55	0,53	0,64
Puglia	ND	210387	321246	8,8	ND	ND	0,34	0,46
Basilicata	ND	19071	27624	7,7	ND	ND	0,20	0,24
Calabria	ND	95003	128875	6,3	ND	ND	0,32	0,39
<i>Puglia, Basilicata e Calabr</i>	235785	324461	477745	8,0	7,3	0,29	0,32	0,42
Sicilia	335783	372287	517981	6,8	4,4	0,55	0,51	0,61

Sardegna	112620	148590	155706	0,9	3,3	0,48	0,52	0,47
ITALIA	3595375	4999720	6097995	4,1	5,4	0,33	0,37	0,39
Nord-Ovest	778656	1194011	1337414	2,3	5,6	0,22	0,28	0,27
Nord-Est	695494	1037517	1177933	2,6	5,4	0,29	0,35	0,33
Centro	976850	1353917	1663612	4,2	5,5	0,43	0,48	0,48
Mezzogiorno	1144375	1414275	1919036	6,3	5,3	0,44	0,45	0,53

**tagliata:** La ricerca e sviluppo comprende il complesso di lavori creativi e sistematico sia per accrescere l'insieme delle conoscenze (compresa la scienza, l'uomo, della cultura e della società), sia per utilizzare dette conoscenze per fini produttivi. L'insieme delle università comprende tutte le sedi universitarie attive sul territorio nazionale, sia statali, sia libere o pareggiate.

titolo	intensità di R&S svolta nelle istituzioni pubbliche (non universitarie)	
nome della variabile	GOVERD	Descrizione dettagliata: L:
descrizione	Spesa in Ricerca e Sviluppo svolta presso le istituzioni pubbliche	creativi intrapresi in modo s
unità misura	INT: milioni di \$ USA PPA - Anno 2000 - prezzi costanti; REG: migliaia di euro correnti	conoscenze (compresa la c
fonti	INT: OECD, Main Science and Technology Indicators (2011); REG: ISTAT, La ricerca e Sviluppo in Italia (2010)	per utilizzare dette conosce
disponibilità	INT: dal 1981; REG: dal 1998	comprendono: (i) i laborator
disaggregazione	INT e REG	gli enti di ricerca che svolgo
note	Per gli Stati Uniti l'ultimo anno disponibile è il 2008 e i tassi di variazione si riferiscono rispettivamente a 4 e 9 anni	(iii) altri enti pubblici per i cu

	Tasso di crescita annuo						incidenza sul PIL (in %)		
	1999	2004	2009	ultimi 5 anni	ultimi 10 anni	1999	2004	2009	
Francia	5581,01	6449,43	7839,09	3,98	3,46	0,39	0,37	0,36	
Germania	6802,30	8384,27	12327,47	8,01	6,13	0,33	0,34	0,41	
Italia	2703,54	3119,89	3441,56	1,98	2,44	0,20	0,20	0,18	
Spagna	1150,92	1880,95	4113,90	16,94	13,58	0,15	0,17	0,28	
Regno Unito	3174,58	3431,38	3691,00	1,47	1,52	0,22	0,18	0,17	
Stati Uniti	27041,00	36567,00	42225,00	3,66	5,08	0,29	0,31	0,30	
UE-15	22908,78	27021,23	36276,72	6,07	4,70	0,26	0,24	0,26	
Cina	7919,95	13265,35	28834,46	16,80	13,79	0,29	0,28	0,32	



La ricerca e sviluppo comprende il complesso di lavori sistematico sia per accrescere l'insieme delle conoscenze dell'uomo, della cultura e della società, sia anche per nuove applicazioni. Le istituzioni pubbliche sono (i) gli istituti dipendenti da ogni singolo ministero; (ii) gli istituti per fine istituzionale (CNR, ENEA, INFN,...); (iii) gli istituti in cui la R&S non è l'attività principale (istituti di ricovero e

---

titolo	intensità di R&S svolta nelle istituzioni pubbliche (non universitarie) per macro-area	
nome della variabile	GOVERD	
descrizione	Spesa in Ricerca e Sviluppo svolta presso le istituzioni pubbliche	
unità misura	INT: milioni di \$ USA PPA - Anno 2000 - prezzi costanti; REG: migliaia di euro correnti	
fonti	INT: OECD, Main Science and Technology Indicators (2011); REG: ISTAT, La ricerca e Sviluppo in Italia (2010)	
disponibilità	INT: dal 1981; REG: dal 1998	
disaggregazione	INT e REG	
note	Per gli Stati Uniti l'ultimo anno disponibile è il 2008 e i tassi di variazione si riferiscono rispettivamente a 4 e 9 anni	

Descrizione dettagliata: L: creativi intrapresi in modo s conoscenze (compresa la c per utilizzare dette conosce comprendono: (i) i laborator gli enti di ricerca che svolgo (iii) altri enti pubblici per i cu

	Tasso di crescita annuo							
	1998	2003	2008	ultimi 5 anni		1999	2003	2008
Piemonte	ND	78.279	97.729	4,5	ND	ND	0,07	0,08
Valle d'Aosta	ND	1.592	923	-10,3	ND	ND	0,05	0,02
<i>Piemonte e Valle d'Aosta</i>	69.975	79.871	98.652	4,3	3,5	0,08	0,07	0,08
Lombardia	255.773	226.051	160.543	-6,6	-4,6	0,11	0,08	0,05
Provincia autonoma di Trento	ND	70.273	72.493	0,6	ND	ND	0,52	0,45
Provincia autonoma di Bolzano	ND	465	9.660	83,4	ND	ND	0,00	0,06
<i>Trentino Alto Adige</i>	31.628	70.738	82.153	3,0	10,0	0,14	0,26	0,25
Veneto	71.440	84.303	139.950	10,7	7,0	0,07	0,07	0,09
Friuli-Venezia Giulia	47.693	43.675	44.541	0,4	-0,7	0,20	0,14	0,12
Liguria	106.783	76.221	71.775	-1,2	-3,9	0,35	0,20	0,16
Emilia-Romagna	108.651	112.806	125.561	2,2	1,5	0,11	0,10	0,09
Toscana	157.687	139.295	100.503	-6,3	-4,4	0,22	0,15	0,09
Umbria	13.774	13.938	12.785	-1,7	-0,7	0,09	0,08	0,06
Marche	12.727	12.411	12.835	0,7	0,1	0,05	0,04	0,03
Lazio	1.112.885	1.328.319	1.200.348	-2,0	0,8	0,96	0,94	0,69
Abruzzo	ND	36.039	20.007	-11,1	ND	ND	0,15	0,07
Molise	ND	3.049	2.861	-1,3	ND	ND	0,06	0,04
<i>Abruzzo e Molise</i>	18.589	39.088	22.868	-10,2	2,1	0,08	0,13	0,06
Campania	135.721	145.898	143.952	-0,3	0,6	0,20	0,17	0,15
Puglia	ND	62.385	69.821	2,3	ND	ND	0,10	0,10
Basilicata	ND	10.495	30.741	24,0	ND	ND	0,11	0,27
Calabria	ND	16.484	17.244	0,9	ND	ND	0,06	0,05
<i>Puglia, Basilicata e Calabria</i>	74.494	89.364	117.806	5,7	4,7	0,09	0,09	0,10
Sicilia	65.935	82.324	60.612	-5,9	-0,8	0,11	0,11	0,07
Sardegna	32.097	37.840	22.203	-10,1	-3,6	0,14	0,13	0,07
ITALIA	2.315.853	2.582.142	2.417.087	-1,3	0,4	0,21	0,19	0,15
Nord-Ovest	432531	382143	330.970	-2,8	-2,6	0,12	0,09	0,07
Nord-Est	259412	311.522	392.205	4,7	4,2	0,11	0,10	0,11

Spesa in R&S nelle

Centro	1297073	1493963	1.326.471	-2,4	0,2	0,56	0,52	0,39
Mezzogiorno	326836	394.514	367.441	-1,4	1,2	0,13	0,12	0,10

La ricerca e sviluppo comprende il complesso di lavori sistematico sia per accrescere l'insieme delle conoscenze dell'uomo, della cultura e della società, sia anche per nuove applicazioni. Le istituzioni pubbliche sono (i) gli istituti dipendenti da ogni singolo ministero; (ii) i centri di ricerca per fini istituzionali (CNR, ENEA, INFN,...); (iii) i centri di ricerca in cui la R&S non è l'attività principale (istituti di ricovero e

Le istituzioni pubbliche -% sul PIL



ppresenta il numero di titoli  
orati di ricerca esprime il  
identemente dall'età di chi  
oica di dottorato.

titolo quota percentuale dei dottorati in scienze e ingegneria sul totale dei dottorati conseguiti

nome della variabile	PhDS&R	Descrizione dettagliata: i dottorati in scienza e ingegneria
descrizione	Quota di dottorati in scienza e ingegneria	
unità misura	Percentuali	
fonti	UNESCO-OECD-Eurostat (UOE): dati raccolti da fonti amministrative.	
disponibilità	1998	
disaggregazioni	INT	
note	L'ultimo dato dell'Italia si riferisce al 2007; l'ultimo dato della Grecia si riferisce al 2008. La media EU-15 è calcolata senza il Lussemburgo in tutti gli anni e senza Portogallo e Grecia nel 1999. Per il Belgio il dato 1999 non è disponibile e si è usato il 2000.	

	1999	2004	2009	Tasso di crescita annuo	
				ultimi 5 anni	ultimi 10 anni
Francia	60,42	57,26	58,70	0,50	-0,29
Germania	38,94	35,15	36,67	0,85	-0,60
<b>Italia</b>	<b>45,08</b>	<b>48,94</b>	<b>45,53</b>	<b>-2,37</b>	<b>0,13</b>
Spagna	40,15	34,92	40,18	2,85	0,01
Regno Unito	51,21	46,28	44,22	-0,91	-1,46
Stati Uniti	38,63	27,63	34,44	4,51	-1,14
UE-15	48,08	46,89	42,93	-1,75	-1,13
Cina	ND	ND	ND	ND	ND

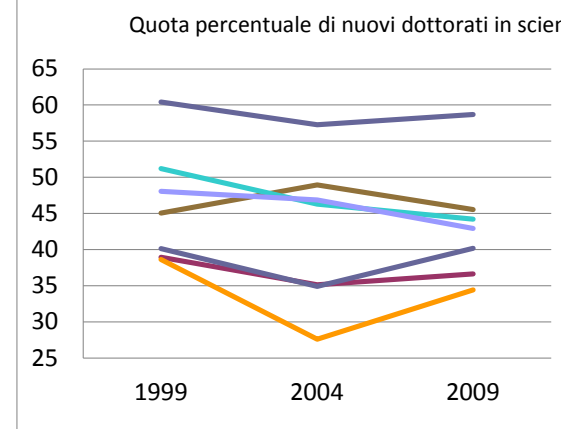

eria includono architettura.

nza e ingegneria

- Francia
- Germania
- Italia
- Spagna
- Regno Unito
- Stati Uniti
- UE-15



titolo personale che svolge attività di ricerca nelle università per 1000 occupati

nome della v	RicHE	<b>Descrizione dettagliata:</b> I ricercatori sono definiti come attività di elaborazione e creazione di nuova conoscenza (metodi e sistemi) e sono coinvolti nella gestione dei progetti di ricerca. Il numero di ricercatori è espresso in equivalenti a Tempo Pieno).
descrizione	Ricercatori nelle università	
unità misura	Numero (ETP) e percentuali sull'occupazione.	
fonti	OECD, Main Science and Technology Indicators (2011);	
disponibilità	dal 1981	
disaggregazioni	INT	
note	Per il Regno Unito il dato dell'anno 1999 non è disponibile. È stato usato il 1998. Per il Regno Unito e l'UE-15 non è disponibile il 2004. È stato usato il 2005. Per la Francia non è disponibile il 2009. È stato usato il 2008.	

	Tasso di crescita annuo			Per 1000 occupati				
	1999	2004	2009	ultimi 5 anni	ultimi 10 anni	1999	2004	2009
Francia	56717	65498	68897	1,27	1,96	2,39	2,62	2,67
Germania	66695	65764	82500	4,64	2,15	1,74	1,69	2,05
<b>Italia</b>	<b>25209</b>	<b>28226</b>	<b>43067</b>	<b>8,82</b>	<b>5,50</b>	<b>1,12</b>	<b>1,16</b>	<b>1,73</b>
Spagna	33840	51616	63175	4,12	6,44	2,17	2,79	3,30
Regno Unito	49023	141762	158004	2,75	11,23	1,68	4,56	5,09
Stati Uniti	186049	..	..	..	..	1,37	...	...
UE-15	324399	468376	554796	3,44	5,51	1,96	2,68	3,08
Cina	168400	206409	225057	1,74	2,94	0,24	0,27	0,29

professionisti impegnati in  
a (prodotti, processi,  
oggetti. Il numero di

□

titolo ricercatori in istituzioni pubbliche (non universitarie) per 1000 occupati

nome della variabile	RicGOV	Descrizione dettagliata: I ricercatori sono definiti come attività di elaborazione e creazione di nuova conoscenza (metodi e sistemi) e sono coinvolti nella gestione dei progetti di ricerca. Il numero di ricercatori è espresso in Equivalenti a Tempo Pieno.
descrizione	Ricercatori presso le istituzioni pubbliche	
unità misura	Numero (Equivalenti a Tempo Pieno) e percentuali sull'occupazione.	
fonti	OECD, Main Science and Technology Indicators (2011);	
disponibilità	dal 1981	
disaggregazione	INT	
note	Per la Francia non è disponibile il 2009. E' stato usato il 2008.	

	Tasso di crescita annuo			Per 1000 occupati				
	1999	2004	2009	ultimi 5 anni	ultimi 10 anni	1999	2004	2009
Francia	25187	24779	27372	2,52	0,84	1,06	0,99	1,06
Germania	37846	42212	49241	3,13	2,67	0,98	1,09	1,22
Italia	13697	14237	16547	3,05	1,91	0,61	0,59	0,67
Spagna	11934	17151	24165	7,10	7,31	0,76	0,93	1,26
Regno Unito	14980	9205	8701	-1,12	-5,29	0,51	0,30	0,28
Stati Uniti	47371	..	..	..	..	0,35	...	...
UE-15	127836	131163	148640	2,53	1,52	0,77	0,75	0,83
Cina	166800	190499	219483	2,87	2,78	0,23	0,25	0,28

professionisti impegnati in  
a (prodotti, processi,  
oggetti. Il numero di

□

titolo ricercatori (pubblico e privato) per 1000 occupati

nome della variabile	RicTOT	Descrizione dettagliata: I ricercatori sono definiti come attività di elaborazione e creazione di nuova conoscenza (metodi e sistemi) e sono coinvolti nella gestione dei progetti di ricerca. Il numero di ricercatori è espresso in Equivalenti a Tempo Pieno.
descrizione	Ricercatori	
unità di misura	Numero (Equivalenti a Tempo Pieno) e percentuali sull'occupazione.	
fonti	OECD, Main Science and Technology Indicators (2011);	
disponibilità	dal 1981	
disaggregazioni	INT	
note	Per la Francia non è disponibile il 2009. E' stato usato il 2008. Per gli Stati Uniti non è disponibile il dato del 2009 e 2008. E' stato usato il 2007.	

Tasso di crescita annuo Per 1000 occupati

	1999	2004	2009	ultimi 5 anni	ultimi 10 anni	1999	2004	2009
Francia	160424	202377	229130	3,15	3,63	6,77	8,10	8,87
Germania	254691	270215	311519	2,89	2,03	6,63	6,95	7,74
Italia	65098	72012	101821	7,17	4,57	2,89	2,97	4,10
Spagna	61568	100994	133803	5,79	8,07	3,94	5,46	7,00
Regno Unito	167573	228969	256124	2,27	4,33	5,74	7,37	8,25
Stati Uniti	1260920	1384536	1412639	0,67	1,43	9,29	9,95	9,53
UE-15	930735	1148479	1364000	3,50	3,90	5,64	6,57	7,58
Cina	531100	926252	1152311	4,46	8,05	0,74	1,23	1,48

professionisti impegnati in  
a (prodotti, processi,  
oggetti. Il numero di

□

titolo numero di pubblicazioni

nome della variabile	Pubb	Descrizione dettagliata: I dati si riferiscono solo alle pubblicazioni su rivista scientifica, rassegne su rivista scientifica, paper presentati in conferenze la base dati Scopus.
descrizione	Pubblicazioni (articoli su rivista scientifica, rassegne su rivista scientifica, paper presentati in conferenze)	
unità misura	Numero e numero per 1000 abitanti.	
fonti	SciMago	
disponibilità	dal 1996	
disaggregazioni	INT	
note	Il dato UE-15 sovrastima il vero valore, dato che conta più volte le pubblicazioni di coautori di paesi UE diversi.	

	Tasso di crescita annuo					Per 1000 abitanti		
	2000	2005	2010	ultimi 5 anni	ultimi 10 anni	2000	2005	2010
Francia	55372	68752	87430	4,92	4,67	0,94	1,12	1,40
Germania	76344	95632	119216	4,51	4,56	0,93	1,16	1,46
<b>Italia</b>	<b>37715</b>	<b>52331</b>	<b>67459</b>	<b>5,21</b>	<b>5,99</b>	<b>0,66</b>	<b>0,89</b>	<b>1,12</b>
Spagna	26373	40066	59642	8,28	8,50	0,65	0,92	1,29
Regno Unito	80915	98963	123756	4,57	4,34	1,37	1,67	2,02
Stati Uniti	298679	321373	457642	7,33	4,36	1,06	1,09	1,48
UE-15	364615	484597	625843	5,25	5,55	0,97	1,26	1,59
Cina	44175	152379	315768	15,69	21,74	0,03	0,12	0,24

pubblicazioni citabili secondo

□



titolo quota di citazioni (sul totale mondiale) per un milione di abitanti

nome della variabile	Cit	Descrizione e pubblicazioni
descrizione	Citazioni ottenute da articoli su rivista scientifica, rassegne (review) su rivista scientifica o paper presentati in conferenze	
unità misura	Numero e numero per 1000 abitanti.	
fonti	SciMago	
disponibilità	dal 1996	
disaggregazioni	INT	
note	Il dato EU-15 sovrastima il dato effettivo dato che conta più volte le citazioni di coautori di paesi UE diversi.	

	Quota sul totale			Tasso di crescita annuo			Quota sul totale per 1mln abitanti				
	2000	2005	2010	2000	2005	2010	ultimi 5 anni	ultimi 10 anni	2000	2005	2010
Francia	1230933	1004583	148995	4,96	4,78	4,50	-1,20	-0,97	0,08	0,08	0,07
Germania	1758999	1501354	228773	7,09	7,14	6,91	-0,67	-0,26	0,09	0,09	0,08
<b>Italia</b>	<b>795004</b>	<b>772561</b>	<b>118043</b>	<b>3,20</b>	<b>3,67</b>	<b>3,56</b>	<b>-0,61</b>	<b>1,07</b>	<b>0,06</b>	<b>0,06</b>	<b>0,06</b>
Spagna	508557	531670	96368	2,05	2,53	2,91	2,84	3,57	0,05	0,06	0,06
Regno Unito	2224119	1729374	253482	8,96	8,23	7,65	-1,43	-1,57	0,15	0,14	0,12
Stati Uniti	9237723	6348445	882250	37,22	30,20	26,63	-2,48	-3,29	0,13	0,10	0,09
UE-15	8805180	7666735	1195001	35,47	36,47	36,08	-0,22	0,17	0,09	0,09	0,09
Cina	342036	825592	215970	1,38	3,93	6,52	10,67	16,82	0,00	0,00	0,00

**dettagliata:** I dati si riferiscono al numero di citazioni ricevute dalle  
dell'anno di riferimento.

□

titolo l'impatto delle pubblicazioni con il maggior numero di citazioni: l'indice H

nome della v	Hindex	Descrizione dettagliata: I dati si riferiscono solo alle pubblicazioni citabili secondo Scopus.
descrizione	L'indice H è il numero n di pubblicazioni che hanno ricevuto almeno n citazioni	
unità misura	Numero.	
fonti	SciMago	
disponibilità	dal 1996	
disaggregazi	INT	
note		

1996-2010

Francia	604
Germania	657
Italia	515
Spagna	412
Regno Unito	750
Stati Uniti	1229
UE-15	ND
Cina	316

la base dati

titolo numero di università nelle prime 100/200/500 posizioni della classifica di Shangai

nome della v	ShangTot	Descrizione <b>dettagliata</b> : Academic Ranking of World Universities (ARWU) è conos Shangai ranking. Contrariamente ad altre classifiche, si concentra sulla qualità delle dei suoi limiti è che l'output scientifico degli atenei non è pesato per la loro dimensic
descrizione	Numero di università presenti nella classifica delle migliori università del mondo secondo la Academic Ranking of World U	
unità misura	Numero di università.	
fonti	Academic Ranking of World Universities (ARWU)	
disponibilità	dal 2003	
disaggregazi	INT	
note		

	Top 100			Top 200			Top 500		
	2003	2006	2011	2003	2006	2011	2003	2006	2011
Francia	2	4	3	8	6	8	22	21	21
Germania	5	5	6	16	15	14	42	40	39
Italia	1	1	0	4	6	4	22	23	22
Spagna	0	0	0	1	1	0	13	9	11
Regno Unito	9	11	10	19	22	19	42	43	37
Stati Uniti	57	54	53	92	87	89	151	167	151
UE-15	26	29	28	67	70	67	188	188	183
Cina	0	0	0	0	3	3	9	19	35

sciuto come lo  
a ricerca. Uno  
me.

titolo numero di università nella classifica di Shangai delle migliori 100 per disciplina scientifica

nome della v	ShangSub	Descrizione dettagliata: Academic Ranking of World Universities (ARWU) è conos Shangai ranking. Contrariamente ad altre classifiche, si concentra sulla qualità delle dei suoi limiti è che l'output scientifico degli atenei non è pesato per la loro dimensic
descrizione	Numero di università presenti nella classifica delle migliori 100 università del mondo in diverse discipline scientifiche secc	
unità misura	Numero di università.	
fonti	Academic Ranking of World Universities (ARWU)	
disponibilità	dal 2009	
disaggregazi	INT	
note		

	Matematica			Fisica			Chimica			Computer science			Economia e Manag	
	2009	2010	2011	2009	2010	2011	2009	2010	2011	2009	2010	2011	2009	2010
Francia	9	9	8	4	4	4	1	1	1	0	0	1	2	1
Germania	6	7	6	7	7	6	8	7	8	1	1	1	2	1
Italia	3	3	3	3	4	4	2	2	2	1	2	1	0	0
Spagna	1	1	2	1	1	1	3	2	1	1	0	0	0	0
Regno Unito	7	5	5	10	9	9	9	10	7	5	5	5	9	8
Stati Uniti	55	54	53	48	49	46	45	44	45	54	52	51	68	66
UE-15	28	26	28	34	31	32	30	29	27	17	16	15	19	17
Cina	0	3	4	1	0	0	4	7	7	11	13	16	1	2

sciuto come lo  
a ricerca. Uno  
me.

gement

2011
2
1
0
0
7
70
15
2



titolo intensità di R&S totale (università+enti di ricerca pubblici+imprese+istituzioni private non profit)

nome della v	GERD	Descrizione dettagliata: La ricerca e sviluppo comprende il complesso di lavori creativi intrapresi in modo sistematico sia per accrescere l'insieme delle conoscenze (compresa la conoscenza dell'uomo, della cultura e delle tecniche) sia per utilizzare dette conoscenze per nuove applicazioni. Il totale comprende l'attività di Università, istituzioni pubbliche e imprese.
descrizione	Spesa in Ricerca e Sviluppo totale	
unità misura	INT: milioni di \$ USA PPA - Anno 2000 - prezzi costanti; REG: migliaia di euro correnti	
fonti	INT: OECD, Main Science and Technology Indicators (2011); REG: ISTAT, La ricerca e Sviluppo in Italia (2010)	
disponibilità	INT: dal 1981; REG: dal 1998	
disaggregazioni	INT e REG	
note	Per gli Stati Uniti l'ultimo anno disponibile è il 2008 e i tassi di variazione si riferiscono rispettivamente a 4 e 9 anni	

Tasso di crescita annuo      incidenza sul PIL (in %)

	1999	2004	2009	Tasso di crescita annuo		incidenza sul PIL (in %)		
				ultimi 5 anni	ultimi 10 anni	1999	2004	2009
Francia	31880,2	35167,8	37554,8	1,32	1,65	2,16	2,15	2,21
Germania	49493,1	54210,4	62372,8	2,84	2,34	2,40	2,49	2,78
<b>Italia</b>	<b>14370,6</b>	<b>16586,8</b>	<b>18710,4</b>	<b>2,44</b>	<b>2,67</b>	<b>1,02</b>	<b>1,10</b>	<b>1,27</b>
Spagna	7038,7	10348,1	14591,1	7,11	7,56	0,86	1,06	1,38
Regno Unito	26929,4	28611,6	32308,8	2,46	1,84	1,82	1,68	1,85
Stati Uniti	250860,6	275049,0	324987,1	4,26	2,92	2,64	2,54	2,79
UE-15	167411,6	189110,2	217690,8	2,85	2,66	1,83	1,85	2,05
Cina	21022,8	52989,6	125747,6	18,87	19,59	0,76	1,23	1,70

esso di  
ieme delle  
lla società),  
comprende

titolo intensità di R&S totale per macro-regione (università + enti di ricerca pubblici + imprese + istituzioni private non profit)

nome della v	GERD	Descrizione dettagliata: La ricerca e sviluppo comprende il complesso di lavori creativi intrapresi in modo sistematico sia per accrescere l'insieme delle conoscenze (compresa la conoscenza dell'uomo, della cultura e delle tecniche) sia per utilizzare dette conoscenze per nuove applicazioni. Il totale comprende l'attività di Università, istituzioni pubbliche e imprese.
descrizione	Spesa in Ricerca e Sviluppo totale	
unità misura	INT: milioni di \$ USA PPA - Anno 2000 - prezzi costanti; REG: migliaia di euro correnti	
fonti	INT: OECD, Main Science and Technology Indicators (2011); REG: ISTAT, La ricerca e Sviluppo in Italia (2010)	
disponibilità	INT: dal 1981; REG: dal 1998	
disaggregazi	INT e REG	
note	Per gli Stati Uniti l'ultimo anno disponibile è il 2008 e i tassi di variazione si riferiscono rispettivamente a 4 e 9 anni	

	Tasso di crescita annuo			incidenza sul PIL (in %)				
	1998	2003	2008	ultimi 5 anni	ultimi 10 anni	1998	2003	2008
Piemonte	ND	1751133	2375072	6,3	ND	ND	1,61	1,87
Valle d'Aosta	ND	13494	26158	14,2	ND	ND	0,40	0,67
<i>Piemonte e Valle d'Aosta</i>	1.559.756	1764627	2401230	6,4	4,4	1,67	1,57	1,83
Lombardia	2582675	3263735	4029439	4,3	4,5	1,12	1,15	1,23
Provincia aut.	ND	145764	203263	6,9	ND	ND	1,08	1,27
Provincia aut.	ND	47749	98459	15,6	ND	ND	0,34	0,57
<i>Trentino-Alto Adige</i>	103787	193513	301722	9,3	11,3	0,46	0,71	0,91
Veneto	506628	835900	1542488	13,0	11,8	0,50	0,66	1,03
Friuli-Venezia Giulia	310778	345538	493966	7,4	4,7	1,27	1,13	1,37
Liguria	394300	444723	537880	3,9	3,2	1,29	1,19	1,22
Emilia-Romagna	902677	1398705	1831239	5,5	7,3	0,95	1,20	1,32
Toscana	693361	993814	1207859	4,0	5,7	0,96	1,10	1,14
Umbria	128400	156694	189831	3,9	4,0	0,86	0,86	0,87
Marche	123470	228597	309173	6,2	9,6	0,46	0,66	0,74
Lazio	2223841	2616478	3066394	3,2	3,3	1,92	1,85	1,76
Abruzzo	ND	264963	274261	0,7	ND	ND	1,07	0,95
Molise	ND	21481	27338	4,9	ND	ND	0,40	0,42
<i>Abruzzo e Molise</i>	174081	286444	301599	1,0	5,6	0,70	0,95	0,86
Campania	704037	915720	1321788	7,6	6,5	1,03	1,08	1,37
Puglia	ND	365522	554513	8,7	ND	ND	0,60	0,80
Basilicata	ND	48418	76942	9,7	ND	ND	0,50	0,67
Calabria	ND	116869	160388	6,5	ND	ND	0,40	0,48
<i>Puglia, Basilicata e Calabria</i>	374887	530809	791843	8,3	7,8	0,46	0,53	0,69
Sicilia	503736	590795	775281	5,6	4,4	0,83	0,80	0,92
Sardegna	157578	202764	202627	0,0	2,5	0,67	0,71	0,61
ITALIA	11443994	14768856	19304359	5,5	5,4	1,05	1,11	1,23
Nord-Ovest	4536731	5473085	6968549	4,9	4,4	1,28	1,26	1,38
Nord-Est	1823870	2773656	4169415	8,5	8,6	0,75	0,92	1,17

Centro	3169072	3995583	4773257	3,6	4,2	1,38	1,40	1,39
Mezzogiorno	1914319	2526532	3393138	6,1	5,9	0,74	0,80	0,93

---

esso di  
ieme delle  
lla società),  
comprende

titolo		Descrizione dettagliata: fanno parte delle "triadic patent families" (brevetti depositati nei tre principali uffici brevetti del Giappone). Si tratta di brevetti molto importanti depositare i brevetti in più luoghi.
nome della v	brevetti in "triadic patent families" per 1000 abitanti	
descrizione	Numero brevetti (triadic patent families)	
unità misura	Numero di brevetti, brevetti per 10mila abitanti e quota sul totale.	
fonti	OECD, Main Science and Technology Indicators (2011)	
disponibilità	dal 1981	
disaggregazi	INT	
note		

	Tasso di crescita annuo			Per 1000 abitanti				
	1999	2004	2009	ultimi 5 anni	ultimi 10 anni	1999	2004	2009
Francia	2341,2	2394,3	2456,5	0,51	0,48	0,40	0,39	0,39
Germania	6003,6	5615,3	5763,6	0,52	-0,41	0,73	0,68	0,70
<b>Italia</b>	<b>662,4</b>	<b>749,9</b>	<b>718,2</b>	<b>-0,86</b>	<b>0,81</b>	<b>0,12</b>	<b>0,13</b>	<b>0,12</b>
Spagna	124,2	215,6	226,5	0,99	6,19	0,03	0,05	0,05
Regno Unito	1633,3	1648,2	1617,7	-0,37	-0,10	0,28	0,28	0,27
Stati Uniti	14547,9	15136,3	13715,3	-1,95	-0,59	0,52	0,47	0,4
UE-15	13978,5	13832,2	14139,8	0,44	0,11	0,37	0,36	0,36
Cina	59,1	223,5	666,7	24,43	27,41	0,00	0,00	0,01

	Quota sul totale		
	1999	2004	2009
Francia	5,2	5,0	5,2
Germania	13,5	11,6	12,3
<b>Italia</b>	<b>1,5</b>	<b>1,6</b>	<b>1,5</b>
Spagna	0,3	0,4	0,5
Regno Unito	3,7	3,4	3,4
Stati Uniti	32,6	31,3	29,2
UE-15	31,3	28,6	30,1
Cina	0,1	0,5	1,4

tent families" i brevetti che  
mondo (Europa, Stati  
i dato che costa

titolo brevetti nei settori ICT per 1000 abitanti

nome della v	PatICT	Descrizione dettagliata: Il Trattato di cooperazione in materia di b Washington nel 1970, è un trattato internazionale multilaterale gest (OMPI), con sede a Ginevra, per il deposito unificato di domande di (144 membri al 1 settembre 2011). Le domande di brevetto così de opzionalmente ad un esame preliminare di brevettabilità da parte di brevetti definitivi occorre proseguire le procedure di brevettazione d regionali, cioè Uffici che rilasciano brevetti validi per un gruppo di S
descrizione	Numero brevetti nei settori ICT (depositati in accordo al Trattato di cooperazione in materia di brevetti).	
unità misura	Numeri di brevetti e brevetti per 10mila abitanti.	
fonti	OECD, Main Science and Technology Indicators (2011)	
disponibilità	dal 1981	
disaggregazi	INT	
note		

	Tasso di crescita annuo						Per 1000 abitanti		
	1998	2003	2008	ultimi 5 anni	ultimi 10 anni	1998	2003	2008	
Francia	903,3	1659,2	2020,4	4,02	8,38	0,15	0,28	0,32	
Germania	2887,7	4343,6	3836,2	-2,45	2,88	0,35	0,53	0,47	
Italia	185,5	406,5	535,5	5,67	11,18	0,03	0,07	0,09	
Spagna	66,9	172,4	346,8	15,01	17,89	0,02	0,04	0,08	
Regno Unito	1337,1	1990,8	1870,9	-1,23	3,42	0,23	0,33	0,31	
Stati Uniti	10829,5	16566,3	15535,3	-1,28	3,67	0,39	0,54	0,5	
UE-15	8211,8	12346,0	12698,1	0,56	4,46	0,22	0,32	0,32	
Cina	62,1	716,3	3141,9	34,41	48,04	0,00	0,01	0,02	



revetti, Patent Cooperation Treaty (PCT), firmato a  
ito dall'Organizzazione Mondiale per la Proprietà Intellettuale  
i brevetto valide in uno o più degli Stati aderenti al Trattato  
positate vengono sottoposte ad una ricerca di novità ed  
i Autorità Internazionali specificamente designate. Per ottenere  
li fronte ai vari Uffici brevetti nazionali, o Uffici brevetti  
tati, come ad esempio l'Ufficio Europeo dei Brevetti).

titolo brevetti nei settori biotech per 1000 abitanti

nome della v	PatBIOTECH	Descrizione dettagliata: Il Trattato di cooperazione in materia di b Patent Cooperation Treaty (PCT), firmato a Washington nel 1970, è internazionale multilaterale gestito dall'Organizzazione Mondiale pe Proprietà Intellettuale (OMPI), con sede a Ginevra, per il deposito u domande di brevetto valide in uno o più degli Stati aderenti al Tratt membri al 1 settembre 2011). Le domande di brevetto così deposit sottoposte ad una ricerca di novità ed opzionalmente ad un esame
descrizione	Numero brevetti nei settori BIOTECH (depositati in accordo al Trattato di cooperazione in materia di brevetti).	
unità misura	Numeri di brevetti e brevetti per 1000 abitanti.	
fonti	OECD, Main Science and Technology Indicators (2011)	
disponibilità	dal 1981	
disaggregazi	INT	
note		

	Tasso di crescita annuo			Per 10mila abitanti				
	1998	2003	2008	ultimi 5 anni	ultimi 10 anni	1998	2003	2008
Francia	340,2	368,2	444,5	3,84	2,71	0,06	0,06	0,07
Germania	557,9	933,4	664,6	-6,57	1,77	0,07	0,11	0,08
Italia	75,9	139,6	174,7	4,58	8,69	0,01	0,02	0,03
Spagna	31,4	77,5	178,1	18,11	18,94	0,01	0,02	0,04
Regno Unito	561,3	525,2	400,4	-5,28	-3,32	0,10	0,09	0,07
Stati Uniti	4374,8	4871,5	4104,1	-3,37	-0,64	0,16	0,14	0,1
UE-15	2192,1	2794,2	2751,1	-0,31	2,30	0,06	0,07	0,07
Cina	69,5	162,3	206,0	4,88	11,48	0,00	0,00	0,00

revetti,  
è un trattato  
per la  
inificato di  
ato (144  
ate vengono  
preliminare

titolo quota percentuale di spesa in ricerca e sviluppo svolta nelle università e finanziata dai privati

nome della v	HERDPriv	<b>Descrizione dettagliata:</b> La ricerca e sviluppo comprende il complesso di lavori creativi intrapresi in modo sistematico sia per accrescere l'insieme delle conoscenze (compresa la conoscenza dell'uomo, della cultura e delle tecniche) sia per utilizzare dette conoscenze per nuove applicazioni. L'insieme delle università comprende tutte le sedi universitarie attive sul territorio nazionale, sia libere o pareggiate.
descrizione	Quota % della spesa in Ricerca e Sviluppo effettuata presso le università finanziata dai privati	
unità misura	Percentuali.	
fonti	OECD, Main Science and Technology Indicators (2011)	
disponibilità	dal 1981	
disaggregazi	INT	
note	Per Francia, Germania, Spagna, Stati Uniti e UE-15 l'ultimo anno disponibile è il 2008 e i tassi di variazione si riferiscono rispettivamente a 4 e 9 anni precedenti. Per l'Italia il primo dato si riferisce al 1996. Il dato del 2004 non è disponibile, il dato riportato di riferisce al 2005. Per la Cina il primo dato disponibile si riferisce al 2000.	

	1999	2004	2009	Tasso di crescita annuo	
				ultimi 5 anni	ultimi 10 anni
Francia	3,4	1,8	2,2	5,20	-4,82
Germania	10,5	13,2	15,1	3,53	4,11
<b>Italia</b>	<b>3,8</b>	<b>1,4</b>	<b>1,0</b>	<b>-6,13</b>	<b>-9,58</b>
Spagna	7,0	7,5	8,8	4,22	2,65
Regno Unito	7,3	4,9	3,9	-4,52	-6,14
Stati Uniti	7,4	5,1	5,7	2,86	-2,96
UE-15	6,2	6,2	6,8	2,32	1,01
Cina	32,4	37,1	36,7	-0,23	1,40

esso di  
ieme delle  
lla società),  
e delle  
azionale sia

titolo quota percentuale di spesa in ricerca e sviluppo delle istituzioni pubbliche finanziata dai privati

nome della v	GOVERDPriv	<b>Descrizione dettagliata:</b> La ricerca e sviluppo comprende il complesso di lavori creativi intrapresi in modo sistematico sia per accrescere l'insieme delle conoscenze (compresa la conoscenza dell'uomo, della cultura e delle tecniche) sia per utilizzare dette conoscenze per nuove applicazioni. L'insieme delle università comprende tutte le sedi universitarie attive sul territorio nazionale, sia libere o pareggiate.
descrizione	Quota % della spesa in Ricerca e Sviluppo effettuata presso le istituzioni pubbliche finanziata dai privati	
unità misura	Percentuali.	
fonti	INT: OECD, Main Science and Technology Indicators (2011); REG: ISTAT, La ricerca e Sviluppo in Italia (2010)	
disponibilità	INT: dal 1981; REG: dal 1998	
disaggregazi	INT e REG	
note	Per la Cina il primo dato disponibile si riferisce al 2000. Il dato degli Stati Uniti tiene conto solo dei finanziamenti federali.	

	Tasso di crescita annuo				
	1998	2003	2008	ultimi 5 anni	ultimi 10 anni
Francia	9,4	5,7	6,8	3,80	-3,10
Germania	2,1	2,4	9,3	31,07	16,10
<b>Italia</b>	<b>1,1</b>	<b>1,2</b>	<b>5,3</b>	<b>35,31</b>	<b>16,55</b>
Spagna	5,9	7,7	5,9	-5,30	-0,14
Regno Unito	14,3	8,7	7,9	-1,83	-5,73
Stati Uniti	0	0	0	ND	ND
UE-15	6,9	5,1	8,1	9,85	1,71
Cina	9,6	6,5	4,7	-10,51	-8,58

esso di  
ieme delle  
lla società),  
e delle  
azionale sia

titolo intensità della R&S svolta nelle imprese

nome della v	BERD	Descrizione dettagliata: La ricerca e sviluppo comprende il complesso di lavori creativi intrapresi in modo sistematico sia per accrescere l'insieme delle conoscenze (compresa la conoscenza dell'uomo, della cultura e delle tecniche) sia per utilizzare dette conoscenze per nuove applicazioni.
descrizione	Spesa in Ricerca e Sviluppo effettuata dalle imprese	
unità misura	INT: milioni di \$ USA PPA - Anno 2000 - prezzi costanti; REG: migliaia di euro correnti	
fonti	INT: OECD, Main Science and Technology Indicators (2011); REG: ISTAT, La ricerca e Sviluppo in Italia (2010)	
disponibilità	INT: dal 1981; REG: dal 1998	
disaggregazi	INT e REG	
note	L'ultimo dato disponibile per gli Stati Uniti si riferisce al 2008.	

	1999	2004	2009	Tasso di crescita annuo		incidenza sul Valore aggiunto privato		
				ultimi 5 anni	ultimi 10 anni	1999	2004	2009
Francia	20140,9	22192,2	23250,0	0,94	1,45	2,30	2,31	2,36
Germania	34531,2	37835,1	42130,1	2,17	2,01	2,61	2,73	3,09
<b>Italia</b>	<b>7088,0</b>	<b>7930,7</b>	<b>9633,1</b>	<b>3,97</b>	<b>3,12</b>	<b>0,79</b>	<b>0,84</b>	<b>1,08</b>
Spagna	3659,5	5627,6	7572,5	6,12	7,54	0,66	0,86	1,06
Regno Unito	17978,5	17900,4	19517,5	1,74	0,82	1,84	1,63	1,72
Stati Uniti	186029,7	190790,3	235953,8	5,46	2,68	2,99	2,77	3,23
UE-15	107423,1	119978,7	134324,8	2,28	2,26	1,84	1,87	2,05
Cina	10424,7	35409,5	92078,9	21,06	24,34	0,43	0,98	1,50

	1998	2003	2008	Tasso di crescita annuo		incidenza sul PIL (in %)		
				ultimi 5 anni	ultimi 10 anni	1998	2003	2008
Piemonte	ND	1346118	1800803	6,0	ND	ND	1,24	1,42
Valle d'Aosta	ND	9163	18869	15,5	ND	ND	0,27	0,49
<i>Piemonte e Valle d'Aosta</i>	1285769	1355281	1819672	6,1	3,5	1,38	1,21	1,39
Lombardia	1879835	2158908	2758611	5,0	3,9	0,81	0,76	0,84
Provincia aut.	ND	24585	61005	19,9	ND	ND	0,18	0,38
Provincia aut.	ND	36018	68729	13,8	ND	ND	0,26	0,40
<i>Trentino Alto Adige</i>	41197	60603	129734	16,4	12,2	0,18	0,22	0,39
Veneto	215996	377186	997105	21,5	16,5	0,21	0,30	0,67
Friuli-Venezia Giulia	162830	147230	266165	12,6	5,0	0,67	0,48	0,74
Liguria	159940	238368	310688	5,4	6,9	0,52	0,64	0,70
Emilia-Romagna	448941	818050	1157214	7,2	9,9	0,47	0,70	0,83
Toscana	169393	319572	481663	8,6	11,0	0,24	0,35	0,45
Umbria	15877	35756	48538	6,3	11,8	0,11	0,20	0,22
Marche	29196	98026	144965	8,1	17,4	0,11	0,28	0,35
Lazio	680683	668070	1033792	9,1	4,3	0,59	0,47	0,59
Abruzzo	ND	125308	120782	-0,7	ND	ND	0,51	0,42
Molise	ND	1901	4909	20,9	ND	ND	0,04	0,08



Abruzzo e	70954	127209	125691	-0,2	5,9	0,29	0,42	0,36
Campania	192667	311043	523773	11,0	10,5	0,28	0,37	0,54
Puglia	ND	88890	128970	7,7	ND	ND	0,15	0,19
Basilicata	ND	18833	18544	-0,3	ND	ND	0,20	0,16
Calabria	ND	5322	14122	21,6	ND	ND	0,02	0,04
Puglia, Bas	64608	113045	161636	7,4	9,6	0,08	0,11	0,14
Sicilia	102018	134970	189533	7,0	6,4	0,17	0,18	0,22
Sardegna	12861	15860	24367	9,0	6,6	0,05	0,06	0,07
ITALIA	5532766	6979177	10173147	7,8	6,3	0,51	0,52	0,65
Nord-Ovest	3325544	3752557	4888971	5,4	3,9	0,94	0,87	0,97
Nord-Est	868964	1403069	2550218	12,7	11,4	0,36	0,47	0,71
Centro	895149	1121424	1708958	8,8	6,7	0,39	0,39	0,50
Mezzogiorno	443108	702127	1025000	7,9	8,7	0,17	0,22	0,28

esso di  
ieme delle  
lla società),

titolo intensità di R&S svolta nelle imprese per macro-regione

nome della v	BERD	Descrizione dettagliata: La ricerca e sviluppo comprende il comp lavori creativi intrapresi in modo sistematico sia per accrescere l'ins conoscenze (compresa la conoscenza dell'uomo, della cultura e de sia per utilizzare dette conoscenze per nuove applicazioni.
descrizione	Spesa in Ricerca e Sviluppo effettuata dalle imprese	
unità misura	INT: milioni di \$ USA PPA - Anno 2000 - prezzi costanti; REG: migliaia di euro correnti	
fonti	INT: OECD, Main Science and Technology Indicators (2011); REG: ISTAT, La ricerca e Sviluppo in Italia (2010)	
disponibilità	INT: dal 1981; REG: dal 1998	
disaggregazi	INT e REG	
note	L'ultimo dato disponibile per gli Stati Uniti si riferisce al 2008.	

	1998	2003	2008	Tasso di crescita annuo		incidenza sul PIL (in %)		
				ultimi 5 anni	ultimi 10 anni	1998	2003	2008
Piemonte	ND	1346118	1800803	6,0	ND	ND	1,24	1,42
Valle d'Aosta	ND	9163	18869	15,5	ND	ND	0,27	0,49
<i>Piemonte e</i>	1285769	1355281	1819672	6,1	3,5	1,38	1,21	1,39
Lombardia	1879835	2158908	2758611	5,0	3,9	0,81	0,76	0,84
Provincia aut	ND	24585	61005	19,9	ND	ND	0,18	0,38
Provincia aut	ND	36018	68729	13,8	ND	ND	0,26	0,40
<i>Trentino Al</i>	41197	60603	129734	16,4	12,2	0,18	0,22	0,39
Veneto	215996	377186	997105	21,5	16,5	0,21	0,30	0,67
Friuli-Venezi	162830	147230	266165	12,6	5,0	0,67	0,48	0,74
Liguria	159940	238368	310688	5,4	6,9	0,52	0,64	0,70
Emilia-Roma	448941	818050	1157214	7,2	9,9	0,47	0,70	0,83
Toscana	169393	319572	481663	8,6	11,0	0,24	0,35	0,45
Umbria	15877	35756	48538	6,3	11,8	0,11	0,20	0,22
Marche	29196	98026	144965	8,1	17,4	0,11	0,28	0,35
Lazio	680683	668070	1033792	9,1	4,3	0,59	0,47	0,59
Abruzzo	ND	125308	120782	-0,7	ND	ND	0,51	0,42
Molise	ND	1901	4909	20,9	ND	ND	0,04	0,08
<i>Abruzzo e .</i>	70954	127209	125691	-0,2	5,9	0,29	0,42	0,36
Campania	192667	311043	523773	11,0	10,5	0,28	0,37	0,54
Puglia	ND	88890	128970	7,7	ND	ND	0,15	0,19
Basilicata	ND	18833	18544	-0,3	ND	ND	0,20	0,16
Calabria	ND	5322	14122	21,6	ND	ND	0,02	0,04
<i>Puglia, Bas</i>	64608	113045	161636	7,4	9,6	0,08	0,11	0,14
Sicilia	102018	134970	189533	7,0	6,4	0,17	0,18	0,22
Sardegna	12861	15860	24367	9,0	6,6	0,05	0,06	0,07
ITALIA	5532766	6979177	10173147	7,8	6,3	0,51	0,52	0,65
Nord-Ovest	3325544	3752557	4888971	5,4	3,9	0,94	0,87	0,97

Nord-Est	868964	1403069	2550218	12,7	11,4	0,36	0,47	0,71
Centro	895149	1121424	1708958	8,8	6,7	0,39	0,39	0,50
Mezzogiorno	443108	702127	1025000	7,9	8,7	0,17	0,22	0,28

---

esso di  
ieme delle  
lla società),

titolo quota della spesa in R&S svolta nelle imprese e finanziata dal pubblico

nome della v	BERDPubb	Descrizione dettagliata: La ricerca e sviluppo comprende il complesso di lavori creativi intrapresi in modo sistematico sia per accrescere l'insieme delle conoscenze (compresa la conoscenza dell'uomo, della cultura e delle tecniche) sia per utilizzare dette conoscenze per nuove applicazioni.
descrizione	Quota della spesa in Ricerca e Sviluppo effettuata dalle imprese finanziata dal pubblico	
unità misura	Percentuali	
fonti	OECD, Main Science and Technology Indicators (2011).	
disponibilità	INT: dal 1981.	
disaggregazioni	INT	
note	Il primo dato della Cina si riferisce al 2000	

	1998	2003	2008	Tasso di crescita annuo	
				ultimi 5 anni	ultimi 10 anni
Francia	9,0	11,1	11,4	0,47	2,39
Germania	8,5	6,1	4,5	-5,95	-6,16
Italia	11,0	14,1	5,9	-16,04	-6,01
Spagna	6,6	11,1	17,9	9,97	10,55
Regno Unito	10,8	9,6	6,6	-7,33	-4,84
Stati Uniti	13,2	8,9	8,9	0,12	-3,85
UE-15	8,5	8,0	7,1	-2,28	-1,76
Cina	6,8	4,9	4,3	-4,44	-5,64

esso di  
ieme delle  
lla società),